



# รายงานกิจการ ประจำปี 2568 ANNUAL REPORT 2025



การประชุมใหญ่สามัญประจำปี 2568  
วันพฤหัสบดีที่ 27 พฤศจิกายน 2568 ณ ห้องหาดเล็ก  
อาคารอเนกประสงค์ หน่วยบัญชาการนาวิกโยธิน อำเภอสัตหีบ จังหวัดชลบุรี



# พินัยสงคณพ

การที่บุคคลหนึ่งบุคคลใดจะยอมรับให้ได้มากหรือน้อยนั้น

ก็ย่อมต่างกัน ตามกำลังทรัพย์กำลังปัญญาของตน

แต่ทุก ๆ คนต้องเข้าใจว่า ถึงจะยอมรับ

ได้ทีละเล็กละน้อยก็เป็นประโยชน์แก่ตนและบ้านเมืองทั้งนั้น

พระราชดำรัส

พระราชวโรกาสที่ ๕๑ กรมหมื่นพิทยาลงกรณ์

พระบิดาแห่งการสหกรณ์ไทย



## สารผู้บัญชาการหน่วยบัญชาการนาวิกโยธิน เนื่องในโอกาสประชุมใหญ่สามัญ ประจำปี 2568

สหกรณ์ออมทรัพย์นาวิกโยธิน จำกัด ได้จัดตั้งขึ้นตั้งแต่ปี พ.ศ.2537 จวบจนถึงปัจจุบันได้อย่างเข้าสู่ปีที่ 31 แล้ว การดำเนินกิจการมีความเจริญก้าวหน้าอย่างต่อเนื่อง และได้มีส่วนสำคัญในการให้ความสำคัญด้านการส่งเสริมการออมรูปแบบต่าง ๆ เพื่อให้สมาชิกมีหลักประกันชีวิตที่มั่นคงยั่งยืน เป็นที่พึ่งให้แก่สมาชิกในสภาวะการณ์ปัจจุบันที่สมาชิกบางส่วนได้รับผลกระทบวิกฤตทางเศรษฐกิจอย่างรุนแรง ทำให้มีรายได้น้อยลง ไม่สอดคล้องกับรายจ่าย สามารถพึ่งพาตนเองได้ รวมทั้งจัดกิจกรรมสาธารณประโยชน์ เพื่อเกื้อกูลการเป็นสมาชิก และตอบแทนสังคม ทำให้คุณภาพชีวิตของกำลังพล และครอบครัวของหน่วยบัญชาการนาวิกโยธิน มีความเป็นอยู่ที่ดีขึ้น ภายใต้อุดมการณ์ของสหกรณ์ และการบริหารงานด้วยหลักธรรมาภิบาล การบริหารจัดการที่โปร่งใส เป็นธรรม ด้วยความร่วมมือร่วมใจกันของคณะผู้จัดตั้งสหกรณ์ คณะกรรมการดำเนินงาน และเจ้าหน้าที่ทุกท่าน ซึ่งความสำเร็จดังกล่าว เกิดขึ้นได้จากความศรัทธาความเชื่อมั่นของสมาชิก และองค์กรอื่น ๆ ที่มีต่อสหกรณ์ออมทรัพย์นาวิกโยธิน จำกัด ตลอดระยะเวลาที่ผ่านมา

ในโอกาสที่สหกรณ์ออมทรัพย์นาวิกโยธิน จำกัด จะมีอายุครบ 31 ปี ในวันที่ 13 ธันวาคม พุทธศักราช 2568 และในโอกาสการประชุมใหญ่สามัญประจำปี 2568 ผมขอขอบคุณและขอส่งความปรารถนาดีมายังสมาชิก คณะกรรมการดำเนินการ และฝ่ายจัดการสหกรณ์ออมทรัพย์นาวิกโยธิน จำกัด ตลอดจนผู้มีส่วนเกี่ยวข้องทุกท่านที่มีส่วนสำคัญได้ร่วมมือร่วมใจกันพัฒนาให้สหกรณ์มีความมั่นคงยั่งยืนมีความเจริญก้าวหน้า ประสบความสำเร็จ บรรลุวัตถุประสงค์และวิสัยทัศน์ ตามที่ตั้งใจไว้ ขอให้รักษามาตรฐานศักยภาพของสหกรณ์ บริหารจัดการและพัฒนาองค์กร เพื่อรองรับการเปลี่ยนแปลงที่เกิดขึ้นอย่างต่อเนื่อง ให้มีความเจริญยั่งยืน และอยู่คู่กับหน่วยบัญชาการนาวิกโยธินสืบไป

พลเรือโท

(อภิชาติ ทรัพย์ประเสริฐ)

ผู้บัญชาการหน่วยบัญชาการนาวิกโยธิน



## สารประธานกรรมการดำเนินการ เนื่องในโอกาสประชุมใหญ่สามัญ ประจำปี 2568

สหกรณ์ออมทรัพย์นาวิกโยธิน จำกัด ดำเนินกิจการเข้าสู่ปีที่ 32 ปัจจุบันเรามีสมาชิกที่เปี่ยมด้วยคุณภาพและให้ความไว้วางใจรวมทั้งสิ้น 12,717 คน ในปีแห่งความก้าวหน้านี้ สหกรณ์ฯ ได้เตรียมยกระดับมาตรฐานการบริหารจัดการองค์กรสู่ระดับสากล โดยการอนุมัติหลักการจัดทำระบบบริหารงานคุณภาพ ISO 9001:2015 เพื่อให้การดำเนินงานเป็นไปตามคำขวัญที่เรายึดมั่น คือ “คุณภาพมาตรฐาน บริการด้วยหัวใจ” ซึ่งเป็นรากฐานสำคัญในการขับเคลื่อนองค์กรให้บรรลุตามวิสัยทัศน์ที่ตั้งไว้ “เป็นสหกรณ์ออมทรัพย์ดีเด่นแห่งชาติ บริหารงานเชิงคุณภาพ ตามหลักธรรมาภิบาล เพื่อความมั่นคงของสมาชิกและสังคมอย่างยั่งยืน” ทั้งนี้ เรายังคงมุ่งมั่นอย่างไม่หยุดยั้งที่จะพัฒนาศักยภาพเพื่อก้าวสู่การเป็นสหกรณ์ขนาดใหญ่ที่มีผลงานดีเด่นระดับประเทศ

สำหรับในปีนี้มีกิจการดำเนินการที่สำคัญ ได้แก่ เร่งพัฒนาระบบโปรแกรมสหกรณ์ให้สมบูรณ์ เพื่อรองรับการใช้งาน Mobile Application ซึ่งจะทำให้สมาชิกทุกท่านไม่ว่าจะปฏิบัติงาน ณ พื้นที่ใด สามารถเข้าถึงข้อมูลส่วนบุคคล และทำธุรกรรมกับสหกรณ์ได้อย่างง่ายดาย รวดเร็ว และปลอดภัย, วางแผนขยายการติดตั้ง ระบบ Solar Rooftop เพิ่มเติม เพื่อบริหารจัดการต้นทุนค่าใช้จ่ายของสหกรณ์ให้เกิดประสิทธิภาพสูงสุด และยังเป็นการแสดงความรับผิดชอบต่อสิ่งแวดล้อมในระยะยาว, ขยายพื้นที่การให้บริการ โครงการเงินกู้พิเศษเพื่อการเกษตรและสหกรณ์ให้ครอบคลุมทั่วประเทศ เพื่อบรรเทาภาระและอำนวยความสะดวกด้านที่อยู่อาศัยแก่สมาชิกอย่างทั่วถึง, จัดทำโครงการธนาคารปู กับ พัน.ลว.พล.นย. เพื่อร่วมอนุรักษ์ทรัพยากรทางทะเล รวมถึงการมอบเงินทุนสาธารณประโยชน์ แก่หน่วยบัญชาการนาวิกโยธิน และหน่วยงานต่าง ๆ อย่างต่อเนื่อง เพื่อส่งเสริมและพัฒนาคุณภาพชีวิตที่ดีของสมาชิกและสังคม

ในนามของคณะกรรมการดำเนินการ ชุดที่ 31 ผมขอแสดงความขอบคุณสมาชิกทุกท่านที่ให้ความร่วมมือในการดำเนินกิจการของสหกรณ์ด้วยดีเสมอมา ขอขอบพระคุณผู้บังคับบัญชาทุกระดับที่กรุณาให้การสนับสนุน ขอขอบคุณคณะกรรมการดำเนินการ ที่ปรึกษา ผู้ตรวจสอบกิจการ ผู้สอบบัญชี และฝ่ายจัดการที่ได้ร่วมแรงร่วมใจปฏิบัติหน้าที่ด้วยความซื่อสัตย์สุจริต มุ่งหมายอย่างเต็มกำลัง ในโอกาสนี้ ผมขออาราธนาคุณพระศรีรัตนตรัย และสิ่งศักดิ์สิทธิ์ทั้งหลายที่ทุกท่านเคารพนับถือ ได้โปรดคลอบคอบประทานพรให้สมาชิกทุกท่านและครอบครัว ประสบแต่ความสุข ความเจริญ มีสุขภาพพลานามัยที่แข็งแรง สัมฤทธิ์ผลในสิ่งที่พึงปรารถนาทุกประการ

พลเรือตรี 

(ทวี วงศ์วาน)

ประธานกรรมการดำเนินการ

สหกรณ์ออมทรัพย์นาวิกโยธิน จำกัด

# โครงสร้างสหกรณ์ออมทรัพย์นาวิกโยธิน จำกัด

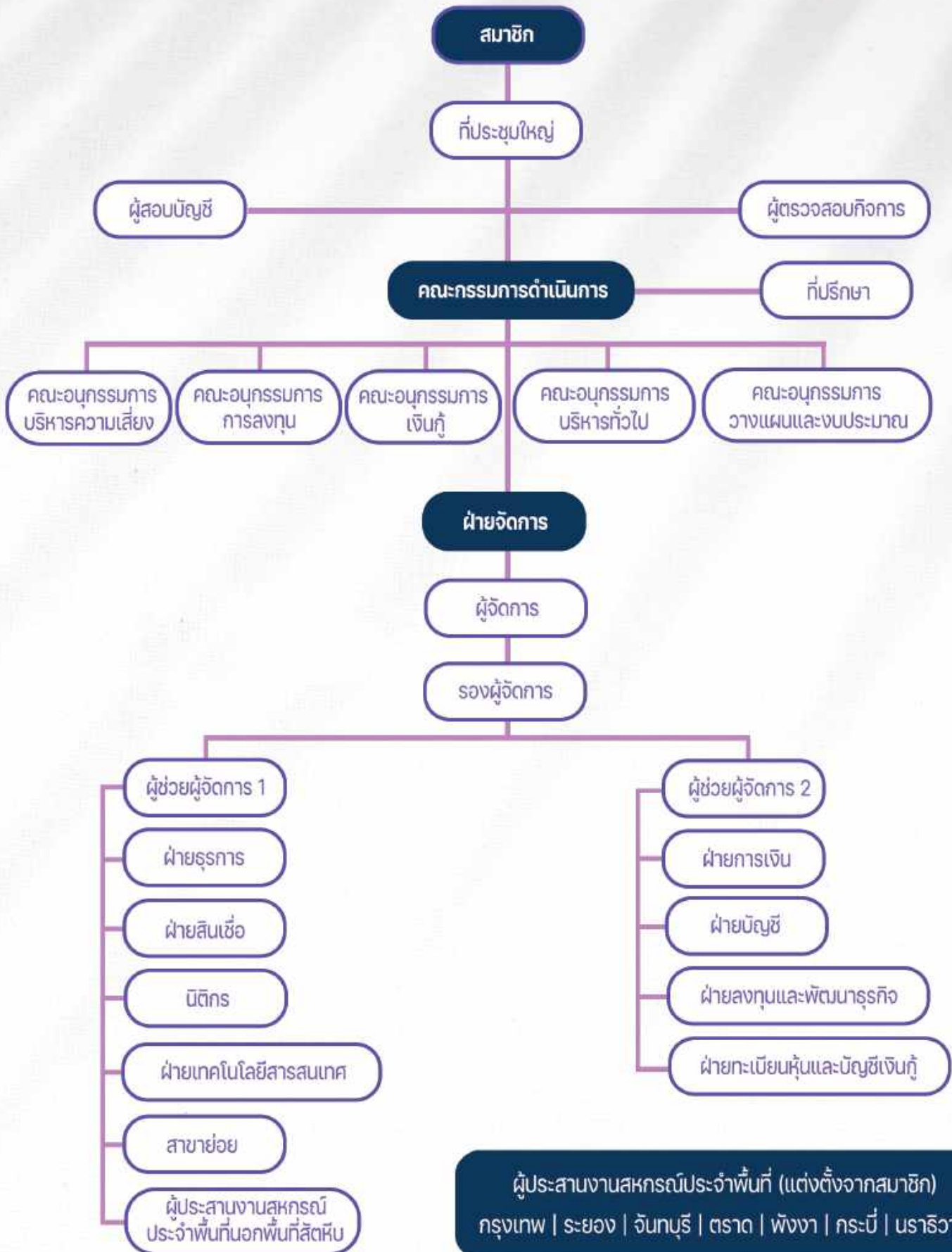

## ที่มาของทุนดำเนินงาน

ลำดับ	รายการ	ปี 2564	ปี 2565	ปี 2566	ปี 2567	ปี 2568
1	เงินรับฝาก	3,616,382,419.90	3,398,557,128.75	3,215,405,382.78	3,302,166,187.67	3,364,393,587.38
2	เงินกู้ยืมภายนอก	125,000,000.00	0.00	0.00	20,000,000.00	10,000,000.00
3	ทุนเรือนหุ้น	2,326,516,300.00	2,483,584,970.00	2,608,159,260.00	2,706,960,620.00	2,812,301,030.00
4	ทุนสำรอง, ทุนสะสมอื่น ๆ	570,365,387.10	596,475,554.09	615,102,349.67	642,040,064.51	668,933,840.71
5	กำไรสุทธิ	241,912,424.99	244,580,035.94	249,901,296.10	259,230,725.80	261,594,093.59

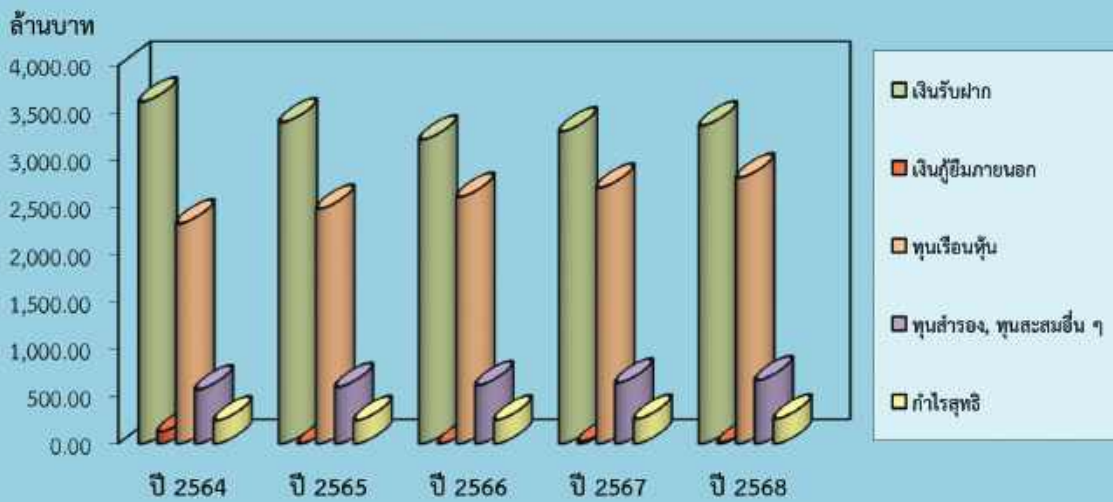

แผนภูมิแท่งแสดงที่มาของทุนดำเนินงาน

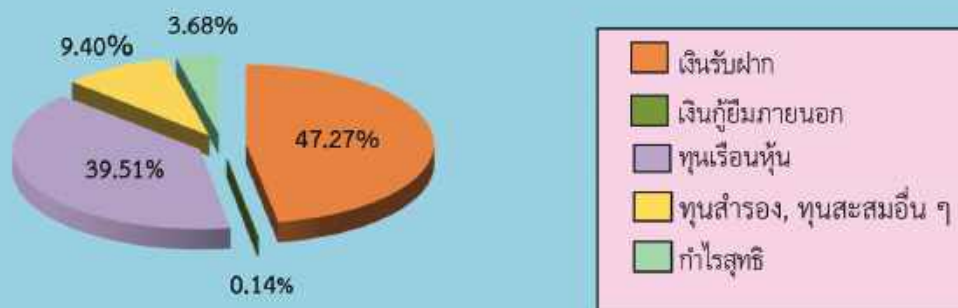

แผนภูมิวงกลมแสดงที่มาของทุนดำเนินงาน

## การใช้ไปของทุนดำเนินงาน

ลำดับ	รายการ	ปี 2564	ปี 2565	ปี 2566	ปี 2567	ปี 2568
1.	เงินสดและเงินฝากธนาคาร	101,064,833.92	150,480,352.48	140,986,326.74	76,660,806.49	117,823,751.33
2.	เงินฝากสหกรณ์อื่น	295,000,000.00	298,000,000.00	296,998,465.75	346,000,000.00	506,001,000.37
3.	เงินลงทุนสุทธิ	551,326,000.00	500,989,000.00	590,489,000.00	627,989,000.00	637,599,007.60
4.	เงินให้กู้ยืมสุทธิ	5,912,908,283.27	5,785,397,745.01	5,673,714,840.43	5,889,754,254.94	5,873,861,977.43
5.	ที่ดิน อาคาร และอุปกรณ์สุทธิ	3,477,852.96	2,890,813.84	2,449,569.79	3,277,568.60	2,447,912.29
6.	สินทรัพย์ไม่มีตัวตน	2,599,617.67	1,977,021.54	1,354,425.41	2,015,829.28	1,799,904.14
7.	สินทรัพย์อื่น	31,712,529.13	5,449,154.18	8,085,315.24	7,046,264.59	13,695,607.53

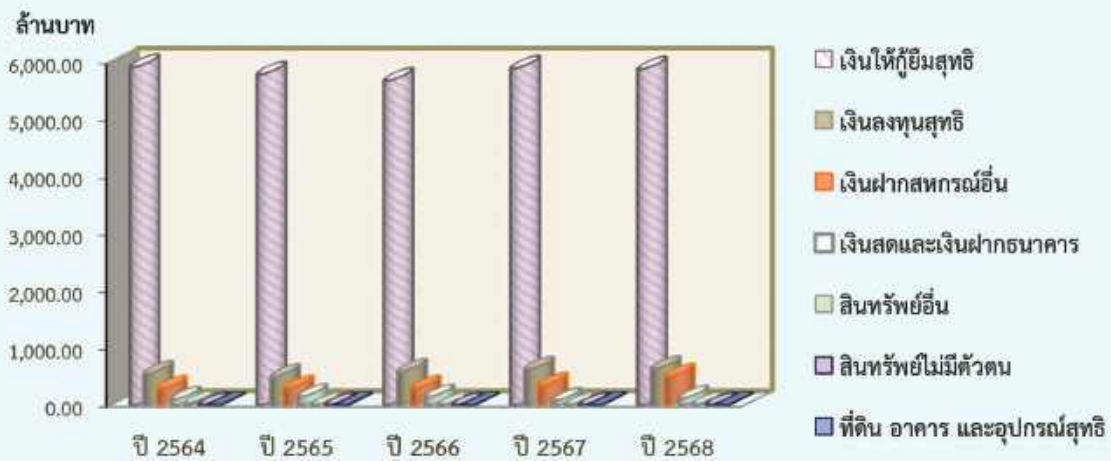

### แผนภูมิแท่งแสดงการใช้ไปของทุนดำเนินงาน

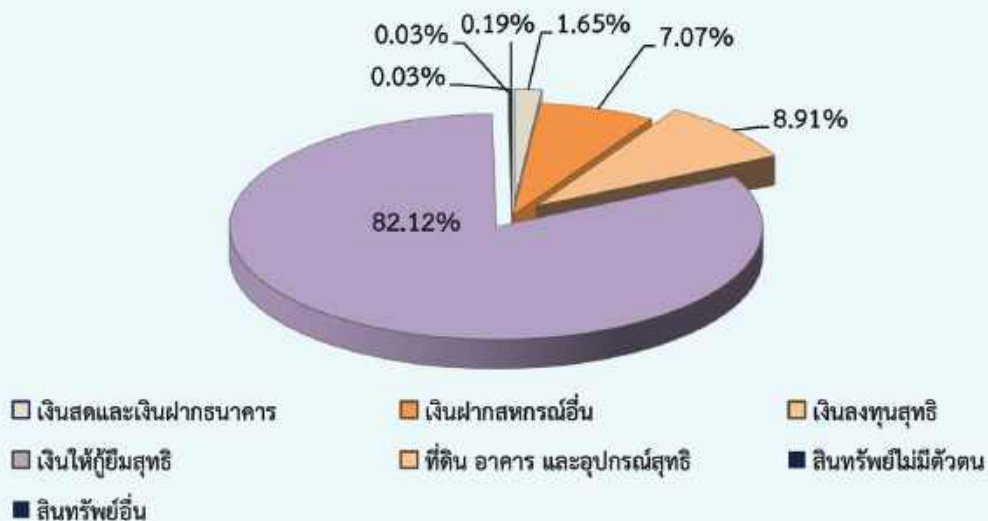

### แผนภูมิวงกลมแสดงการใช้ไปของทุนดำเนินงาน ปี 2568

## รายได้ ค่าใช้จ่าย และกำไรสุทธิ

รายการ	ปี 2564	ปี 2565	ปี 2566	ปี 2567	ปี 2568
รายได้	364,495,724.63	356,456,712.68	348,087,285.13	358,129,631.86	366,487,765.99
ค่าใช้จ่าย	122,583,299.64	111,876,676.74	98,185,989.03	98,898,906.06	104,893,672.40
กำไรสุทธิ	241,912,424.99	244,580,035.94	249,901,296.10	259,230,725.80	261,594,093.59

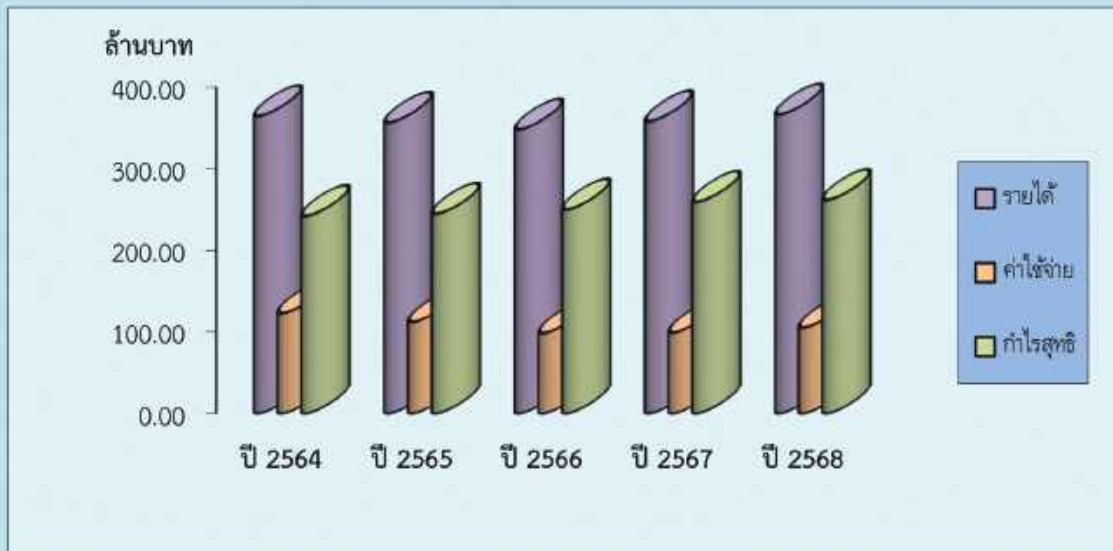

แผนภูมิแท่งแสดงการเปรียบเทียบรายได้ ค่าใช้จ่ายและกำไรสุทธิ

## จำนวนสมาชิก

รายการ	ปี 2564	ปี 2565	ปี 2566	ปี 2567	ปี 2568
สมาชิก	12,622	12,540	12,484	12,542	12,717

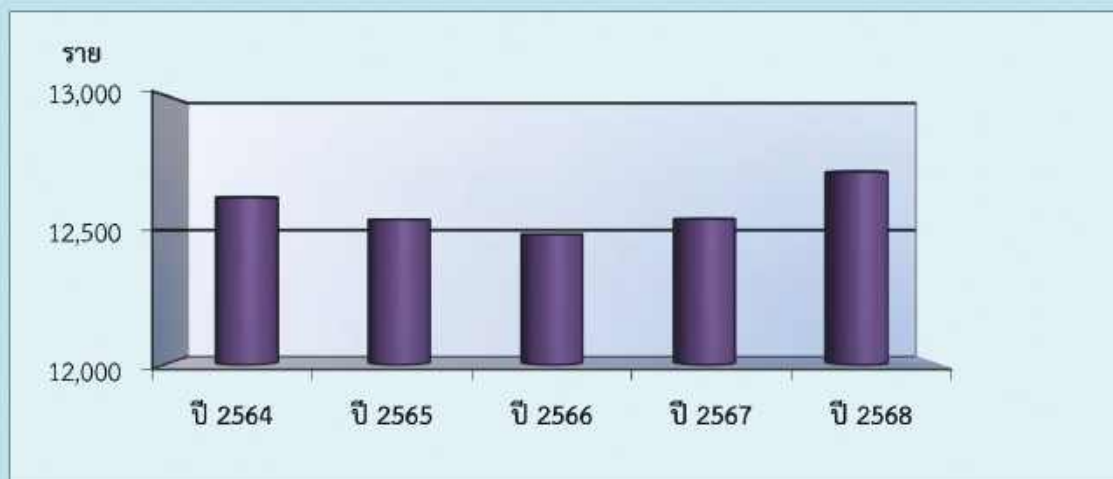

แผนภูมิแท่งแสดงจำนวนสมาชิก



# สารบัญ

เรื่อง	หน้า
สารจากผู้บริหารหน่วยบัญชาการนาวิกโยธิน	1
สารจากประธานกรรมการดำเนินการ สหกรณ์ออมทรัพย์นาวิกโยธิน จำกัด	2
โครงสร้างสหกรณ์ออมทรัพย์นาวิกโยธิน จำกัด	3
กราฟแผนภูมิต่าง ๆ	4 - 6
กำหนดการประชุมใหญ่สามัญประจำปี 2568	8
ระเบียบวาระที่ 1 เรื่องที่ประธานฯ แจ้งให้ที่ประชุมทราบ	9 - 10
ระเบียบวาระที่ 2 เรื่อง รับทราบการรับรองรายงานการประชุมใหญ่สามัญ ประจำปี 2567	11 - 41
ระเบียบวาระที่ 3 เรื่องเสนอเพื่อทราบ	42
3.1 เรื่อง รับทราบสถานภาพสมาชิก และผลการดำเนินงานประจำปี 2568	43 - 53
3.2 เรื่อง รับทราบการรายงานของคณะผู้ตรวจสอบกิจการสหกรณ์	54 - 62
3.3 เรื่อง รับทราบการทบทวนคู่มือและแผนงานการบริหารความเสี่ยง ประจำปี 2568	63
ระเบียบวาระที่ 4 เรื่องเสนอเพื่อพิจารณา	64
4.1 เรื่อง พิจารณาอนุมัติงบการเงิน ประจำปี 2568	65 - 94
4.2 เรื่อง พิจารณาจัดสรรกำไรสุทธิ ประจำปี 2568	95 - 97
4.3 เรื่อง พิจารณาอนุมัตินโยบายและแผนงานการลงทุน ประจำปี 2569	98 - 99
4.4 เรื่อง พิจารณาอนุมัติแผนงานประมาณการรายได้ - รายจ่าย ประจำปี 2569	100 - 105
4.5 เรื่อง พิจารณาโอนเงินค้างจ่ายเข้าทุนสำรองของ สอ.นย.	106
4.6 เรื่อง พิจารณาขออนุมัติการตัดจำหน่ายหนี้สูญออกจากบัญชีลูกหนี้สหกรณ์	107 - 108
4.7 เรื่อง พิจารณากำหนดวงเงินกู้ยืมหรือการค้าประกัน ประจำปี 2569	109
4.8 เรื่อง พิจารณาแก้ไขเพิ่มเติมข้อบังคับสหกรณ์	110 - 137
4.9 เรื่อง พิจารณาทบทวนแผนกลยุทธ์ สอ.นย. ประจำปี 2569	138 - 147
4.10 เรื่อง พิจารณาคัดเลือกผู้สอบบัญชีและกำหนดค่าธรรมเนียมการสอบบัญชี	148 - 149
4.11 เรื่อง พิจารณาเลือกตั้งคณะกรรมการดำเนินการ (ชุดที่ 32) ประจำปี 2569	150 - 151
ระเบียบวาระที่ 5 เรื่องอื่น ๆ	152
5.1 ข้อเสนอแนะของหน่วยงานที่เกี่ยวข้อง	152
5.2 ข้อเสนอแนะของผู้แทนสมาชิกและตอบข้อซักถาม	153
ผลประโยชน์และค่าตอบแทนที่กรรมการ ผู้จัดการ รองผู้จัดการ และที่ปรึกษาของสหกรณ์ได้รับ ประจำปี 2568	154 - 155
สมาชิกควรทราบ	156 - 166
สวัสดิการต่าง ๆ สำหรับสมาชิก	167 - 170
สมาคมฌาปนกิจ	171 - 176
คณะกรรมการดำเนินการชุดที่ 31	177
ที่ปรึกษา ผู้ตรวจสอบกิจการ ผู้สอบบัญชีภาคเอกชน	178
ฝ่ายจัดการ	179 - 182
เจ้าหน้าที่ประจำสาขา ผู้ประสานงานสหกรณ์ประจำพื้นที่ฯ	183
สมาชิก กรรมการดำเนินการ และเจ้าหน้าที่ดีเด่น ประจำปี 2568	184 - 186
ภาพกิจกรรม ประจำปี 2568	187 - 200

กำหนดการประชุมใหญ่สามัญประจำปี 2568  
วันพฤหัสบดีที่ 27 พฤศจิกายน 2568  
ณ ห้องหาดเล็ก อาคารเอนกประสงค์ นย.

เวลา 0800 – 0845	ผู้แทนสมาชิกลงทะเบียน
เวลา 0900 – 1145	โครงการส่งเสริมความเป็นเจ้าของ
เวลา 1200 – 1245	รับประทานอาหารกลางวัน ณ สโมสรสัญญาบัตร นย. (เรือนสักประคูดุ)
เวลา 1250	คณะกรรมการดำเนินการ ผู้แทนสมาชิก ผู้รับเชิญ และผู้เข้าร่วมประชุมประจำปี
เวลา 1300	พิธีเปิดการประชุมใหญ่สามัญ ประจำปี 2568
ระเบียบวาระที่ 1	เรื่องที่ประธานฯ แจ้งให้ที่ประชุมทราบ
ระเบียบวาระที่ 2	เรื่อง รับทราบการรับรองรายงานการประชุมใหญ่สามัญประจำปี 2567
ระเบียบวาระที่ 3	เรื่องเสนอเพื่อทราบ 3.1 เรื่อง รับทราบสถานภาพสมาชิก และผลการดำเนินงานประจำปี 2568 3.2 เรื่อง รับทราบรายงานของคณะผู้ตรวจสอบกิจการสหกรณ์ 3.3 เรื่อง รับทราบการทบทวนคู่มือและแผนงานการบริหารความเสี่ยง ประจำปี 2568
ระเบียบวาระที่ 4	เรื่องเสนอเพื่อพิจารณา 4.1 เรื่อง พิจารณานุมัติงบประมาณประจำปี 2568 4.2 เรื่อง พิจารณาจัดสรรกำไรสุทธิ ประจำปี 2568 4.3 เรื่อง พิจารณานุมัตินโยบายและแผนงานการลงทุน ประจำปี 2569 4.4 เรื่อง พิจารณานุมัติแผนงานประมาณการรายได้ – รายจ่าย ประจำปี 2569 4.5 เรื่อง พิจารณาโอนเงินค้างจ่ายเข้าทุนสำรองของ สอ.นย. 4.6 เรื่อง พิจารณาขออนุมัติตัดจำหน่ายหนี้สูญออกจากบัญชีลูกหนี้สหกรณ์ <b>พักรับประทานอาหารว่างและเครื่องดื่ม (15 นาที)</b> 4.7 เรื่อง พิจารณากำหนดวงเงินกู้ยืมหรือค้ำประกัน ประจำปี 2569 4.8 เรื่อง พิจารณาแก้ไขเพิ่มเติมข้อบังคับสหกรณ์ 4.9 เรื่อง พิจารณาทบทวนแผนกลยุทธ์ สอ.นย.พ.ศ.2569 4.10 เรื่อง พิจารณาคัดเลือกผู้สอบบัญชีและกำหนดค่าธรรมเนียมการสอบบัญชี 4.11 เรื่อง พิจารณาเลือกตั้งคณะกรรมการดำเนินการ (ชุดที่ 32) ประจำปี 2569
ระเบียบวาระที่ 5	เรื่องอื่น ๆ 5.1 ข้อเสนอแนะของหน่วยงานที่เกี่ยวข้อง 5.2 ข้อเสนอแนะของผู้แทนสมาชิกและการตอบข้อซักถาม

พิธีรับ - ส่งหน้าที่ประธานกรรมการดำเนินการ สอ.นย.  
พิธีปิดการประชุมใหญ่สามัญประจำปี 2568

ระเบียบวาระที่

1

เรื่อง ที่ประธานฯ แจ้งให้ที่ประชุมทราบ

## ระเบียบวาระที่ 1

### เรื่อง ที่ประธานฯ แจ้งให้ที่ประชุมทราบ

ตามพระราชบัญญัติสหกรณ์ พ.ศ.2542 มาตรา 54 และข้อบังคับสหกรณ์ออมทรัพย์นาวิกโยธิน จำกัด พ.ศ.2564 หมวด 7 ข้อ 63 ได้กำหนดในส่วนที่เกี่ยวข้องโดยสรุปว่า ให้คณะกรรมการดำเนินการเรียกประชุมใหญ่สามัญปีละหนึ่งครั้งภายใน 150 วัน นับแต่วันสิ้นปีทางบัญชีของสหกรณ์

คณะกรรมการดำเนินการ ชุดที่ 31 ประจำปี 2568 ได้บริหารกิจการสหกรณ์มาครบรอบ 1 ปี ผู้สอบบัญชีสหกรณ์ ได้ตรวจสอบและรับรองงบแสดงฐานะการเงิน สำหรับปีสิ้นสุดวันที่ 30 กันยายน 2568 เสร็จเรียบร้อยแล้ว จึงได้กำหนดให้มีการประชุมใหญ่สามัญประจำปี 2568 ในวันนี้ เพื่อรายงานกิจการ แลกผลการทำงานในรอบปีให้สมาชิกได้รับทราบ และพิจารณาให้ความเห็นชอบในเรื่องต่าง ๆ ที่เกี่ยวข้องกับการดำเนินกิจการของสหกรณ์

ขอขอบคุณสมาชิก คณะกรรมการดำเนินการและฝ่ายจัดการ ที่ได้ร่วมแรงร่วมใจปฏิบัติหน้าที่ และบริหารจัดการอย่างมีประสิทธิภาพ ด้วยความซื่อสัตย์ สุจริต โปร่งใส ภายใต้อุดมการณ์และหลักการของสหกรณ์ ทำให้สหกรณ์ออมทรัพย์นาวิกโยธิน จำกัด ประสบความสำเร็จ บรรลุเป้าหมายที่ได้วางแผนไว้ทุกประการ

ที่ประชุมฯ รับทราบ

ระเบียบวาระที่

2

เรื่อง รับทราบการรับรองรายงาน  
การประชุมใหญ่สามัญ ประจำปี 2567

## ระเบียบวาระที่ 2

### เรื่อง รับทราบการรับรองรายงานการประชุมใหญ่สามัญ ประจำปี 2567

ตามที่สหกรณ์ออมทรัพย์นาวิกโยธิน จำกัด จัดการประชุมใหญ่สามัญ ประจำปี 2567 เมื่อวันที่ 28 พฤศจิกายน 2567 ณ โรงแรมซีพาราไดซ์ อ.สัตหีบ จ.ชลบุรี นั้น

สหกรณ์ออมทรัพย์นาวิกโยธิน จำกัด ได้ส่งหนังสือ ที่ สอ.นย.ว70/2568 ลงวันที่ 16 มกราคม 2568 เรื่อง การรับรองรายงานการประชุมใหญ่สามัญประจำปี 2567 พร้อมสำเนารายงานการประชุมใหญ่สามัญประจำปี 2567 ถึงผู้แทนสมาชิกที่เข้าร่วมประชุมเมื่อวันที่ 28 พฤศจิกายน 2567 เพื่อพิจารณา หากไม่ถูกต้องหรือต้องการแก้ไขประการใด ให้แจ้งสหกรณ์ออมทรัพย์นาวิกโยธิน จำกัด ภายใน 30 วัน นับจากวันที่ลงนามในหนังสือ และเมื่อพ้นกำหนดเวลา หากมิได้แก้ไขประการใด จะถือว่าผู้แทนสมาชิกได้รับรองรายงานการประชุมใหญ่สามัญ ประจำปี 2567

เมื่อพ้นกำหนดเวลาดังกล่าว ปรากฏว่าไม่มีผู้แทนสมาชิกขอแก้ไขแต่ประการใด จึงถือว่าผู้แทนสมาชิกได้รับรองรายงานการประชุมใหญ่สามัญประจำปี 2567

ที่ประชุมฯ รับทราบ



รายงานการประชุมใหญ่สามัญประจำปี 2567  
สหกรณ์ออมทรัพย์นาวิกโยธิน จำกัด  
ปีที่ 30  
วันที่ 28 พฤศจิกายน 2567  
ณ โรงแรมซีพาราไดซ์สัทธิบ ต.สัทธิบ อ.สัทธิบ จ.ชลบุรี

ผู้มาประชุม

- |   |                                 |
|---|---------------------------------|
| 1. พล.ร.ต.นิสิต ร่วมพุ่ม                                      | ประธานกรรมการ/ประธานในที่ประชุม |
| 2. พล.ร.ต.ธีรนนท์ มาแดง                                       | รองประธานกรรมการ                |
| 3. น.อ.จงกล หอมจันทร์   | รองประธานกรรมการ                |
| 4. น.อ.วงศ์ดนัย ปานนิ่ม                                       | กรรมการ                         |
| 5. น.อ.สุบรร ตีนอก  | กรรมการ                         |
| 6. น.อ.ไมตรี บุตรบุรี   | กรรมการ                         |
| 7. น.อ.สุวิทย์ เวียงเจริญ                                     | กรรมการ                         |
| 8. น.อ.จักรกฤษ ศิริรักษ์                                      | กรรมการ                         |
| 9. น.อ.นพโรจน์ สิริปรีพงษ์                                    | กรรมการ                         |
| 10. น.อ.พจน์รัฐ พ่วงรักษ์                                     | กรรมการและเลขานุการ             |
| 11. น.อ.ประสิทธิ์ชัย แก้วมณี                                  | กรรมการและผู้ช่วยเลขานุการ      |
| 12. น.ท.ประกาย ภูระหงษ์                                       | กรรมการและเหรัญญิก              |
| 13. น.ต.วาจิระ เพชรวิเชียร                                    | กรรมการ                         |
| 14. พ.จ.อ.วรวรรณ ฉงสกุล                                       | กรรมการ                         |
| 15. ผู้แทนสมาชิก จำนวน 192 คน (จากผู้แทนสมาชิกทั้งหมด 225 คน) |                                 |

ผู้ไม่มาประชุม จำนวน 1 ท่าน

- |                    |         |             |
|--------------------|---------|-------------|
| น.อ.วรวิช หิรัญสุข | กรรมการ | (ติดราชการ) |
|--------------------|---------|-------------|

ผู้เข้าร่วมประชุม

- |                           |  |
|---------------------------|--|
| 1. น.อ.บรรเลง สรวมชีพ     | ที่ปรึกษาด้านการเงิน   |
| 2. นายนทพล ทรงเจริญ       | ผู้อำนวยการกลุ่มส่งเสริมและพัฒนาการบริหาร<br>การจัดการสหกรณ์ |
| 3. นางสาวมลฤดี บัวงาม     | ผู้อำนวยการกลุ่มส่งเสริมสหกรณ์ 4                             |
| 4. นางสาวคณิศร์ สงวนสัตย์ | นักวิชาการตรวจสอบบัญชีชำนาญการพิเศษ                          |
| 5. นางสาวรัตติมา สมลิกุล  | นักวิชาการตรวจสอบบัญชี                                       |
| 6. นายสิริวิชญ์ ไพศาลศรี  | ผู้สอบบัญชี  |

/7. นางสาวคณพิชญ์...

7. นางสาวคณพิชญ์ ศรีสง่า	ประธานผู้ตรวจสอบกิจการ
8. นางสาววรางคณา มานะเมธากุล	ผู้ตรวจสอบกิจการ
9. น.อ.ปรภากร ขำฉวี	คณะกรรมการส่งเสริมสหกรณ์ทหารเรือ
10. เจ้าหน้าที่ฝ่ายจัดการ สอ.นย.	จำนวน 31 คน
11. ผู้รับเชิญ	จำนวน 15 คน

ผู้สังเกตการณ์ จำนวน 5 คน

1. ร.ต.ปรีดา พ่วงขำ
2. น.ต.สมพงษ์ ไชยยันบุรณ์
3. นางลออ ไชยยันบุรณ์
4. พ.จ.อ.สมบุรณ์ เจียรนัยตระกูล
5. จ.อ.ณัฐพงศ์ สุพรรณณ์

เริ่มประชุมเวลา 0900

รองประธานกรรมการ (พล.ร.ต.ธีรนนท์ มาแดง) กล่าวรายงานถึงความสำคัญของการประชุมใหญ่สามัญประจำปี รวมทั้งผลการดำเนินงานที่ผ่านมา และเรียนเชิญ พล.ร.ท.อภิชาติ ทรัพย์ประเสริฐ ผบ.นย./ประธานในพิธีเปิดการประชุมใหญ่สามัญประจำปี 2567 มอบรางวัลสมาชิกดีเด่น กรรมการดีเด่น และเจ้าหน้าที่ดีเด่นประจำปี 2567 มอบของที่ระลึกแก่ผู้สนับสนุนการดำเนินงานกิจการของ สอ.นย.และเรียนเชิญเปิดการประชุมใหญ่สามัญประจำปี 2567 ตามลำดับ

เลขานุการฯ (น.อ.พจนรัฐ พ่วงรักษ์) รายงานต่อที่ประชุมว่า การประชุมใหญ่สามัญประจำปีครั้งนี้เป็นการประชุมใหญ่สามัญประจำปี 2567 นับเป็นปีที่ 30 สมาชิก ณ วันสิ้นปีทางบัญชี 30 ก.ย.67 รวมทั้งสิ้น 12,542 คน แยกเป็นสมาชิกสามัญ 10,081 คน และสมาชิกสมทบ 2,461 คน

ตามข้อบังคับ สอ.นย.พ.ศ.2564 หมวด 7 ข้อ 63, 65 และ 66 การประชุมใหญ่โดยผู้แทนสมาชิกกรณีที่สหกรณ์ฯ มีสมาชิกเกินกว่า 500 คน อาจประชุมใหญ่โดยผู้แทนสมาชิกก็ได้ แต่จำนวนผู้แทนสมาชิกจะไม่น้อยกว่า 100 คนไม่ได้ จำนวนผู้แทนสมาชิกใช้อัตราส่วนจำนวนสมาชิก 50 คน ต่อผู้แทนสมาชิก 1 คน และต้องมีผู้แทนสมาชิกมาประชุมไม่น้อยกว่ากึ่งหนึ่งของจำนวนผู้แทนสมาชิกทั้งหมด หรือไม่น้อยกว่า 100 คนจึงจะเป็นองค์ประชุม

สำหรับการประชุมในวันนี้ ผู้แทนสมาชิกทั้งหมด 240 คน มาประชุม 206 คน จึงถือว่าครบองค์ประชุม นอกจากนี้มีผู้เข้าร่วมประชุม คือ ผู้สอบบัญชี 1 คน ผู้ตรวจสอบกิจการ 1 คน เจ้าหน้าที่จากสำนักงานสหกรณ์จังหวัดชลบุรี 2 คน เจ้าหน้าที่จากสำนักงานตรวจบัญชีสหกรณ์ชลบุรี 2 คน เจ้าหน้าที่ฝ่ายจัดการ 31 คน และผู้รับเชิญ 15 คน การประชุมในวันนี้มีทั้งหมด 5 ระเบียบวาระ (กล่าวระเบียบวาระการประชุม)

ระเบียบวาระที่ 1 เรื่องที่ประธานฯ แจ้งให้ที่ประชุมทราบ

ประธานฯ (พล.ร.ต.นิสิต ร่วมพุ่ม) แจ้งต่อที่ประชุมว่า ตามพระราชบัญญัติสหกรณ์ พ.ศ.2542 มาตรา 54 และข้อบังคับสหกรณ์ออมทรัพย์นาวิกโยธิน จำกัด พ.ศ.2564 หมวด 7 ข้อ 63 ได้กำหนดในส่วนที่เกี่ยวข้องโดยสรุปว่า ให้คณะกรรมการดำเนินการเรียกประชุมใหญ่สามัญปีละหนึ่งครั้งภายใน 150 วัน นับแต่วันสิ้นปีทางบัญชีของสหกรณ์

คณะกรรมการดำเนินการ ชุดที่ 30 ประจำปี 2567 ได้บริหารกิจการสหกรณ์มาครบรอบ 1 ปี ผู้สอบบัญชีสหกรณ์ ได้ตรวจสอบและรับรองงบแสดงฐานะการเงิน สำหรับปีสิ้นสุดวันที่ 30 กันยายน 2567 เสร็จเรียบร้อยแล้ว จึงได้กำหนดให้มีการประชุมใหญ่สามัญประจำปี 2567 ในวันนี้ เพื่อรายงานกิจการ แลกผลผลการดำเนินงานในรอบปีให้สมาชิกได้รับทราบ และพิจารณาให้ความเห็นชอบในเรื่องต่าง ๆ ที่เกี่ยวข้องกับการดำเนินงานกิจการของสหกรณ์

/ขอขอบคุณ...



ขอขอบคุณสมาชิก คณะกรรมการดำเนินการและฝ่ายจัดการ ที่ได้ร่วมแรงร่วมใจปฏิบัติหน้าที่ และบริหารจัดการอย่างมีประสิทธิภาพ ด้วยความซื่อสัตย์ สุจริต โปร่งใส ภายใต้อุดมการณ์และหลักการของสหกรณ์ ทำให้สหกรณ์ออมทรัพย์นาวิกโยธิน จำกัด ประสบความสำเร็จ บรรลุเป้าหมายที่ได้วางแผนไว้ทุกประการ

### ที่ประชุมฯ รับทราบ

ระเบียบวาระที่ 2 เรื่อง รับทราบการรับรองรายงานการประชุมใหญ่สามัญประจำปี 2566

เลขานุการฯ (น.อ.พจน์รัฐ พ่วงรักษ์) รายงานต่อที่ประชุมว่า ตามที่สหกรณ์ออมทรัพย์นาวิกโยธิน จำกัด จัดการประชุมใหญ่สามัญประจำปี 2566 เมื่อวันที่ 23 พฤศจิกายน 2566 ณ ห้องหาดเล็ก อาคารอเนกประสงค์ หน่วยบัญชาการนาวิกโยธิน นั้น สหกรณ์ออมทรัพย์นาวิกโยธิน จำกัด ได้ส่งหนังสือ ที่ สอ.นย.ว. 141/2567 ลงวันที่ 19 มกราคม 2567 เรื่อง การรับรองรายงานการประชุมใหญ่สามัญประจำปี 2566 พร้อมร่างรายงานการประชุมใหญ่สามัญประจำปี 2566 ถึงผู้แทนสมาชิกที่เข้าร่วมประชุมเมื่อวันที่ 23 พฤศจิกายน 2566 เพื่อพิจารณา หากไม่ถูกต้องหรือต้องการแก้ไขประการใด ให้แจ้งสหกรณ์ออมทรัพย์นาวิกโยธิน จำกัด ภายใน 30 วัน นับจากวันที่ลงนามในหนังสือ และเมื่อพ้นกำหนดเวลาหากมิได้แก้ไขประการใด จะถือว่าผู้แทนสมาชิกได้รับรองรายงานการประชุมใหญ่สามัญประจำปี 2566 ซึ่งเมื่อพ้นกำหนดเวลาดังกล่าวปรากฏว่าไม่มีผู้แทนสมาชิกขอแก้ไขแต่ประการใด จึงถือว่าผู้แทนสมาชิกได้รับรองรายงานการประชุมใหญ่สามัญประจำปี 2566

### ที่ประชุมฯ รับทราบการรับรองรายงานการประชุมใหญ่สามัญประจำปี 2566

ระเบียบวาระที่ 3 เรื่องเสนอเพื่อทราบ

ระเบียบวาระที่ 3.1 เรื่อง รับทราบสถานภาพสมาชิกสหกรณ์ และผลการดำเนินงานประจำปี 2567

ผู้จัดการฯ (น.อ.ปรีชญา หาญเทียม) รายงานต่อที่ประชุมว่า สถานภาพสมาชิกและผลการดำเนินงานประจำปี 2567 ดังนี้

#### 1. จำนวนสมาชิก

จำนวนสมาชิกยกมา 1 ต.ค.66	12,484 คน
<u>บวก</u> รับสมัครเพิ่มระหว่างปี	<u>374</u> คน
รวมยอดสมาชิก	12,858 คน
<u>หัก</u> สมาชิกลาออกระหว่างปี	250 คน
สมาชิกถึงแก่กรรม	56 คน
ถูกให้ออกจากการเป็นสมาชิกภาพ	<u>10</u> คน
คงเหลือสมาชิก ณ 30 ก.ย.67	<u>12,542</u> คน

ในปี 2567 สหกรณ์มีสมาชิกทั้งสิ้น 12,542 คน แยกเป็นสมาชิกสามัญ จำนวน 10,081 คน และสมาชิกสมทบ จำนวน 2,461 คน สมาชิกเพิ่มขึ้นจากปี 2566 จำนวน 58 คน

#### 2. ทุนดำเนินงาน

2.1 ทุนเรือนหุ้น	2,706,960,620.00 บาท
2.2 ทุนสำรอง	576,170,150.86 บาท
2.3 ทุนสะสมตามข้อบังคับ ระเบียบ และอื่น ๆ	65,869,913.65 บาท
2.4 เงินกู้ยืม	20,000,000.00 บาท
2.5 เงินรับฝาก	3,302,166,187.67 บาท

/2.6 เงินค้างจ่าย

2.6	เงินค้ำจ่าย	5,527,936.79	บาท
2.7	เงินประกัน และสำรองบำเหน็จเจ้าหน้าที่	16,818,189.13	บาท
2.8	กำไรสุทธิ ประจำปี 2567 รอกการจัดสรร	<u>259,230,725.80</u>	บาท
	สิ้นปี 2567 มีทุนดำเนินงาน ทั้งสิ้น	6,952,743,723.90	บาท
	หัก ทุนดำเนินงาน เมื่อสิ้นปี 2566	<u>6,714,077,943.36</u>	บาท
	สหกรณ์ฯ มีทุนดำเนินงานสูงกว่าปีก่อน	<u>238,665,780.54</u>	บาท
3.	รายได้ ในปี 2567		
3.1	ดอกเบี้ยรับเงินให้กู้แก่สมาชิก	326,940,579.52	บาท
3.2	ดอกเบี้ยรับจากเงินฝากธนาคาร	275,152.68	บาท
3.3	ดอกเบี้ยรับเงินฝากสหกรณ์อื่น	8,699,784.98	บาท
3.4	รายได้จากการลงทุน	22,080,883.70	บาท
3.5	ค่าธรรมเนียมแรกเข้า	18,700.00	บาท
3.6	รายได้อื่น	<u>114,530.98</u>	บาท
	รวมรายได้	<u>358,129,631.86</u>	บาท
4.	รายจ่าย ในปี 2567		
4.1	ดอกเบี้ยจ่ายเงินรับฝาก	74,405,825.48	บาท
4.2	ดอกเบี้ยจ่ายเงินกู้ยืม	1,964,982.26	บาท
4.3	เงินเดือน และสวัสดิการเจ้าหน้าที่	11,867,909.00	บาท
4.4	ค่าตอบแทน	2,439,398.50	บาท
4.5	ค่าใช้จ่าย	2,567,357.50	บาท
4.6	ค่าวัสดุ	272,625.30	บาท
4.7	ค่าสาธารณูปโภค	335,164.08	บาท
4.8	บำเหน็จเจ้าหน้าที่	1,636,297.00	บาท
4.9	ค่าใช้จ่ายเกี่ยวกับสมาชิก	168,670.00	บาท
4.10	หนี้สงสัยจะสูญ	1,098,257.63	บาท
4.11	ค่าเสื่อมราคา	1,019,823.18	บาท
4.12	ค่าตัดจ่ายสิทธิการใช้ประโยชน์	622,596.13	บาท
4.13	ขาดทุนจากการด้อยค่า - หุ้นกู้ บมจ.การบินไทย	<u>500,000.00</u>	บาท
	รวมรายจ่าย	<u>98,898,906.06</u>	บาท
5.	กำไรสุทธิ		
	สหกรณ์ฯ มีกำไรสุทธิสิ้นปี 2567	259,230,725.80	บาท
	หัก กำไรสุทธิเมื่อสิ้นปี 2566	<u>249,901,296.10</u>	บาท
	สหกรณ์ฯ มีกำไรสุทธิสูงกว่าปีก่อน	<u>9,329,429.70</u>	บาท
6.	การให้บริการสมาชิก		
6.1	ด้านเงินรับฝาก		
	เงินรับฝาก ณ 30 ก.ย.67	3,302,166,187.67	บาท
	เงินรับฝากยกมา 1 ต.ค.66	<u>3,215,405,382.78</u>	บาท
	เงินรับฝากเพิ่มขึ้น	<u>86,760,804.89</u>	บาท

/ณ วันสิ้นปี...

ณ วันสิ้นปี สมาชิกฝากเงินกับสหกรณ์ จำนวน 12,832 บัญชี เพิ่มขึ้นจากปีก่อน จำนวน 461 บัญชี

6.2 ด้านเงินให้กู้ยืม

ยอดยกมา 1 ต.ค.66	5,702,397,898.86 บาท
บวก กู้ระหว่างปี	2,462,360,000.00 บาท
หัก ชำระระหว่างปี	<u>2,245,157,055.86 บาท</u>
ยอดยกไป 30 ก.ย.67	<u>5,919,600,843.00 บาท</u>

7. การดำเนินงานทั่วไป

7.1 การศึกษาอบรมและพัฒนาบุคลากร

7.1.1 สหกรณ์ได้จัดส่งเจ้าหน้าที่เข้าร่วมโครงการจัดตั้งกองทุนการเงินระหว่างสหกรณ์ เมื่อ 5 ต.ค.66 จำนวน 1 คน

7.1.2 สหกรณ์ได้จัดส่งเจ้าหน้าที่เข้ารับการอบรมเรื่องหนี้สินครัวเรือน วิถีชีวิตและทางออกต่อการพัฒนาประเทศ เมื่อ 31 ต.ค.66 จำนวน 1 คน

7.1.3 สหกรณ์ได้จัดส่งเจ้าหน้าที่เข้ารับการอบรมการจัดทำแผนบริหารความเสี่ยงสหกรณ์ ออมทรัพย์ เมื่อ 2 พ.ย.66 จำนวน 1 คน

7.1.4 สหกรณ์ได้จัดส่งเจ้าหน้าที่เข้ารับการอบรมหลักสูตรการจัดทำงบการเงินของสหกรณ์ เมื่อ 16 - 17 พ.ย.67 จำนวน 2 คน

7.1.5 สหกรณ์จัดโครงการพัฒนาการบริการ กิจกรรมการพัฒนาศักยภาพในการให้บริการของสาขาย่อย และผู้ประสานงานสหกรณ์ประจำพื้นที่นอกพื้นที่สตึก เมื่อ 21 - 23 พ.ย.66 จำนวน 9 คน

7.1.6 สหกรณ์ได้จัดส่งเจ้าหน้าที่เข้ารับการอบรมหลักสูตร การเงิน การบัญชี และการบริหาร สำหรับกรรมการสหกรณ์ รุ่นที่ 26 เมื่อ 29 - 30 พ.ย.67 และ 13 - 14 ธ.ค.66 จำนวน 1 คน

7.1.7 คณะกรรมการ ที่ปรึกษา และเจ้าหน้าที่เข้ารับการอบรมโครงการส่งเสริมการเรียนรู้ กิจกรรมการศึกษาอบรมเรื่องที่เกี่ยวข้องกับการบริหารงานสหกรณ์ ประจำปี 2567 ในหัวข้อเรื่อง กฎหมายสหกรณ์ความเสี่ยงและการควบคุมภายใน เมื่อ 13 ธ.ค.66 จำนวน 39 คน

7.1.8 คณะกรรมการ ที่ปรึกษา และเจ้าหน้าที่เข้าร่วมโครงการส่งเสริมการเรียนรู้ กิจกรรมการศึกษาดูงานสหกรณ์ประจำปี 2567 เมื่อ 15 -18 ก.พ.67 จำนวน 46 คน

7.1.9 คณะกรรมการเข้ารับการอบรมหลักสูตรการเงิน การบัญชี และการบริหารสำหรับ กรรมการสหกรณ์ ระหว่างวันที่ 20 - 22 ก.พ.67, วันที่ 5 - 7 มี.ค.67 และ วันที่ 12 - 15 มี.ค.67 จำนวน 1 คน

7.1.10 สหกรณ์ได้จัดส่งเจ้าหน้าที่เข้ารับการอบรมหลักสูตรวิทยากรสหกรณ์มีอาชีพ เมื่อ 10 - 13 มี.ค.67 จำนวน 2 คน

7.1.11 สหกรณ์ได้จัดส่งเจ้าหน้าที่เข้ารับการอบรมการบริหารสภาพคล่อง และการบริหารเงินสด รุ่นที่ 1 เมื่อ 19 - 21 มี.ค.67 จำนวน 1 คน

7.1.12 คณะกรรมการเข้ารับการอบรมเชิงปฏิบัติการ เรื่อง การจัดทำแผนบริหารความเสี่ยง สหกรณ์ออมทรัพย์ รุ่นที่ 2 เมื่อ 4 - 5 เม.ย.67 จำนวน 1 คน

7.1.13 สหกรณ์ได้จัดส่งเจ้าหน้าที่เข้าร่วมการสัมมนา เรื่อง สิทธิประโยชน์กองทุนประกัน และกองทุนเงินทดแทนที่นายจ้างและลูกจ้างควรรู้ จัดโดยกองทุนสำรองเลี้ยงชีพเจ้าหน้าที่ เมื่อ 27 เม.ย.67 จำนวน 2 คน

7.1.14 สหกรณ์ได้จัดส่งเจ้าหน้าที่เข้ารับการอบรมหลักสูตรการบริหารการเงิน และการลงทุน เมื่อ 7 - 9 พ.ค.67 จำนวน 3 คน

/7.1.15 สหกรณ์...

7.1.15 สหกรณ์ได้จัดส่งเจ้าหน้าที่เข้ารับการอบรม หลักสูตร ผู้ตรวจสอบกิจการขั้นพื้นฐาน เมื่อ 17 - 19 พ.ค.67 จำนวน 1 คน

7.1.16 ฝ่ายจัดการฯ เข้าร่วมสัมมนาการส่งเสริมความร่วมมือทางธุรกิจ กิจกรรมการอบรม สัมมนาพร้อม (สหกรณ์ในกองทัพเรือ) ประจำปี 2567 เมื่อ 25 - 26 พ.ค.67 จำนวน 27 คน

7.1.17 ฝ่ายจัดการฯ เข้าร่วมโครงการเรียนรู้ กิจกรรมการพัฒนาศักยภาพเจ้าหน้าที่ ประจำปี 2567 เมื่อ 15 - 16 มิ.ย.67 จำนวน 27 คน

7.1.18 สหกรณ์ได้ส่งคณะกรรมการ และฝ่ายจัดการฯ เข้ารับการอบรมหลักสูตรยกระดับ องค์ความรู้กฎหมายสหกรณ์ และกฎหมายที่เกี่ยวข้องสำหรับกรรมการสหกรณ์ และผู้จัดการ เมื่อ 30 -31 ก.ค.67 จำนวน 2 คน

7.1.19 สหกรณ์ได้ส่งฝ่ายจัดการฯ เข้าร่วมสัมมนาทิศทางการลงทุนของสหกรณ์ และความรับผิดชอบ ของผู้บริหารสหกรณ์ เมื่อ 17 - 18 ส.ค.67 จำนวน 1 คน

7.1.20 สหกรณ์ได้จัดส่งเจ้าหน้าที่เข้ารับการอบรมเรื่อง การจัดทำแผนกลยุทธ์ และแผนบริหาร ความเสี่ยงสหกรณ์ออมทรัพย์ เมื่อ 20 - 21 ส.ค.67 จำนวน 2 คน

7.1.21 คณะกรรมการดำเนินการเข้ารับการอบรมหลักสูตรกรรมการดำเนินการใหม่ รุ่นที่ 29 เมื่อ 20 - 23 ส.ค.67 จำนวน 1 คน

7.1.22 สหกรณ์ได้จัดส่งเจ้าหน้าที่เข้ารับการอบรมหลักสูตรกฎหมายการหักเงินให้กับสหกรณ์ และการแก้ไขปัญหาสมาชิกถูกบังคับคดี บุคคลล้มละลาย เมื่อ 24 - 25 ส.ค.67 จำนวน 2 คน

7.1.23 สหกรณ์ได้จัดปฐมนิเทศเจ้าหน้าที่ใหม่ เมื่อ 2 - 3 ก.ย.67 จำนวน 3 คน

7.1.24 สหกรณ์ได้จัดส่งเจ้าหน้าที่เข้ารับการอบรมกิจกรรมการกู้ยืมขั้นพื้นฐาน และการใช้ เครื่องกระตุ้นหัวใจไฟฟ้าอัตโนมัติ เมื่อ 18 ก.ย.67 จำนวน 31 คน

7.2 การประชาสัมพันธ์ ในปี 2567 ได้มีการประชาสัมพันธ์เกี่ยวกับสหกรณ์ฯ สรุปได้ ดังนี้

7.2.1 เผยแพร่ข่าวสารเกี่ยวกับสหกรณ์ฯ ผ่านทางวารสารนาวิกโยธินเป็นประจำทุกเดือน

7.2.2 เผยแพร่ข่าวสารในการประชุมประจำเดือนของสวัสดิการภายในหน่วยบัญชาการนาวิกโยธิน ทุกเดือน

7.2.3 ประชาสัมพันธ์ข้อมูลข่าวสารผ่านโทรศัพท์มือถือในรูปแบบข้อความ (SMS)

7.2.4 ประชาสัมพันธ์ข้อมูลข่าวสารผ่านป้ายไว้นิล

7.2.5 ประชาสัมพันธ์ข้อมูลข่าวสารผ่านระบบ Line@

7.2.6 ประชาสัมพันธ์ข้อมูลข่าวสารผ่าน facebook

7.2.7 ประชาสัมพันธ์ข้อมูลข่าวสารผ่านวีดีโอออนไลน์ (YouTube)

7.2.8 ประชาสัมพันธ์และบริการข้อมูลผ่านเว็บไซต์สหกรณ์ [www.thaimarinecoop.com](http://www.thaimarinecoop.com)

7.2.9 ประชาสัมพันธ์บริการข้อมูลประจำตัวสมาชิกผ่านเครื่องคอมพิวเตอร์ ณ สหกรณ์

7.2.10 ประชาสัมพันธ์ผ่านบอร์ด

7.2.11 หนังสือรายงานกิจการ

7.2.12 ประชาสัมพันธ์ผ่านแผ่นพับ

7.2.13 ปฏิทินสหกรณ์

7.2.14 ประชาสัมพันธ์ผ่านจอโทรทัศน์ภายในสำนักงาน สหกรณ์ฯ

/7.3 คณะกรรมการ...

### 7.3 คณะกรรมการดำเนินการฯ

ในปี 2567 คณะกรรมการดำเนินการฯ ได้ประชุมรวม 12 ครั้ง มีมติให้ดำเนินการในเรื่องเกี่ยวกับเงินรับฝาก และแผนการดำเนินงาน สรุปได้ ดังนี้

#### 7.3.1 เงินรับฝาก

7.3.1.1 กำหนดเงื่อนไขการรับฝากออมทรัพย์ วงเงินสูงสุดต่อบัญชีไม่เกิน 5,000,000.00 บาท เงินฝากออมทรัพย์เพื่ออุปถัมภ์ วงเงินสูงสุด 50,000.00 บาท (จากเดิม 40,000.00 บาท) และเงินฝากออมทรัพย์สินทวิ วงเงินสูงสุด 20,000,000.00 บาท (จากเดิม 10,000,000.00 บาท)

7.3.1.2 เปิดโครงการเงินฝากออมทรัพย์เพิ่มทรัพย์ เปิดบัญชีขั้นต่ำ 50,000.00 บาท กำหนดวงเงินสูงสุดไม่เกิน 5,000,000.00 บาท ระยะเวลาฝาก 1 ปี อัตราดอกเบี้ยร้อยละ 2 ต่อปี หากถอนก่อนกำหนดเหลืออัตราดอกเบี้ยร้อยละ 0.25 ต่อปี

7.3.1.3 เปิดโครงการเงินฝากออมทรัพย์มั่นคง เปิดบัญชีขั้นต่ำ 50,000.00 บาทกำหนดวงเงินสูงสุดไม่เกิน 10,000,000.00 บาท ระยะเวลาฝาก 3 ปี อัตราดอกเบี้ยร้อยละ 3 ต่อปี หากถอนก่อนกำหนดเหลืออัตราดอกเบี้ยร้อยละ 0.25 ต่อปี

7.3.1.4 เปิดโครงการเงินฝากออมทรัพย์ทวีทรัพย์ เปิดบัญชีขั้นต่ำ 50,000.00 บาท กำหนดวงเงินสูงสุดไม่เกิน 10,000,000.00 บาท ระยะเวลาฝาก 2 ปี อัตราดอกเบี้ยร้อยละ 2.50 ต่อปี หากถอนก่อนกำหนดเหลืออัตราดอกเบี้ยร้อยละ 0.25 ต่อปี

#### 7.3.2 เงินให้กู้ยืม

7.3.2.1 เปิดโครงการเงินกู้พิเศษเพื่อการเคหะสงเคราะห์ ประจำปี 2567 ครั้งที่ 2 วงเงินให้กู้จำนวน 20,000,000.00 บาท ตั้งแต่ 1 เม.ย.67 - 30 ก.ย.67

7.3.2.2 เปิดโครงการเงินกู้สามัญเพื่อเสริมสภาพคล่อง สมาชิกกู้ได้ไม่เกินร้อยละ 90 ของจำนวนเงินฝากที่ใช้เป็นหลักประกัน วงเงินกู้ขั้นต่ำ 500,000.00 บาท วงเงินกู้สูงสุด 9,000,000.00 บาท ตั้งแต่ 1 ต.ค.66 - 30 ก.ย.67

#### 7.3.3 การปรับปรุง/แก้ไข กำหนดเพิ่มข้อบังคับ ระเบียบ และประกาศ

ในปี 2567 คณะกรรมการดำเนินการฯ ได้ร่วมกันพิจารณาปรับปรุง แก้ไขข้อบังคับฯ กำหนดระเบียบฯ และประกาศฯ ดังนี้

7.3.3.1 ปรับปรุงแก้ไขระเบียบฯ ว่าด้วยเงินกู้พิเศษเพื่อการเคหะสงเคราะห์ พ.ศ.2567

7.3.3.2 กำหนดประกาศฯ เรื่อง แต่งตั้งผู้ดำรงตำแหน่งในคณะกรรมการดำเนินการ

7.3.3.3 กำหนดประกาศฯ เรื่อง เงื่อนไขการรับฝากออมทรัพย์ เงินฝากออมทรัพย์เพื่อเงินสงเคราะห์อุปถัมภ์ และเงินฝากออมทรัพย์สินทวิ

7.3.3.4 กำหนดประกาศฯ เรื่อง เปิดโครงการเงินฝากออมทรัพย์มั่นคง

7.3.3.5 กำหนดประกาศฯ เรื่อง เปิดโครงการเงินฝากเพิ่มทรัพย์

7.3.3.6 กำหนดประกาศฯ เรื่อง เปิดโครงการเงินฝากออมทรัพย์ทวีทรัพย์

7.3.3.7 กำหนดประกาศฯ เรื่อง การดำเนินการให้กู้พิเศษเพื่อการเคหะสงเคราะห์

7.3.3.8 กำหนดประกาศฯ เรื่อง เปิดโครงการเงินกู้พิเศษเพื่อการเคหะสงเคราะห์ ประจำปี 2567 ครั้งที่ 2

7.3.3.9 กำหนดประกาศฯ เรื่อง ทุนการศึกษาบุตรสมาชิก ประจำปี 2567

7.3.3.10 กำหนดประกาศฯ เรื่อง รับสมัครบุคคลพลเรือนเพื่อสอบคัดเลือกเป็นเจ้าหน้าที่สหกรณ์

/7.3.3.11 กำหนด...

- 7.3.3.11 กำหนดประกาศฯ เรื่อง การคัดเลือกสมาชิกดีเด่น ประจำปี 2567
- 7.3.3.12 กำหนดประกาศฯ เรื่อง รายชื่อสมาชิกที่ได้รับทุนการศึกษาบุตรสมาชิก ประจำปี 2567
- 7.3.3.13 กำหนดประกาศฯ เรื่อง ผู้มีสิทธิ์สอบคัดเลือกเป็นเจ้าหน้าที่สหกรณ์
- 7.3.3.14 กำหนดประกาศฯ เรื่อง ผู้มีสิทธิ์สัมภาษณ์เป็นเจ้าหน้าที่สหกรณ์
- 7.3.3.15 กำหนดประกาศฯ เรื่อง รับสมัครผู้ตรวจสอบกิจการ
- 7.3.3.16 กำหนดประกาศฯ เรื่อง ผลการสอบคัดเลือกบุคคลพลเรือนเป็นเจ้าหน้าที่สหกรณ์
- 7.3.3.17 กำหนดประกาศฯ เรื่อง รับสมัครสมาชิกเพื่อเข้ารับการเลือกตั้งเป็นกรรมการดำเนินการ
- 7.3.3.18 กำหนดประกาศฯ เรื่อง สิทธิในการรับฝากเงินของสมาชิกสมทบบุคคลภายนอก
- 7.3.3.19 กำหนดประกาศฯ เรื่อง ผลการคัดเลือกสมาชิก กรรมการดำเนินการ และเจ้าหน้าที่

ดีเด่น

- 7.3.3.20 กำหนดประกาศฯ เรื่อง เปิดโครงการเงินกู้สามัญเพื่อเสริมสภาพคล่อง ครั้งที่ 6
- 7.3.3.21 กำหนดประกาศฯ เรื่อง เพิ่มวงเงินให้กู้โครงการเงินกู้สามัญเพื่อการดำรงชีพ

#### 7.4 คณะอนุกรรมการบริหารทั่วไป

- 7.4.1 ร่วมกันประชุมพิจารณาปรับปรุงแก้ไขเพิ่มเติมข้อบังคับ ระเบียบ และประกาศที่เกี่ยวข้องกับการดำเนินการของสหกรณ์ เพื่อให้เหมาะสมและสอดคล้องกับระเบียบนายทะเบียนสหกรณ์
- 7.4.2 ร่วมกันประชุมพิจารณาจัดทำโครงการ และกิจกรรมต่างๆ ตามแผนกลยุทธ์ของสหกรณ์ ประจำปี 2567
- 7.4.3 ร่วมกันประชุมพิจารณาสวัสดิการเงินสงเคราะห์พิเศษเพื่อช่วยเหลือผู้ค้าประกัน จำนวน 18 ราย เป็นเงิน 310,934.00 บาท
- 7.4.4 ร่วมกันประชุมพิจารณาการใช้เงินทุนสาธารณประโยชน์ และงานจัดซื้อพัสดุของสหกรณ์

#### 7.5 คณะอนุกรรมการเงินกู้

- ในปี 2567 คณะกรรมการเงินกู้ได้ดำเนินงานในเรื่องต่าง ๆ สรุปได้ ดังนี้
- 7.5.1 ร่วมกันประชุมพิจารณาอนุมัติเงินให้กู้สามัญ จำนวน 2,387 ราย เป็นเงิน 2,142,370,000.00 บาท
- 7.5.2 ร่วมกันประชุมพิจารณาอนุมัติเงินให้กู้พิเศษเพื่อการเคหะสงเคราะห์ จำนวน 17 ราย เป็นเงิน 27,746,000.00 บาท และมีมติอนุมัติให้ขยายพื้นที่ให้บริการเงินกู้พิเศษเพื่อการเคหะสงเคราะห์เพิ่มเติม 1 จังหวัด คือ จังหวัดสงขลา ตั้งแต่ 1 เม.ย.67 (รวม 5 จังหวัด ได้แก่ พื้นที่จังหวัดชลบุรี จังหวัดระยอง จังหวัดจันทบุรี จังหวัดตราด และจังหวัดสงขลา)

#### 7.6 คณะอนุกรรมการวางแผนและงบประมาณ

- 7.6.1 รับทราบการดำเนินงานตามแผนงาน และงบประมาณรายได้ - รายจ่าย ประจำปี 2567 และเห็นชอบให้เสนอคณะกรรมการดำเนินการให้พิจารณาปรับลดค่าใช้จ่ายในการบริหารที่ไม่จำเป็นและบริหารจัดการลูกหนี้ให้มีประสิทธิภาพเพื่อให้ค่าใช้จ่ายหนี้สงสัยจะสูญที่เกิดจากการตั้งค่าเผื่อหนี้สงสัยจะสูญลดลง
- 7.6.2 รับทราบการดำเนินงานตามแผนกลยุทธ์ ประจำปี 2567 ตั้งแต่ 1 ต.ค.66 – 30 ก.ย.67 ที่ไม่ได้ดำเนินการ และทบทวนแผนกลยุทธ์ ประจำปี 2568
- 7.6.3 ร่วมกันประชุมพิจารณาจัดสรรกำไรสุทธิ ประจำปี 2567
- 7.6.4 ร่วมกันประชุมพิจารณาประมาณการรายได้ - รายจ่าย ประจำปี 2568

/7.7 คณะ...

## 7.7 คณะอนุกรรมการบริหารความเสี่ยง

### 7.7.1 กำหนดนโยบายความเสี่ยงด้านการลงทุน

7.7.2 กำหนดนโยบายความเสี่ยงด้านสภาพคล่อง และติดตามผลการดำเนินงานตามนโยบายที่กำหนด พิจารณาบริหารสภาพคล่องของสหกรณ์ฯ

7.7.3 ร่วมกันประชุมพิจารณาวิธีควบคุมจำนวนเงินฝากต่อบัญชีให้เป็นไปตามหลักเกณฑ์ที่สหกรณ์กำหนด

### 7.7.4 ร่วมกันประชุมพิจารณาปรับปรุงแก้ไขกำหนดหลักเกณฑ์การเพิ่มหุ้น

### 7.7.5 พิจารณาทบทวนคู่มือแผนการบริหารความเสี่ยง

## 7.8 คณะอนุกรรมการการลงทุน

ร่วมกันประชุมพิจารณาหาแนวทางในการนำเงินไปลงทุนตามพระราชบัญญัติสหกรณ์ พ.ศ.2542 และที่แก้ไขเพิ่มเติม และตามประกาศของคณะกรรมการพัฒนาการสหกรณ์แห่งชาติ พ.ศ.2563 โดยพิจารณาถึงสภาพคล่อง ความเสี่ยงของแหล่งลงทุน รวมถึงผลตอบแทนที่ได้รับ และติดตามผลการดำเนินงานตามนโยบายบริหารความเสี่ยงด้านการลงทุน ทั้งนี้เพื่อเป็นการบริหารสภาพคล่องของสหกรณ์

## 8. คณะผู้เยี่ยมชม, ศึกษาดูงาน

8.1 ต้อนรับคณะศึกษาดูงานจาก สหกรณ์ออมทรัพย์กองบัญชาการกองทัพไทย จำกัด เมื่อ 1 มี.ค.67 จำนวน 31 คน

8.2 ต้อนรับคณะศึกษาดูงานจาก สหกรณ์ออมทรัพย์ก้านนผู้ใหญ่บ้านพิษณุโลก จำกัด เมื่อ 26 เม.ย.67 จำนวน 90 คน

8.3 ต้อนรับคณะศึกษาดูงานจาก สหกรณ์ออมทรัพย์ผู้ผลิตเครื่องปรับอากาศ เอ็มซีพี (ประเทศไทย) จำกัด เมื่อ 3 พ.ค.67 จำนวน 9 คน

8.4 ต้อนรับคณะศึกษาดูงานจาก สหกรณ์ออมทรัพย์สาธารณสุขสมุทรสงคราม จำกัด เมื่อ 17 พ.ค.67 จำนวน 21 คน

8.5 ต้อนรับคณะศึกษาดูงานจาก สหกรณ์บริการไออาร์พีซี จำกัด เมื่อ 24 พ.ค.67 จำนวน 30 คน

8.6 ต้อนรับคณะศึกษาดูงานจาก สหกรณ์ออมทรัพย์กองบิน 46 จำกัด เมื่อ 21 มิ.ย.67 จำนวน 16 คน

## 9. การจัดการอบรมสัมมนาโดยสหกรณ์ออมทรัพย์นาวิกโยธิน จำกัด

9.1 จัดโครงการสร้างความรู้สึกร่วมกันเป็นเจ้าของ กิจกรรมอบรมให้ความรู้แก่สมาชิก ประจำปี 2567 เมื่อ 23 พ.ย.67 จำนวน 272 คน

9.2 จัดโครงการปฏิบัติงานเชิงรุก งานรับสมัครสมาชิกนอกที่ตั้ง กิจกรรมรับสมัคร นรจ.นย. เมื่อ 31 ม.ค.67 มี นรจ.นย. สนใจเข้าร่วมโครงการฯ จำนวน 164 คน

9.3 จัดโครงการปฏิบัติงานเชิงรุกงานรับสมัครสมาชิกนอกที่ตั้งสำนักงาน พื้นที่จังหวัดจันทบุรี และจังหวัดตราด เมื่อ 6 – 8 มี.ค.67 มีอาสาสมัครทหารพรานและข้าราชการร่วมโครงการฯ จำนวน 214 คน

9.4 จัดทำโครงการส่งเสริมให้สมาชิกและครอบครัวดำเนินชีวิตตามหลักปรัชญาเศรษฐกิจพอเพียง กิจกรรมส่งเสริมการวางแผนทางการเงินและสนับสนุนการสร้างอาชีพ ประจำปี 2567 โดยการบรรยายให้ความรู้เรื่อง “Happy Money, Happy Retirement” เมื่อ 7 ส.ค.67 จำนวน 353 คน

9.5. โครงการประชาสัมพันธ์เชิงรุกประจำปี 2567 จำนวน 2 หลักสูตร ดังนี้

9.5.1 บรรยายหลักสูตรขั้นอาชีพเพื่อเลื่อนฐานะขั้นพันจ่าเอก นย.เมื่อ 29 ก.พ.67 จำนวน 120 คน

9.5.2 บรรยายหลักสูตรขั้นนายเรือ นย. เมื่อ 25 ก.ค.67 มีผู้เข้าร่วมโครงการ จำนวน 37 คน

/10. การจัด...

## 10. การจัดกิจกรรมส่งเสริมการออม

10.1 จัดโครงการส่งเสริมการออมเนื่องในวันเด็กแห่งชาติ ประจำปี 2567 เมื่อ 13 ม.ค. 67 สำหรับสมาชิกฝากเงิน ตั้งแต่ 1,000.00 บาทขึ้นไป และนำเด็ก หรือเยาวชนมาที่สหกรณ์ จะได้รับชุดแก้วกาแฟ น้กออม เป็นของที่ระลึก

10.2 จัดโครงการส่งเสริมการออมเงินฝาก เนื่องในวันสหกรณ์แห่งชาติ ประจำปี 2567 ตั้งแต่ 1 ก.พ.67 เป็นต้นไป สำหรับผู้ที่สมัครเป็นสมาชิกใหม่และเปิดบัญชีเงินฝาก จะได้รับกระตักน้ำ เป็นของที่ระลึก

10.3 จัดโครงการส่งเสริมการออมเงินฝาก กิจกรรมส่งเสริมการออมเนื่องในวันออมแห่งชาติ ประจำปี 2567 ตั้งแต่ 31 ต.ค.67 – 1 พ.ย.67 เป็นต้นไป สำหรับสมาชิกที่มาฝากเงินกับสหกรณ์ ตั้งแต่ 1,000.00 บาทขึ้นไป จะได้รับกระเป๋าใส่สมุดบัญชีเงินฝากพร้อมสกรีนโลโก้ สอ.นย.

11. ผลงานที่ได้รับ สหกรณ์ฯ ได้รับโล่และประกาศเกียรติคุณ จากกรมส่งเสริมสหกรณ์ เมื่อวันที่ 25 ก.พ.67 ได้รับรางวัล ดังนี้

11.1 สหกรณ์ที่มีผลงานดีเด่น ระดับจังหวัด ประจำปี 2566 ประเภทสหกรณ์ออมทรัพย์

11.2 สหกรณ์ที่ได้รับการประเมินความเข้มแข็งสหกรณ์และกลุ่มเกษตรกร ระดับชั้น 1 ประจำปี 2566

11.3 สหกรณ์ที่มีผลงานดีเด่น ภาคกลาง ประจำปี 2567 ประเภทสหกรณ์ออมทรัพย์

## 12. การใช้ทุนสาธารณประโยชน์ เป็นเงินทั้งสิ้น 1,514,500.00 บาท ดังนี้

12.1 สหกรณ์ฯ ได้สนับสนุนเงินสมทบทุนโครงการมอบทุนการศึกษาแก่บุตรกำลังพล และบุตรของกำลังพลที่ทุพพลภาพ ของชมรมภริยา นย.เป็นเงิน 200,000.00 บาท

12.2 สหกรณ์ฯ ได้สนับสนุนการกุศลและอื่น ๆ เป็นเงิน 1,314,500.00 บาท ดังนี้

12.2.1 ร่วมทำบุญถวายผ้ากฐิน และผ้าป่า เป็นเงิน 15,000.00 บาท

12.2.2 ร่วมบริจาคโดยเสด็จพระราชกุศลบำรุงสภากาชาดไทยร่วมกับกองทัพเรือ เป็นเงิน 5,000.00 บาท

12.2.3 สนับสนุนการแข่งขันกอล์ฟการกุศล เป็นเงิน 62,000.00 บาท

12.2.4 ร่วมบริจาคให้โครงการมอบไออุ่นให้น้องบนดอยสูง ณ จังหวัดแม่ฮ่องสอน ของสำนักงานสหกรณ์จังหวัดชลบุรี เป็นเงิน 3,000.00 บาท

12.2.5 สนับสนุนสลากบำรุงสภากาชาดไทยของสมาคมภริยาทหารเรือ เป็นเงิน 3,500.00 บาท

12.2.6 สนับสนุนกิจกรรมวันเด็ก เป็นเงิน 13,000.00 บาท

12.2.7 สนับสนุนการจัดงานสัปดาห์วันสหกรณ์แห่งชาติของสำนักงานสหกรณ์จังหวัดชลบุรี ร่วมกับสันนิบาตสหกรณ์ เป็นเงิน 5,000.00 บาท

12.2.8 สนับสนุนพิธีบรรพชาสามเณรนักเรียนจ่านาวิกโยธิน ชั้นปีที่ 2 ศูนย์การฝึกหน่วยบัญชาการนาวิกโยธิน เป็นเงิน 5,000.00 บาท

12.2.9 สนับสนุนการแข่งขันยิงปืนของหน่วยบัญชาการนาวิกโยธิน เป็นเงิน 3,000.00 บาท

12.2.10 สนับสนุนการแข่งขันโบว์ลิ่งการกุศล เป็นเงิน 3,000.00 บาท

12.2.11 ร่วมเป็นเจ้าของภาพสวดพระอภิธรรมศพบิดา น.อ.วรวิช หิรัญสุข กรรมการดำเนินการ สอ.นย.เป็นเงิน 5,000.00 บาท

12.2.12 บริจาคเงินโดยเสด็จพระราชกุศลบำรุงสภากาชาดไทย เป็นเงิน 50,000.00 บาท

12.2.13 สนับสนุนการสร้างซุ้มประตู หน่วยบัญชาการนาวิกโยธิน เป็นเงิน 3,000.00 บาท

12.2.14 สนับสนุนทุนจำลองสำหรับการช่วยฟื้นคืนชีพแบบครึ่งตัวมีไฟแสดงสถานะ มอบให้ พัน.พ.กรม สน.พล.นย.เป็นเงิน 76,000.00 บาท

/12.2.15 บริจาค...



12.2.15 บริจาคเงินไถ่ชีวิตโคเพื่อถวายเป็นพระราชกุศล กรมสวัสดิการทหารเรือ เป็นเงิน 1,000.00 บาท

12.2.16 สนับสนุนการจัดกิจกรรมเดิน - วิ่งเพื่อสุขภาพ นาวิกโยธินมาราธอน ปี 2567 เป็นเงิน 3,000.00 บาท

12.2.17 สนับสนุนกิจกรรมอนุรักษ์ทรัพยากรธรรมชาติและสิ่งแวดล้อม ประจำปี 2567 กรม ร.ภ.น.ย.เป็นเงิน 50,000.00 บาท

12.2.18 สนับสนุนสร้างลู่วิ่งบริเวณพื้นที่ด้านหน้ากองบัญชาการหน่วยบัญชาการนาวิกโยธิน เป็นเงิน 1,000,000.00 บาท

12.2.19 สนับสนุนอาหารและเครื่องดื่มจัดกิจกรรมลูกนาวิกเกมส์ โรงเรียนนาวิกโยธินบูรณะ ประจำปี 2567 เป็นเงิน 5,000.00 บาท

12.2.20 สนับสนุนสมทบทุนเครื่องนุ่งห่มให้แก่ผู้ป่วยโรงพยาบาลมหาราช นครราชสีมา เป็นเงิน 1,000.00 บาท

12.2.21 บริจาคเงินช่วยเหลือผู้ประสบภัยน้ำท่วมภาคเหนือร่วมกับสำนักงานสหกรณ์จังหวัด ชลบุรี เป็นเงิน 3,000.00 บาท

13. การใช้ทุนสวัสดิการเพื่อสงเคราะห์กรณีสมาชิกเสียชีวิต เป็นเงิน 5,175,000.00 บาท ดังนี้

13.1 จ่ายเงินสงเคราะห์ครอบครัวสมาชิกที่เสียชีวิต จำนวน 45 ราย เป็นเงิน 4,725,000.00 บาท

13.2 จ่ายเงินสงเคราะห์การจัดการศพของสมาชิก จำนวน 45 ราย เป็นเงิน 450,000.00 บาท

14. การใช้ทุนสวัสดิการเพื่อส่งเสริมการศึกษาบุตรสมาชิก จำนวน 699 ทุน เป็นเงิน 2,076,000.00 บาท ในจำนวนนี้แยกเป็นเงินทุนสวัสดิการ จำนวน 1,996,000.00 บาท เงินบริจาค บริษัทเมืองไทยประกันชีวิต จำกัด (มหาชน) จำนวน 30,000.00 บาท บริษัทไทยประกันชีวิต จำกัด (มหาชน) จำนวน 30,000.00 บาท บริษัทสหประกันชีวิต จำกัด (มหาชน) จำนวน 15,000.00 บาท และบริษัทกรุงไทย แอ็กซ่า ประกันชีวิต จำกัด (มหาชน) จำนวน 5,000.00 บาท

15. การใช้ทุนสวัสดิการเพื่อบำเหน็จสมาชิก จำนวน 221 ราย เป็นเงิน 668,750.00 บาท

16. การใช้ทุนสวัสดิการเงินช่วยเหลือค่ารักษาพยาบาลแก่สมาชิก จำนวน 168 ราย เป็นเงิน 199,500.00 บาท

17. การใช้ทุนสวัสดิการเพื่อรับขวัญทายาทใหม่ของสมาชิก จำนวน 132 ราย เป็นเงิน 198,000.00 บาท

18. การใช้ทุนสวัสดิการกรณีบุคคลในครอบครัวสมาชิกเสียชีวิต จำนวน 175 ราย เป็นเงิน 368,000.00 บาท

19. การใช้ทุนสวัสดิการสำหรับสมาชิกสมทบเสียชีวิต จำนวน 7 ราย เป็นเงิน 12,500.00 บาท

20. การใช้ทุนสวัสดิการสงเคราะห์สมาชิกผู้ประสบภัยพิบัติต่างๆ จำนวน 5 ราย เป็นเงิน 20,000.00 บาท

21. การใช้ทุนสวัสดิการเงินสงเคราะห์เพื่อการดำรงชีพแก่สมาชิกที่ทุพพลภาพถาวรสิ้นเชิงสูญเสียอวัยวะ จำนวน 1 ราย เป็นเงิน 30,000.00 บาท

22. การใช้ทุนสวัสดิการเงินสงเคราะห์พิเศษเพื่อช่วยเหลือผู้ค้าประกันเงินกู้ จำนวน 18 ราย เป็นเงิน 310,934.00 บาท

23. การใช้ทุนสวัสดิการของขวัญปีใหม่สมาชิก จำนวน 9,585 ราย เป็นเงิน 1,917,000.00 บาท

24. การใช้ทุนสวัสดิการเงินเยี่ยมสมาชิกที่บาดเจ็บ จำนวน 1 ราย เป็นเงิน 2,000.00 บาท

/การปฏิบัติ....

การปฏิบัติตามแผนกลยุทธ์ ประจำปี 2567 (ประจำปี 2567 – 2569) นั้น ได้นำแผนกลยุทธ์ จำนวน 12 แผนงาน 22 โครงการ ซึ่งแต่ละโครงการมีกิจกรรมย่อยอีกหลายกิจกรรม สำหรับกิจกรรมที่ปฏิบัติ ได้ถูกนำไปปฏิบัติเป็นรูปธรรม รายละเอียดตามเอกสารรายงานกิจการ ประจำปี 2567 หน้า ที่ 52

ที่ประชุมฯ รับทราบสถานภาพสมาชิก และผลการดำเนินงาน ประจำปี 2567

ระเบียบวาระที่ 3.2 เรื่อง รับทราบการรายงานของคณะผู้ตรวจสอบกิจการสหกรณ์ ผู้ตรวจสอบกิจการ (น.ส.คณพิชญ์ ศรีสง่า) รายงานต่อที่ประชุมว่า ตามมติที่ประชุมใหญ่สามัญประจำปี 2566 เมื่อ 23 พ.ย.66 ที่ประชุมฯ เห็นชอบเลือกตั้งเป็นผู้ตรวจสอบกิจการ สอ.นย. สำหรับปีบัญชีสิ้นสุดวันที่ 30 ก.ย.67 จึงขอเสนอผลการตรวจสอบประจำปีโดยสรุปดังนี้

1. วัตถุประสงค์ของการตรวจสอบ

1.1 เพื่อให้ทราบว่าการบริหารงานของคณะกรรมการดำเนินการเป็นไปตามข้อบังคับ และ ระเบียบของสหกรณ์ที่กำหนดไว้

1.2 เพื่อให้ทราบว่า การปฏิบัติงานเกี่ยวกับการเงิน การบัญชี และการบริหารสินทรัพย์ เป็นไปตามข้อบังคับและระเบียบของสหกรณ์ที่กำหนดไว้

1.3 เพื่อให้ทราบว่า การดำเนินงานของสหกรณ์เป็นไปอย่างเหมาะสม มีประสิทธิภาพ และ บรรลุเป้าหมายที่กำหนดไว้ ซึ่งบังเกิดผลดีต่อการดำเนินงานของสหกรณ์

2. ขอบเขตการตรวจสอบและวิธีการตรวจสอบ

2.1 ตรวจสอบการดำเนินงานทั้งปวงของสหกรณ์ ทั้งด้านการปฏิบัติเกี่ยวกับการเงิน การบัญชี และด้านปฏิบัติการในการดำเนินธุรกิจตามที่กำหนดไว้ในข้อบังคับของสหกรณ์ รวมถึงการประเมินผล การควบคุมภายใน การรักษาความปลอดภัยของข้อมูลสารสนเทศของสหกรณ์

2.2 ขอบเขตการตรวจสอบและเสนอรายงานผลการตรวจสอบเฉพาะด้าน และเสนอรายงานผลการตรวจสอบเกี่ยวกับการเปิดเผยรายการในงบการเงินของสหกรณ์เป็นไปโดยถูกต้อง และได้ปฏิบัติตามกฎหมาย ประกาศ คำสั่ง ระเบียบ คำแนะนำ แนวปฏิบัติที่นายทะเบียนสหกรณ์กำหนดตรวจสอบการ จัดทำรายการย่อแสดงสินทรัพย์และหนี้สินครบถ้วน และได้เปิดเผยให้สมาชิกได้รับทราบเป็นประจำทุกเดือน

หากกรณีพบการทุจริต การขัดแย้งทางผลประโยชน์ หรือมีสิ่งผิดปกติหรือมีความบกพร่องที่สำคัญในระบบการควบคุมภายใน การฝ่าฝืนกฎหมายสหกรณ์หรือกฎหมายอื่นที่เกี่ยวข้อง การฝ่าฝืนระเบียบ คำสั่งนายทะเบียนสหกรณ์ คณะผู้ตรวจสอบกิจการจะเปิดเผยไว้ในรายงานผลการตรวจสอบกิจการ และ แนะนำต่อที่ประชุมคณะกรรมการดำเนินการสหกรณ์และที่ประชุมใหญ่

3. ผลการตรวจสอบและข้อเสนอแนะ

3.1 ผลการดำเนินงาน สหกรณ์ฯ มีสมาชิกเมื่อต้นปีจำนวน 12,484 ราย สมาชิกสามัญ จำนวน 9,987 ราย สมาชิกสมทบ จำนวน 2,497 ราย สมาชิกสิ้นปีจำนวน 12,542 ราย สมาชิกสามัญจำนวน 10,081 ราย สมาชิกสมทบจำนวน 2,461 ราย ระหว่างปีมีสมาชิกเพิ่มขึ้นรวมจำนวน 374 ราย ลาออกจำนวน 250 ราย เสียชีวิตจำนวน 56 ราย ถูกให้ออกจำนวน 10 ราย ในวันสิ้นปีสหกรณ์มีทุนดำเนินงานทั้งสิ้น 6,952,743,723.90 บาท และ ในรอบปีสหกรณ์มีรายได้ทั้งสิ้น 358,129,631.86 บาท ค่าใช้จ่าย 98,898,906.06 บาท มีกำไรสุทธิ 259,230,725.80 บาท

3.2 การบริหารทั่วไป ดังนี้ 1) การแบ่งส่วนงานและการกำหนดหน้าที่ความรับผิดชอบ สหกรณ์ฯ มีการแบ่งแยกหน้าที่และความรับผิดชอบของเจ้าหน้าที่ในแต่ละตำแหน่งไว้อย่างชัดเจน เจ้าหน้าที่ที่มีความรู้ ความสามารถในตำแหน่งหน้าที่ สหกรณ์ฯ มีการส่งเสริมให้เจ้าหน้าที่ได้รับการพัฒนาโดยการส่งเข้ารับการศึกษาระดับอุดมศึกษาของสหกรณ์อื่นที่ประกอบธุรกิจประเภทเดียวกันเป็นครั้งคราวเพื่อให้เจ้าหน้าที่ มีความรู้ความเชี่ยวชาญในสายงานมากยิ่งขึ้น 2) การกำหนดระเบียบต่าง ๆ สหกรณ์ฯ มีการกำหนดระเบียบเพื่อ ใช้อำนาจในการดำเนินงานต่าง ๆ ไว้อย่างครบถ้วนและเหมาะสม 3) มาตรฐานการบัญชี ระบบบัญชีที่สหกรณ์ใช้

/มีความ...

มีความเหมาะสมกับธุรกิจ การบันทึกบัญชีรวมทั้งบัญชีย่อยต่าง ๆ เรียบร้อยและเป็นปัจจุบันโดยมีเอกสารประกอบการบันทึกบัญชีครบถ้วนในสาระสำคัญ และเจ้าหน้าที่ของสหกรณ์มีความรู้ความสามารถเข้าใจหน้าที่สามารถปฏิบัติงานได้อย่างเหมาะสม

สหกรณ์ถือปฏิบัติทางการบัญชีตามระเบียบที่นายทะเบียนสหกรณ์กำหนด และเป็นไปตามพระราชบัญญัติสหกรณ์ พ.ศ.2542 ส่วนที่เกี่ยวข้องกับการบัญชี การจัดทำงบการเงินเป็นไปตามรูปแบบที่กรมตรวจบัญชีสหกรณ์กำหนด

ปัจจุบันสหกรณ์ฯ ได้นำโปรแกรมคอมพิวเตอร์มาใช้ในการประมวลผลข้อมูลครอบคลุมทุกระบบ เช่น งานด้านเงินรับฝาก ทุนเรือนหุ้นและลูกหนี้เงินให้กู้ ได้แก่ การจัดทำงบหน้าเรียกเก็บเงินประจำเดือน การออกไปเสิร์ฟรับเงิน การจัดทำรายละเอียดยอดคงเหลือ และการจัดพิมพ์รายงานต่าง ๆ เป็นต้นและมีการสำรองข้อมูลไว้ รวมทั้งมีระบบมาตรการรักษาความปลอดภัยของข้อมูลที่เหมาะสม

3.3 ด้านการเงินและการบัญชี ตรวจสอบการจ่ายเงินตามสลิปปรับ - จ่าย การเก็บรักษาเงินสดประจำวัน พบว่า สหกรณ์ฯ ได้เก็บรักษาเงินสดเป็นไปตามระเบียบว่าด้วยการรับ - จ่าย และเก็บและรักษาเงิน พ.ศ.2560 และที่แก้ไขเพิ่มเติม สหกรณ์เก็บรักษาเงินสดไม่เกินวงเงิน วันละ 30,000.00 บาท (สามหมื่นบาทถ้วน) ตรวจสอบเอกสารหลักฐานสลิปปรับ - สลิปจ่าย และเอกสารประกอบการจ่ายเงินถูกต้องตรงตามบัญชีแยกประเภท สรุปประจำวัน และงบทดลอง

3.4 ด้านสินเชื่อ สหกรณ์ฯ มียอดคงเหลือเงินกู้แก่สมาชิก ณ วันสิ้นปีบัญชี 2567 ดังนี้ ลูกหนี้เงินกู้ฉุกเฉิน จำนวน 103,826,155.50 บาท ลูกหนี้เงินกู้สามัญ 5,690,366,532.23 บาท ลูกหนี้เงินกู้พิเศษ จำนวน 125,378,446.27 บาท ลูกหนี้เงินกู้ขาดสมาชิกภาพ จำนวน 29,709.00 บาท รวม 5,919,600,843.00 บาท หักค่าเผื่อหนี้สงสัยจะสูญ จำนวน 29,846,588.06 บาท รวมลูกหนี้เงินให้กู้สุทธิ จำนวน 5,889,754,254.94 บาท

3.5 ด้านเงินรับฝาก ในระหว่างปีสุ่มตรวจสอบการบันทึกบัญชี การรับฝากทุกประเภท และวันสิ้นปีบัญชี 2567 ดังนี้ เงินรับฝากออมทรัพย์ จำนวน 2,791,549,577.42 บาท เงินรับฝากออมทรัพย์พิเศษ จำนวน 510,525,554.99 บาท เงินรับฝากออมทรัพย์สหกรณ์อื่น จำนวน 91,055.26 บาท รวมเป็นเงิน 3,302,166,187.67 บาท

3.6 ด้านหนี้สิน สหกรณ์มีการออกตั๋วสัญญาใช้เงินกับธนาคารพาณิชย์ เพื่อนำเงินกู้มาบริหารกิจการสหกรณ์ และการให้เงินกู้แก่สมาชิกตามวัตถุประสงค์ของสหกรณ์ ตามมติที่ประชุมใหญ่ ประจำปี 2566 ได้มีมติกำหนดวงเงินกู้ยืมและค้ำประกัน ประจำปี 2567 จำนวน 4,500 ล้านบาท ณ 30 ก.ย.67 สหกรณ์มีเงินกู้ยืม คงเหลือ จำนวน 20 ล้านบาท

3.7 ด้านเงินลงทุน สหกรณ์ฯ นำเงินไปลงทุนในหุ้นสามัญ ตราสารทุน ตราสารหนี้ และตราสารแสดงสิทธิในหน่วยลงทุน ใบสำคัญแสดงสิทธิที่จะซื้อหน่วยลงทุนและอื่นๆ ซึ่งเงินลงทุนส่วนใหญ่ อยู่ภายใต้การควบคุมของคณะกรรมการดำเนินการและอยู่ในกรอบของพระราชบัญญัติสหกรณ์ พ.ศ. 2542 (มาตรา 62) และตามประกาศคณะกรรมการพัฒนาการสหกรณ์แห่งชาติ เรื่องข้อกำหนดการฝากหรือลงทุนอย่างอื่นของสหกรณ์ สหกรณ์นำเงินไปลงทุนภายนอกคงเหลือ ณ วันสิ้นปี ดังนี้ เงินลงทุนระยะสั้น จำนวน 5,000,000.00 บาท เงินลงทุนระยะยาว จำนวน 18,989,000.00 บาท เงินลงทุนที่อยู่ในความต้องการ จำนวน 596,000,000.00 บาท เงินลงทุนตามแผนฟื้นฟูกิจการ จำนวน 8,000,000.00 บาท รวมเงินลงทุนระยะยาว จำนวน 622,989,000.00 บาท

3.8 ด้านทุนเรือนหุ้น การชำระค่าหุ้น และการจ่ายคืนค่าหุ้น เป็นไปตามข้อบังคับและระเบียบของสหกรณ์ สมาชิกเข้าใหม่ - ลาออกมีการอนุมัติโดยคณะกรรมการ การบันทึกบัญชีทุนเรือนหุ้น การผ่านรายการไปบัญชีแยกประเภทถูกต้อง ณ วันสิ้นปี สหกรณ์มีทุนเรือนหุ้น จำนวน 2,706,960,620.00 บาท

3.9 ด้านทุนสะสมฯ ในระหว่างปีสุ่มตรวจการใช้ทุนสะสมต่าง ๆ การจ่ายเงินดังกล่าวเป็นไปตามวัตถุประสงค์และเป็นไปตามระเบียบแห่งทุนนั้น ๆ ตามที่สหกรณ์กำหนด

/4. ผลการ...

#### 4. ผลการตรวจสอบเฉพาะด้าน

4.1 การบริหารความเสี่ยง มีคณะกรรมการบริหารความเสี่ยง ควบคุม กำกับดูแล และติดตามการปฏิบัติงานบริหาร

4.2 การบริหารด้านสินเชื่อ มีคณะกรรมการเงินกู้ทำหน้าที่พิจารณากลับกรอง วางแนวทางการตรวจสอบ ติดตาม รวมทั้งการวางแนวทางต่าง ๆ เพื่อให้เป็นไปตามระเบียบ และวัตถุประสงค์ของสหกรณ์

4.3 การบริหารด้านการลงทุน มีคณะกรรมการการลงทุน พิจารณาและดำเนินการเกี่ยวกับการลงทุนตามกรอบนโยบายการลงทุน และมอบอำนาจการลงทุน ควบคุม กำกับ ดูแล การบริหาร การเงิน การลงทุน การฝากการกู้ยืม

4.4 การบริหารด้านสภาพคล่อง สหกรณ์มีการดำรงสินทรัพย์สภาพคล่องเป็นไปตามกฎกระทรวงว่าด้วยการดำรงสินทรัพย์ของสหกรณ์ พ.ศ. 2550 และตามประกาศกระทรวงเกษตรและสหกรณ์ เรื่อง การกำหนดอัตราการดำรงสินทรัพย์สภาพคล่องของสหกรณ์ ลงวันที่ 31 ตุลาคม 2550 ซึ่งกำหนดให้สหกรณ์ต้องดำรงสินทรัพย์สภาพคล่องเฉลี่ยรายเดือนอัตราไม่ต่ำกว่าร้อยละหนึ่งของยอดเงินฝากทั้งหมด

ที่ประชุมฯ รับทราบรายงานของคณะผู้ตรวจสอบกิจการสหกรณ์

ระเบียบวาระที่ 3.3 เรื่อง รับทราบการทบทวนคู่มือและแผนบริหารความเสี่ยง ประจำปี 2567

ประธานอนุกรรมการบริหารความเสี่ยง (น.อ.จกกล หอมจันทร์) รายงานต่อที่ประชุมว่า ตามกฎกระทรวงเรื่อง การดำเนินงานและการกำกับดูแลสหกรณ์ออมทรัพย์และสหกรณ์เครดิตยูเนียน พ.ศ.2564 หมวด 2 ข้อ 5 (3) จัดให้มีนโยบายและกระบวนการบริหารความเสี่ยงด้านต่าง ๆ ของสหกรณ์ โดยอย่างน้อยจะต้องครอบคลุมถึงความเสี่ยงด้านสินเชื่อ การลงทุน สภาพคล่อง และปฏิบัติการ รวมทั้งจัดให้มีการทบทวนนโยบายและกระบวนการบริหารความเสี่ยงอย่างสม่ำเสมอ พร้อมทั้งรายงานผลการดำเนินการดังกล่าวให้ที่ประชุมใหญ่ทราบ ซึ่งในปี 2567 คณะอนุกรรมการบริหารความเสี่ยงได้ทบทวนคู่มือการบริหารความเสี่ยง ประจำปี 2567 ให้สอดคล้องกับสภาวะปัจจุบันและครอบคลุมความเสี่ยงทั้ง 5 ด้าน ได้แก่ ด้านกลยุทธ์ ด้านสินเชื่อ ด้านการฝาก การลงทุน ด้านสภาพคล่อง และด้านปฏิบัติการ โดยจัดทำตามแบบแผนบริหารความเสี่ยงสหกรณ์ออมทรัพย์ ตามเกณฑ์มาตรฐานการบริหารจัดการสหกรณ์ออมทรัพย์ (ฉบับปรับปรุง) พ.ศ.2566 ของชุมนุมสหกรณ์ออมทรัพย์แห่งประเทศไทย จำกัด ซึ่งประกอบด้วย วัตถุประสงค์ในการกำหนดความเสี่ยงด้านต่าง ๆ ปัจจัยความเสี่ยงที่เป็นต้นเหตุหรือที่มาของความเสี่ยง โอกาสที่จะเกิดความเสี่ยง ผลกระทบ ระดับความเสี่ยง แนวทางหรือมาตรการในการกำจัดความเสี่ยง ผู้รับผิดชอบและการติดตามประเมินผล ซึ่งผลของการทบทวนความเสี่ยงประจำปี 2567 ปรากฏว่าระดับความเสี่ยงของสหกรณ์ลดลงจากปีก่อน โดยสมาชิกสามารถรับทราบข้อมูลได้จาก QR Code รายละเอียดตามเอกสารรายงานกิจการประจำปี 2567 หน้า 61

ที่ประชุมฯ รับทราบการทบทวนคู่มือและแผนบริหารความเสี่ยง ประจำปี 2567

ระเบียบวาระที่ 4 เรื่องเสนอเพื่อพิจารณา

ระเบียบวาระที่ 4.1 เรื่อง พิจารณานุมัติงบการเงิน ประจำปี 2567

ผู้สอบบัญชี (นายสิริวิทย์ ไพศาศตร์) เสนอต่อที่ประชุมว่าได้ตรวจสอบงบการเงินของ สอ.นย.ซึ่งประกอบด้วยงบแสดงฐานะการเงิน ณ วันที่ 30 กันยายน 2567 งบกำไรขาดทุน และงบกระแสเงินสดสำหรับปีสิ้นสุดวันเดียวกัน และหมายเหตุประกอบงบการเงินรวมถึงหมายเหตุสรุปนโยบายการบัญชีที่สำคัญ การตรวจสอบมีวัตถุประสงค์เพื่อให้ได้ความเชื่อมั่นอย่างสมเหตุสมผลว่า งบการเงินโดยรวมปราศจากการแสดงข้อมูลที่ขัดต่อข้อเท็จจริงอันเป็นสาระสำคัญหรือไม่ ได้ปฏิบัติงานตรวจสอบตามมาตรฐานการสอบบัญชีและระเบียบนายทะเบียนสหกรณ์ /งบการเงิน...

งบการเงินของ สอ.นย. ณ วันที่ 30 กันยายน 2567 ผลการดำเนินงานและกระแสเงินสดสำหรับปีสิ้นสุดวันเดียวกัน ถูกต้องตามที่ควรในสาระสำคัญตามระเบียบนายทะเบียนสหกรณ์ โดยสรุปดังนี้

งบแสดงฐานะการเงิน ณ วันที่ 30 กันยายน 2567

#### สินทรัพย์

##### สินทรัพย์หมุนเวียน

เงินสดและเงินฝากธนาคาร	76,660,806.49	บาท
เงินฝากสหกรณ์อื่น	346,000,000.00	บาท
เงินลงทุนระยะสั้น	5,000,000.00	บาท
เงินให้กู้ยืมระยะสั้น - สุทธิ	707,236,293.57	บาท
ลูกหนี้อื่น - สุทธิ	637,046.00	บาท
ดอกเบี้ยเงินให้กู้ค้างรับ - สุทธิ	146,036.72	บาท
สินทรัพย์หมุนเวียนอื่น	<u>6,263,181.87</u>	บาท
รวมสินทรัพย์หมุนเวียน	<u>1,141,943,364.65</u>	บาท

##### สินทรัพย์ไม่หมุนเวียน

เงินลงทุนระยะยาว	622,989,000.00	บาท
เงินให้กู้ยืมระยะยาว	5,182,517,961.37	บาท
เครื่องใช้สำนักงาน - สุทธิ	3,277,568.60	บาท
สินทรัพย์ไม่มีตัวตน	<u>2,015,829.28</u>	บาท
รวมสินทรัพย์ไม่หมุนเวียน	<u>5,810,800,359.25</u>	บาท
รวมสินทรัพย์	<u>6,952,743,723.90</u>	บาท

#### หนี้สินและทุนของสหกรณ์

##### หนี้สินหมุนเวียน

เงินเบิกเกินบัญชีธนาคารและเงินกู้ยืม	20,000,000.00	บาท
เงินรับฝาก	3,302,166,187.67	บาท
หนี้สินหมุนเวียนอื่น	<u>5,253,036.79</u>	บาท
รวมหนี้สินหมุนเวียน	<u>3,327,419,224.46</u>	บาท

##### หนี้สินไม่หมุนเวียน

หนี้สินไม่หมุนเวียนอื่น	<u>17,093,089.13</u>	บาท
รวมหนี้สินไม่หมุนเวียน	<u>17,093,089.13</u>	บาท
รวมหนี้สิน	<u>3,344,512,313.59</u>	บาท

##### ทุนของสหกรณ์

ทุนเรือนหุ้น (มูลค่าหุ้นละ 10 บาท)	2,706,960,620.00	บาท
ทุนสำรอง	576,170,150.86	บาท
ทุนสะสมตามข้อบังคับ ระเบียบและอื่น ๆ	65,869,913.65	บาท
กำไรสุทธิประจำปี	<u>259,230,725.80</u>	บาท
รวมทุนของสหกรณ์	<u>3,608,231,410.31</u>	บาท
รวมหนี้สินและทุนของสหกรณ์	<u>6,952,743,723.90</u>	บาท

/งบกำไร...

งบกำไรขาดทุน สำหรับปีสิ้นสุดวันที่ 30 กันยายน 2567

รายได้ดอกเบี้ยและผลตอบแทนจากเงินลงทุน		
ดอกเบี้ยรับเงินให้กู้	326,940,579.52	บาท
ดอกเบี้ยรับเงินฝากธนาคาร	275,152.68	บาท
ดอกเบี้ยรับเงินฝากสหกรณ์อื่น	8,699,784.98	บาท
ผลตอบแทนจากเงินลงทุน	<u>22,080,883.70</u>	บาท
รวมรายได้ดอกเบี้ยและผลตอบแทนจากเงินลงทุน	<u>357,996,400.88</u>	บาท
ค่าใช้จ่ายดอกเบี้ยและเงินลงทุน		
ดอกเบี้ยจ่ายเงินรับฝาก	74,405,825.48	บาท
ดอกเบี้ยจ่ายเงินกู้ยืมระยะสั้น	1,964,982.26	บาท
ขาดทุนจากการด้อยค่า-หุ้นกู้การบินไทย	<u>500,000.00</u>	บาท
รวมค่าใช้จ่ายดอกเบี้ยและเงินลงทุน	<u>76,870,807.74</u>	บาท
<b>หัก</b> หนี้สงสัยจะสูญและหนี้สูญ		
หนี้สงสัยจะสูญ - ลูกหนี้เงินให้กู้	1,163,529.63	บาท
หนี้สงสัยจะสูญ - ดอกเบี้ยเงินให้กู้ค้างรับ	<u>(65,272.00)</u>	บาท
รวมหนี้สงสัยจะสูญและหนี้สูญ	<u>1,098,257.63</u>	บาท
รวมรายได้ดอกเบี้ยและผลตอบแทนจากเงินลงทุนสุทธิ	<u>280,027,335.51</u>	บาท
<b>บวก</b> รายได้อื่น	<u>133,230.98</u>	บาท
<b>หัก</b> ค่าใช้จ่ายในการดำเนินงาน	<u>20,929,840.69</u>	บาท
กำไรสุทธิ	<u>259,230,725.80</u>	บาท

งบกระแสเงินสด สำหรับปีสิ้นสุดวันที่ 30 กันยายน 2567

เงินสดสุทธิได้มาจากกิจกรรมดำเนินงาน	42,955,451.20	บาท
เงินสดสุทธิได้มาจาก (ใช้ไปใน) กิจกรรมลงทุน	(41,135,935.99)	บาท
เงินสดสุทธิใช้ไปในกิจกรรมจัดหาเงิน	(17,143,501.21)	บาท
เงินสดสุทธิลดลง	(15,323,986.00)	บาท
เงินสด ณ วันต้นปี	<u>437,984,792.49</u>	บาท
เงินสด ณ วันสิ้นปี	<u>422,660,806.49</u>	บาท

ที่ประชุมฯ มีมติอนุมัติงบการเงินประจำปี 2567 ตามที่ผู้สอบบัญชีรายงาน โดยคะแนนเสียงเป็นเอกฉันท์

ระเบียบวาระที่ 4.2 เรื่อง พิจารณาจัดสรรกำไรสุทธิประจำปี 2567

ประธานอนุกรรมการวางแผนและงบประมาณ (น.อ.สุบรรร ดีนอก) เสนอต่อที่ประชุมว่า ในปี 2567 สอ.นย. มีกำไรสุทธิหลังจากหักค่าใช้จ่ายในการดำเนินงานแล้ว รวมทั้งสิ้น 259,230,725.80 บาท คณะกรรมการดำเนินการเห็นควรเสนอการจัดสรรกำไรสุทธิต่อที่ประชุมฯ เพื่อพิจารณาอนุมัติดังนี้

/รายการจัดสรร...

รายการจัดสรร	ข้อเสนอการจัดสรร กำไรสุทธิ		ร้อยละของ กำไรสุทธิ
	ร้อยละ	จำนวนเงิน (บาท)	
1. ทุนสำรอง ไม่น้อยกว่าร้อยละ 10 ของกำไรสุทธิ		27,800,000.00	10.72
2. ค่าบำรุงสันนิบาตสหกรณ์แห่งประเทศไทย ร้อยละ 1 ของกำไรสุทธิ แต่ไม่เกิน 30,000.00 บาท		30,000.00	0.01
3. เงินปันผลตามหุ้น ไม่เกินร้อยละ 10 ต่อปี ของมูลค่าหุ้นที่ชำระแล้ว	6.50	170,528,913.00	65.78
4. เงินเฉลี่ยคืนตามส่วนจำนวนรวมของดอกเบี้ยเงินกู้	12.10	39,254,328.50	15.14
5. เงินโบนัสแก่กรรมการและเจ้าหน้าที่ ไม่เกินร้อยละ 10 ของกำไรสุทธิ		7,778,000.00	3.00
6. ทุนรักษาระดับอัตราเงินปันผล		39,484.30	0.02
7. ทุนสาธารณประโยชน์ ไม่เกินร้อยละ 10 ของกำไรสุทธิ		1,700,000.00	0.66
8. ทุนเพื่อการศึกษาอบรมของสหกรณ์ ไม่เกินร้อยละ 10 ของกำไรสุทธิ		300,000.00	0.12
9. ทุนสวัสดิการแก่สมาชิกครอบครัวสมาชิก และสมาชิกสมทบ ไม่เกินร้อยละ 10 ของกำไรสุทธิ			
9.1 ทุนสวัสดิการเพื่อสงเคราะห์กรณีสมาชิกเสียชีวิต		6,800,000.00	2.62
9.2 ทุนสวัสดิการเพื่อส่งเสริมการศึกษาบุตรสมาชิก		2,000,000.00	0.77
9.3 ทุนสงเคราะห์สมาชิกผู้ประสบภัยพิบัติต่าง ๆ		50,000.00	0.02
9.4 ทุนสวัสดิการเพื่อบำเหน็จสมาชิก		550,000.00	0.21
9.5 ทุนสวัสดิการเงินช่วยเหลือค่ารักษาพยาบาลแก่สมาชิก		50,000.00	0.02
9.6 ทุนสวัสดิการเพื่อรับขวัญทายาทใหม่ของสมาชิก		50,000.00	0.02
9.7 ทุนสวัสดิการกรณีบุคคลในครอบครัวของสมาชิกเสียชีวิต		100,000.00	0.04
9.8 ทุนสวัสดิการสำหรับสมาชิกสมทบเสียชีวิต		50,000.00	0.02
9.9 ทุนสวัสดิการของขวัญปีใหม่สมาชิก		1,950,000.00	0.75
9.10 ทุนสวัสดิการเงินสงเคราะห์เพื่อการดำรงชีพฯ		50,000.00	0.02
9.11 ทุนสวัสดิการเงินเยี่ยมสมาชิกที่บาดเจ็บฯ		50,000.00	0.02
9.12 ทุนสวัสดิการเงินสงเคราะห์พิเศษเพื่อช่วยเหลือ ผู้ค้าประกันเงินกู้ฯ		100,000.00	0.04
รวม		259,230,725.80	100.00

ที่ประชุมฯ มีมติอนุมัติการจัดสรรกำไรสุทธิประจำปี 2567 โดยคะแนนเสียงเป็นเอกฉันท์

ระเบียบวาระที่ 4.3 เรื่อง พิจารณานุมัตินโยบายและแผนการลงทุน ประจำปี 2568

ประธานอนุกรรมการการลงทุน (น.อ.ไมตรี บุตรบุรี) เสนอต่อที่ประชุมว่า ตามกฎกระทรวง การดำเนินงาน และการกำกับดูแลสหกรณ์ออมทรัพย์และสหกรณ์เครดิตยูเนียน พ.ศ. 2564 ลงวันที่ 26 มกราคม 2564 หมวด 2 อำนาจหน้าที่ของคณะกรรมการและคุณสมบัติและลักษณะต้องห้ามของกรรมการและผู้จัดการ ข้อ 5 (7) กำหนดนโยบายและแผนเกี่ยวกับการฝาก การลงทุน การกู้ยืมจากสหกรณ์อื่นและสถาบันการเงิน และการค้าประกัน

/เพื่อเสนอ...

เพื่อเสนอต่อที่ประชุมใหญ่ของสหกรณ์พิจารณาอนุมัติ นโยบายการลงทุน เน้นความมั่นคงและปลอดภัยของเงินลงทุน เป็นหลัก ภายใต้การบริหารจัดการความเสี่ยงให้ได้รับผลตอบแทนในระดับที่เหมาะสม และถูกต้องตามกฎหมาย เพื่อประโยชน์สูงสุดของสมาชิก แนวทางการบริหารเงินลงทุนตามกฎหมายสหกรณ์ ประจำปี 2568 มีดังนี้

1. พระราชบัญญัติสหกรณ์ พ.ศ.2542 และแก้ไขเพิ่มเติม มาตรา 62 กำหนดให้เงินของสหกรณ์นั้น สหกรณ์อาจฝากหรือลงทุนได้ ดังต่อไปนี้

1.1 ฝากในชุมนุมสหกรณ์หรือสหกรณ์อื่น

1.2 ฝากในธนาคารหรือฝากในสถาบันการเงินที่มีวัตถุประสงค์เพื่อให้ความช่วยเหลือทางการเงิน แก่สหกรณ์

1.3 ชื่อหลักทรัพย์ของรัฐบาลหรือรัฐวิสาหกิจ

1.4 ชื่อหุ้นของธนาคารที่มีวัตถุประสงค์เพื่อให้ความช่วยเหลือทางการเงินแก่สหกรณ์

1.5 ชื่อหุ้นของชุมนุมสหกรณ์หรือสหกรณ์อื่น

1.6 ชื่อหุ้นของสถาบันที่ประกอบธุรกิจอันทำให้เกิดความสะดวกรวดเร็ว หรือส่งเสริมความเจริญ แก่กิจการของสหกรณ์ โดยได้รับความเห็นชอบจากนายทะเบียนสหกรณ์

1.7 ฝากหรือลงทุนอย่างอื่นตามที่คณะกรรมการพัฒนาการสหกรณ์แห่งชาติกำหนด

2. ประกาศคณะกรรมการพัฒนาการสหกรณ์แห่งชาติ เรื่อง ข้อกำหนดการฝากหรือลงทุนอย่างอื่น ของสหกรณ์ พ.ศ.2563 ลงวันที่ 17 พฤศจิกายน 2563 ออกตามความใน พ.ร.บ.สหกรณ์ พ.ศ.2542 มาตรา 62 (7) ข้อ 3 เงินของสหกรณ์อาจนำไปฝากหรือลงทุนได้ ดังต่อไปนี้

2.1 บัตรเงินฝากที่ธนาคารเป็นผู้ออก

2.2 ตัวแลกเงินที่ธนาคารเป็นผู้รับรอง สลากหลัง หรือรับอ่าวาล หรือตัวสัญญาใช้เงินที่ธนาคารเป็นผู้สลักหลังหรือรับอ่าวาล โดยไม่มีข้อจำกัดความรับผิด

2.3 ตราสารแสดงสิทธิในหนี้ที่ธนาคารซึ่งมิใช่รัฐวิสาหกิจเป็นผู้ออก (ตราสารแสดงสิทธิในหนี้ หมายความว่า ตัวแลกเงิน ตัวสัญญาใช้เงิน หุ้นกู้)

2.4 บัตรเงินฝาก หรือใบรับฝากเงินที่ออกโดยบริษัทเงินทุน หรือบริษัทเครดิตฟองซิเอร์ ซึ่งสถาบันคุ้มครองเงินฝากประกันชำระคืนต้นเงินและดอกเบี้ย

2.5 ตราสารแสดงสิทธิในหนี้ที่นิติบุคคลเฉพาะกิจเป็นผู้ออก ภายใต้โครงการแปลงสินทรัพย์ เป็นหลักทรัพย์ ที่ได้รับอนุญาตตามพระราชกำหนดนิติบุคคลเฉพาะกิจ เพื่อการแปลงสินทรัพย์ เป็นหลักทรัพย์ พ.ศ.2540 ตราสารแสดงสิทธิในหนี้นั้นได้รับการจัดอันดับความน่าเชื่อถือตั้งแต่ระดับ A- ขึ้นไป จากบริษัท จัดอันดับความน่าเชื่อถือ ที่ได้รับความเห็นชอบจากคณะกรรมการกำกับหลักทรัพย์และตลาดหลักทรัพย์

2.6 หุ้นกู้ที่ได้รับการจัดอันดับความน่าเชื่อถือตั้งแต่ระดับ A- ขึ้นไป จากบริษัทจัดอันดับความน่าเชื่อถือ ที่ได้รับความเห็นชอบจากคณะกรรมการกำกับหลักทรัพย์และตลาดหลักทรัพย์ (หุ้นกู้ หมายความว่า หุ้นกู้ ที่มีหลักประกันหรือหุ้นกู้ไม่ต้องยสิทธิ ทั้งนี้ไม่รวมถึงหุ้นกู้ที่มีอนุพันธ์แฝง และหุ้นกู้ไม่กำหนดอายุไถ่ถอน)

2.7 หน่วยลงทุนของกองทุนรวมที่รัฐวิสาหกิจจัดตั้งขึ้นโดยความเห็นชอบของคณะรัฐมนตรี และ อยู่ในการกำกับดูแลของคณะกรรมการกำกับหลักทรัพย์และตลาดหลักทรัพย์

2.8 หน่วยลงทุนของกองทุนรวมที่มีวัตถุประสงค์ในการลงทุนตามมาตรา 62 แห่งพระราชบัญญัติ สหกรณ์ พ.ศ.2542

เพื่อเพิ่มช่องทางการสร้างรายได้และบริหารสภาพคล่องให้เกิดประโยชน์ในทุกช่วงเวลา โดยคำนึงถึง ความสอดคล้องกับนโยบายความเสี่ยงด้านการลงทุน จึงขอเสนอที่ประชุมใหญ่ฯ เพื่อพิจารณาอนุมัตินโยบาย และแผนการลงทุนตามกฎหมายสหกรณ์ ประจำปี 2568 ดังนี้

/1. ลงทุน...



1. ลงทุนในตราสารแสดงสิทธิในหนี้และตราสารทุนเพิ่ม จำนวนเงินไม่เกิน 200,000,000.00 บาท (สองร้อยล้านบาทถ้วน)

2. ฝากเงินชุมนุมสหกรณ์หรือสหกรณ์อื่น และให้สหกรณ์อื่นกู้ยืมเงิน จำนวนเงินไม่เกิน 1,500,000,000.00 บาท (หนึ่งพันห้าร้อยล้านบาทถ้วน)

3. ลงทุนในหุ้นสามัญของ บริษัท การบินไทย จำกัด (มหาชน) (ตามคำสั่งศาลฯ) จำนวนเงิน 2,450,000.00 บาท (สองล้านสี่แสนห้าหมื่นบาทถ้วน)

4. ลงทุนในหุ้นสามัญของ บริษัท การบินไทย จำกัด (มหาชน) (ภาคสมัครใจ) จำนวนเงินไม่เกิน 7,550,000.00 บาท (เจ็ดล้านห้าแสนห้าหมื่นบาทถ้วน)

ที่ประชุมฯ มีมติอนุมัตินโยบายและแผนงานการลงทุน ประจำปี 2568 โดยคะแนนเสียงเป็นเอกฉันท์

ระเบียบวาระที่ 4.4 เรื่อง พิจารณาอนุมัติแผนงานและประมาณการรายได้ – รายจ่ายประจำปี 2568

ประธานอนุกรรมการวางแผนและงบประมาณ (น.อ.สุบรรณ ดินอก) เสนอต่อที่ประชุมว่า คณะกรรมการดำเนินการ ได้ประชุมเพื่อพิจารณากำหนดแผนงาน และประมาณการรายได้ – รายจ่ายประจำปี 2568 เสร็จเรียบร้อยแล้ว จึงขอเสนอที่ประชุมเพื่อพิจารณาอนุมัติ ซึ่งมีรายละเอียดตามเอกสารรายงานกิจการ ประจำปี 2567 หน้า 97 – 102 โดยสรุปดังนี้

#### แผนงานประจำปี 2568

1. รับสมาชิกเพิ่ม	200 คน
2. จ่ายเงินกู้ให้สมาชิก	850,000,000.00 บาท
3. รับฝากเงินจากสมาชิกและสหกรณ์อื่น	20,000,000.00 บาท
4. สนับสนุนทุนสาธารณประโยชน์	1,426,100.00 บาท

#### ประมาณการรายได้ ค่าใช้จ่าย และกำไรสุทธิประจำปี 2568

##### รายได้

1. ดอกเบี้ยรับจากเงินให้กู้	324,000,000.00 บาท
2. ดอกเบี้ยรับจากเงินฝาก	12,414,000.00 บาท
3. รายได้จากการลงทุน	23,358,000.00 บาท
4. ค่าธรรมเนียมแรกเข้า	10,000.00 บาท
5. รายได้อื่น ๆ	55,000.00 บาท
รวมรายได้ทั้งสิ้น	359,837,000.00 บาท

##### ค่าใช้จ่าย

1. ดอกเบี้ยจ่าย	82,666,000.00 บาท
2. เงินเดือนและสวัสดิการเจ้าหน้าที่	12,489,000.00 บาท
3. ค่าตอบแทน	2,886,000.00 บาท
4. ค่าใช้สอย	4,521,500.00 บาท
5. ค่าวัสดุ	324,000.00 บาท
6. ค่าสาธารณูปโภค	276,000.00 บาท
7. บำเหน็จเจ้าหน้าที่	2,005,684.00 บาท
8. ค่าเสื่อมราคาอุปกรณ์สำนักงาน	947,000.00 บาท
9. หนี้สงสัยจะสูญ	5,000,000.00 บาท
10. ขาดทุนจากการด้อยค่า – หนี้กู้ยืม บมจ.การบินไทย	500,000.00 บาท
11. ค่าตัดจ่ายสิทธิการใช้ประโยชน์ในอาคาร	46,994.03 บาท

/12. ค่าตัดจ่าย...

12. ค่าตัดจ่ายสิทธิการใช้ประโยชน์ในโรงจอดรถและลานคอนกรีต	18,196.11 บาท
13. ค่าตัดจ่ายสิทธิการใช้ประโยชน์ในอาคารสวัสดิการ	14,555.00 บาท
14. ค่าตัดจ่ายสิทธิการใช้ประโยชน์ในรั้ว	49,300.00 บาท
15. ค่าตัดจ่ายสิทธิการใช้ประโยชน์ในอาคารเก็บเอกสาร	86,880.00 บาท
16. ตัดจ่ายซอฟต์แวร์	198,000.00 บาท
รวมค่าใช้จ่ายทั้งสิ้น	<u>112,029,109.14</u> บาท
กำไรสุทธิ	<u>247,807,890.86</u> บาท

ที่ประชุมฯ มีมติอนุมัติแผนงานและประมาณการรายได้ – รายจ่ายประจำปี 2568 โดยทุกหมวดรายจ่ายสามารถถ่วงจ่ายกันได้ถ้าหมวดใดหมวดหนึ่งไม่พอจ่าย ยกเว้น หมวดค่าครุภัณฑ์ หมวดที่ดินและสิ่งก่อสร้าง โดยคะแนนเสียงเป็นเอกฉันท์

ระเบียบวาระที่ 4.5 เรื่อง พิจารณาโอนเงินค้ำจ่ายเข้าทุนสำรองของ สอ.นย.

ประธานอนุกรรมการการลงทุน (น.อ.ไมตรี บุตรบุรี) เสนอต่อที่ประชุมว่า เนื่องจากสมาชิก สอ.นย. ไม่มารับเงินค้ำจ่าย ทำให้ สอ.นย. ต้องตั้งเป็นบัญชีค้ำจ่ายเป็นระยะเวลาเกินกว่า 5 ปี สำหรับปีบัญชีสิ้นสุด 30 ก.ย.67 จำนวน 14 ราย เป็นเงิน 17,617.44 บาท ประกอบด้วย 1) เงินปันผลค้ำจ่าย ประจำปี 2561 เป็นระยะเวลา 6 ปี จำนวน 11 ราย เป็นเงิน 327.00 บาท 2) เงินหน่วยส่งเกิน ประจำปี 2556 จำนวน 2 ราย เป็นเงิน 90.44 บาท 3) เงินรอจ่ายคืน ประจำปี 2556 จำนวน 1 ราย เป็นเงิน 17,200.00 บาท

ตามหนังสือกระทรวงเกษตรและสหกรณ์ ที่ กษ 0406/ว.25758 ลง 25 ส.ค.40 เรื่อง คำแนะนำวิธีปฏิบัติกรณีเงินปันผลและเงินเฉลี่ยคืนค้ำจ่ายเป็นระยะเวลานาน ข้อ 3 ความว่า เงินปันผลและเงินเฉลี่ยคืนค้ำจ่ายเป็นระยะเวลานาน ส่วนที่มีรายละเอียดว่าเป็นของสมาชิกผู้ใด แต่สมาชิกไม่มาติดต่อขอรับ ทำให้สหกรณ์ต้องตั้งบัญชีค้ำจ่ายไว้เป็นเวลานาน 5 ปี หากสหกรณ์ไม่ประสงค์จะตั้งบัญชีค้ำจ่ายไว้ ให้สหกรณ์แจ้งแก่สมาชิกทราบในวันประชุมใหญ่ฯ พร้อมปิดประกาศให้เป็นที่ทราบทั่วกัน ณ ที่ทำการสหกรณ์ โดยระบุให้ชัดเจนในประกาศด้วยว่า หากพ้นระยะเวลาที่สหกรณ์กำหนดให้สมาชิกมารับเงินปันผลและเงินเฉลี่ยคืนแล้ว สหกรณ์จะโอนเงินดังกล่าวเข้าเป็นเงินสำรองต่อไป การโอนเงินปิดบัญชีเงินปันผลและเงินเฉลี่ยคืนค้ำจ่ายจำนวนดังกล่าวในบัญชีเงินสำรอง ต้องเปิดเผยข้อมูลไว้ในหมายเหตุประกอบงบการเงินด้วย และตามประมวลกฎหมายแพ่งและพาณิชย์ หมวด 2 กำหนดอายุความ มาตรา 193/30 อายุความนั้น ถ้าประมวลกฎหมายนี้ หรือกฎหมายอื่นมิได้บัญญัติไว้โดยเฉพาะ ให้มีกำหนดสิบปี มีแนวทางปฏิบัติ คือ เงินอื่นใดที่ค้ำจ่ายเป็นระยะเวลานานกว่า 10 ปี สหกรณ์จะแจ้งแก่สมาชิกทราบในวันประชุมใหญ่ฯ พร้อมปิดประกาศให้เป็นที่ทราบทั่วกัน ณ ที่ทำการสหกรณ์

คณะกรรมการดำเนินการ สอ.นย. ได้พิจารณาแล้ว เพื่อปฏิบัติตามคำแนะนำดังกล่าวและไม่ให้ สอ.นย. มีปัญหาต้องตั้งบัญชีค้ำจ่ายเงินเป็นเวลานาน จึงขอแจ้งให้สมาชิกทราบ โดยจะได้ ปิดประกาศไว้ ณ สำนักงาน สอ.นย. สมาชิกที่มีความประสงค์ขอรับเงินค้ำจ่าย ให้มารับภายใน 28 ก.พ.68 หากพ้นกำหนดแล้ว จะโอนเงินค้ำจ่าย เข้าเป็นทุนสำรองของ สอ.นย.ต่อไป

ที่ประชุมฯ มีมติอนุมัติให้โอนเงินค้ำจ่ายเข้าทุนสำรองของ สอ.นย.เมื่อพ้นกำหนดตามที่แจ้งแล้ว โดยคะแนนเสียงเป็นเอกฉันท์

ระเบียบวาระที่ 4.6 เรื่องพิจารณากำหนดวงเงินการกู้ยืมหรือการค้ำประกัน ประจำปี 2568

ประธานอนุกรรมการบริหารความเสี่ยง (น.อ.จกมล หอมจันทร์) เสนอต่อที่ประชุมว่า การประชุมใหญ่สามัญ ประจำปี 2566 เมื่อ 23 พ.ย.66 ที่ประชุมฯ มีมติเห็นชอบกำหนดวงเงินกู้ยืมหรือค้ำประกันประจำปีบัญชีสิ้นสุด 30 ก.ย.67 จำนวน 4,500,000,000.00 บาท ในรอบปีที่ผ่านมา สอ.นย.ได้ระดมทุนดำเนินงานเพิ่มเติมเพื่อใช้ในการบริหารงาน ซึ่ง ณ วันที่ 30 ก.ย.67 มียอดคงเหลือ ดังนี้

/เงินรับฝาก...

## เงินรับฝาก

เงินรับฝากออมทรัพย์	2,791,549,577.42	บาท
เงินรับฝากออมทรัพย์พิเศษ	510,525,554.99	บาท
เงินรับฝากสหกรณ์อื่น	<u>91,055.26</u>	บาท
รวมเงินรับฝากทั้งสิ้น	<u>3,302,166,187.67</u>	บาท

ตามพระราชบัญญัติสหกรณ์ พ.ศ.2542 และที่แก้ไขเพิ่มเติม มาตรา 47 การกู้ยืมเงินหรือการค้ำประกันของสหกรณ์จะต้องจำกัดอยู่ภายในวงเงินที่นายทะเบียนสหกรณ์เห็นชอบ ซึ่งตามระเบียบนายทะเบียนสหกรณ์ว่าด้วยหลักเกณฑ์การพิจารณาให้ความเห็นชอบวงเงินการกู้ยืมเงินหรือการค้ำประกันของสหกรณ์ พ.ศ.2561 ลงวันที่ 30 เม.ย.61 ได้กำหนดหลักเกณฑ์การพิจารณาทั่วไปในส่วนที่เกี่ยวข้องว่า “พิจารณาจากทุนเรือนหุ้นที่ชำระแล้วร่วมกับทุนสำรองของสหกรณ์ตามงบทดลอง ณ วันสิ้นเดือนสุดท้ายก่อนวันประชุมใหญ่” ประเภทสหกรณ์ออมทรัพย์สามารถถือใช้วงเงินการกู้ยืมของสหกรณ์ ได้ไม่เกิน 1.5 เท่า ของทุนเรือนหุ้นร่วมกับทุนสำรองของสหกรณ์ ซึ่ง ณ วันที่ 30 ก.ย.67 สอ.นย. มีทุนเรือนหุ้นและทุนสำรอง ดังนี้

ทุนเรือนหุ้น	2,706,960,620.00	บาท
ทุนสำรอง	<u>576,170,150.86</u>	บาท
รวมเป็นเงิน	<u>3,283,130,770.86</u>	บาท

ในปี 2568 คณะกรรมการดำเนินการคาดการณ์ว่าวงเงินกู้ยืมหรือค้ำประกันเดิมครอบคลุมเพียงพอ จึงไม่จำเป็นต้องเพิ่มหรือขยายวงเงินกู้ยืม จึงขอเสนอที่ประชุมฯ เพื่อพิจารณาให้ความเห็นชอบกำหนดวงเงินกู้ยืมหรือค้ำประกัน ประจำปี 2568 จำนวน 4,500,000,000.00 บาท (สี่พันห้าร้อยล้านบาทถ้วน)

ที่ประชุมฯ มีมติอนุมัติวงเงินการกู้ยืมหรือการค้ำประกัน ประจำปี 2568 ในวงเงิน 4,500,000,000.00 บาท (สี่พันห้าร้อยล้านบาทถ้วน) โดยคะแนนเสียงเป็นเอกฉันท์

ระเบียบวาระที่ 4.7 เรื่อง พิจารณาทบทวนแผนกลยุทธ์ สอ.นย.ประจำปี 2568

ประธานคณะจัดทำแผนกลยุทธ์ (น.อ.พจนรัฐ พ่วงรักษ์) เสนอต่อที่ประชุมว่า ตามมติคณะกรรมการดำเนินการ ครั้งที่ 7/2567 เมื่อ 26 ก.ค.67 เห็นชอบให้มีการทบทวนแผนกลยุทธ์ประจำปี 2568 (ฉบับที่ พ.ศ.2567 - 2569) ทั้งนี้เพื่อให้เหมาะสมกับสถานการณ์และสภาพแวดล้อมที่เปลี่ยนแปลงไป และสอดคล้องกับแผนพัฒนาการสหกรณ์ ฉบับที่ 5 (พ.ศ.2566 - 2570) ที่กำหนดเป้าหมายและทิศทางพัฒนาการสหกรณ์ โดยมีกรอบแนวคิดถ่ายทอดมาจากยุทธศาสตร์ชาติระยะ 20 ปี (พ.ศ.2561 - 2580) รวมทั้งนำไปสู่การปฏิบัติอย่างเป็นรูปธรรม ซึ่งการปฏิบัติตามแผนกลยุทธ์ในช่วง 1 ปีที่ผ่านมา สอ.นย.ไม่ได้ปฏิบัติตามกิจกรรมและโครงการที่กำหนดไว้ตามแผนกลยุทธ์ฉบับนี้เพียงแค่ 2 กิจกรรมเท่านั้น ได้แก่ กิจกรรมปรับปรุงสวัสดิการและเงินเดือนตามความเหมาะสม และกิจกรรมการทบทวนปรับปรุง แก้ไข/เพิ่มเติม หรือกำหนดระเบียบ สอ.นย.ว่าด้วยสวัสดิการสมาชิก ซึ่งปัจจุบันสวัสดิการต่าง ๆ ยังคงครอบคลุมเพียงพอ เพียงแต่ไม่ได้เป็นไปตามแผนกลยุทธ์และเป้าหมายที่ตั้งไว้ แต่อย่างไรก็ตามสหกรณ์ก็ยังคงปฏิบัติงานและ มุ่งมั่นที่จะดำเนินการตามแผนกลยุทธ์รวมทั้งหลักการ อุดมการณ์ วิถีการและปรัชญาของสหกรณ์ ทั้งนี้เพื่อพัฒนาสหกรณ์ให้มีความมั่นคง สร้างความเชื่อถือและศรัทธาต่อสมาชิกและขบวนการสหกรณ์ รวมทั้งเพื่อประโยชน์ของสมาชิกและสังคมอย่างยั่งยืน รายละเอียดตามเอกสารรายงานกิจการประจำปี 2567 หน้า 107 - 115 จึงขอเสนอให้ที่ประชุมใหญ่ฯ พิจารณาอนุมัติการทบทวนแผนกลยุทธ์ สอ.นย. ประจำปี 2568

ที่ประชุมฯ มีมติอนุมัติการทบทวนแผนกลยุทธ์ สอ.นย. ประจำปี 2568 โดยคะแนนเสียงเป็นเอกฉันท์

/ระเบียบ...

ระเบียบวาระที่ 4.8 เรื่อง พิจารณาเลือกตั้งผู้ตรวจสอบกิจการสหกรณ์ ประจำปี 2568 - 2569 และกำหนดค่าตอบแทน เลขานุการฯ (น.อ.พจน์รัฐ พ่วงรัชย์) เสนอต่อที่ประชุมว่า ตามมาตรา 53 แห่งพระราชบัญญัติสหกรณ์ พ.ศ.2542 และที่แก้ไขเพิ่มเติม ให้สหกรณ์มีผู้ตรวจสอบกิจการ ซึ่งที่ประชุมใหญ่เลือกตั้งจากสมาชิกหรือบุคคลภายนอก เพื่อดำเนินการตรวจสอบกิจการของสหกรณ์แล้วทำรายงานเสนอต่อที่ประชุมใหญ่ จำนวน คุณสมบัติและ ลักษณะต้องห้าม วิธีการรับสมัคร และการขาดจากการเป็นผู้ตรวจสอบกิจการ ตลอดจนอำนาจหน้าที่ของผู้ตรวจสอบกิจการตามวรรคหนึ่ง ให้เป็นไปตามระเบียบที่นายทะเบียนสหกรณ์กำหนด ตามระเบียบ นายทะเบียนสหกรณ์ เรื่อง การตรวจสอบกิจการของสหกรณ์ พ.ศ.2563 และตามข้อบังคับ สอ.นย. พ.ศ.2564 หมวด 10 ข้อ 92 กำหนดให้ที่ประชุมใหญ่เลือกคณะผู้ตรวจสอบกิจการของสหกรณ์โดยมีจำนวน 3 คน และให้ คณะผู้ตรวจสอบกิจการมีประธานคณะ 1 คน และต้องเป็นผู้มีวุฒิการศึกษาไม่ต่ำกว่าปริญญาตรีด้านการเงิน การบัญชี การบริหารธุรกิจ และเศรษฐศาสตร์ สำหรับในปี 2568 - 2569 มีผู้เสนอขอเป็นผู้ตรวจสอบกิจการ 2 คณะ ดังนี้

รายละเอียดเสนอบริการ การตรวจสอบกิจการ	การเข้าปฏิบัติงาน ตรวจสอบ	การจัดทำรายงาน ผลการตรวจสอบ	บริการอื่น ๆ	ค่าธรรมเนียม การตรวจสอบกิจการ
บจ.ทีเค แอคเค้า แอนด์ แอสโซซิเอท โดย น.ส.คณพิชญ์ ศรีสง่า ผู้ตรวจสอบกิจการประจำสำนักงาน น.ส.สันติลา ทองจันทร์ ผู้ตรวจสอบกิจการสำรอง	- เดือนละ 1 ครั้ง - ครั้งละ 1 - 2 วันทำการ - ผู้ช่วย 2 - 3 คน	- รายงานประจำเดือน - รายงานประจำปี	- เข้าร่วมประชุม เดือนละครั้ง - เข้าร่วมประชุมใหญ่ - ให้คำแนะนำด้าน การเงินการบัญชี	- 180,000.00 บาท - แบ่งจ่ายรายงวด งวดละ 15,000.00 บาท (ทั้ง 2 ปี)
คณะบุคคล โดย นางสุรีย์รัตน์ พึ่งศักดิ์ศรี ประธานผู้ตรวจสอบกิจการ น.อ.อภิรักษ์ อุดมทรัพย์ ผู้ตรวจสอบกิจการ นางกัญญาวรรณ คำภา ผู้ตรวจสอบกิจการ	- เดือนละ 1 ครั้ง - ครั้งละ 1 - 3 วันทำการ - ผู้ช่วย 1 - 3 คน	- รายงานประจำเดือน - รายงานประจำปี	- เข้าร่วมประชุม เดือนละครั้ง - เข้าร่วมประชุมใหญ่ - ให้คำแนะนำด้าน การเงินการบัญชี	- 180,000.00 บาท - แบ่งจ่ายรายงวด งวดละ 15,000.00 บาท (ทั้ง 2 ปี)

ที่ประชุมฯ ลงมติเลือกผู้ตรวจสอบกิจการ ดังนี้

- |   |       |       |
|---|-------|-------|
| 1. บจ.ทีเค แอคเค้า แอนด์ แอสโซซิเอท โดย น.ส.คณพิชญ์ ศรีสง่า | จำนวน | 92 คน |
| 2. คณะบุคคล โดย นางสุรีย์รัตน์ พึ่งศักดิ์ศรี                | จำนวน | 89 คน |
- งดออกเสียง จำนวน 25 คน

ที่ประชุมฯ มีมติอนุมัติให้แต่งตั้งบริษัท ทีเค แอคเค้า แอนด์ แอสโซซิเอท จำกัด โดย น.ส.คณพิชญ์ ศรีสง่า เป็นประธานผู้ตรวจสอบกิจการ ประจำปี 2568 - 2569 โดยรับค่าตอบแทนปีละ 180,000.00 บาท และให้ คณะบุคคล โดย นางสุรีย์รัตน์ พึ่งศักดิ์ศรี เป็นผู้ตรวจสอบกิจการสำรอง โดยรับค่าตอบแทนปีละ 180,000.00 บาท

/ระเบียบวาระ...

**ระเบียบวาระที่ 4.9** เรื่อง พิจารณาคัดเลือกผู้สอบบัญชี และกำหนดค่าธรรมเนียมการสอบบัญชี

เลขานุการฯ (น.อ.พจนันธุ์ พ่วงรักษ์) เสนอต่อที่ประชุมว่า ในปีบัญชีสิ้นสุด 30 ก.ย.67 สอน.นย.ได้จัดจ้างผู้สอบบัญชีภาคเอกชน คือ น.ส.จันตา โปทาเมือง จากบริษัท เอ็น.เอส.เค. สอบบัญชีและกฎหมาย จำกัด โดยคิดค่าธรรมเนียมการสอบบัญชี เป็นเงิน 150,000.00 บาท ต่อปี และได้พื้นที่ดังกล่าวแล้ว ดังนั้นจึงต้องคัดเลือกผู้สอบบัญชีภาคเอกชนสำหรับปีบัญชีสิ้นสุด 30 ก.ย.68 ซึ่งในปี 2568 มีผู้สอบบัญชีรับอนุญาตที่ขึ้นทะเบียนเป็นผู้สอบบัญชีสหกรณ์กับกรมตรวจบัญชีสหกรณ์ เสนอขอเป็นผู้สอบบัญชี สอน.นย. จำนวน 3 ราย ดังนี้

รายละเอียดการเสนอ บริการสอบบัญชี	การเข้าปฏิบัติงาน ตรวจสอบ	การจัดทำรายงาน ผลการสอบบัญชี	บริการอื่น ๆ	ค่าธรรมเนียม การสอบบัญชี
บจ.เอ็น.เอส.เค.สอบบัญชีและกฎหมาย นางสาวจันตา โปทาเมือง (ผู้สอบบัญชีหลัก) ผู้สอบบัญชีเลขทะเบียน 11032	- ปีละ 5 ครั้ง (รวมการเข้าประชุม คณะกรรมการและ ประชุมใหญ่) - ครั้งละ 3 - 5 วัน - ผู้ช่วยไม่น้อยกว่า 5 คน	- รายงานระหว่างปี - รายงานประจำปี	- ให้คำแนะนำด้าน การเงินการบัญชี - เข้าประชุมตามที่ สหกรณ์ฯ ร้องขอ - วิเคราะห์งบการเงิน	150,000.00 บาท (แบ่งจ่ายสามงวด) งวดแรก 40,000.00 บาท งวดสอง 40,000.00 บาท งวดสาม 70,000.00 บาท
บจ.วรกรและสุชาดาสอบบัญชี นางสุชาดา รอดจันทร์ทอง (ผู้สอบบัญชีหลัก) ผู้สอบบัญชีเลขทะเบียน 6271	- ปีละ 3 ครั้ง - ครั้งละไม่น้อยกว่า 3 วัน - ผู้ช่วยไม่น้อยกว่า 5 คน	- รายงานระหว่างปี - รายงานประจำปี	- ให้คำแนะนำด้าน การเงินการบัญชี - เข้าประชุมตามที่ สหกรณ์ฯ ร้องขอ	150,000.00 บาท (จ่ายงวดเดียว)
บจ.มนตรีสอบบัญชีและกฎหมาย นางสาวฉัตรภรณ์ ลีศรีรานนท์ (ผู้สอบบัญชีหลัก) ผู้สอบบัญชีเลขทะเบียน 10365	- ปีละ 3 ครั้ง - ครั้งละไม่น้อยกว่า 3 วัน - ผู้ช่วยไม่น้อยกว่า 5 คน	- รายงานระหว่างปี - รายงานประจำปี	- ให้คำแนะนำด้าน การเงินการบัญชี - เข้าประชุมตามที่ สหกรณ์ฯ ร้องขอ	150,000.00 บาท (จ่ายงวดเดียว)

ในการจัดจ้างผู้สอบบัญชี ขอเสนอที่ประชุมฯ เพื่อพิจารณาให้ความเห็นชอบการทำสัญญาจ้างกับผู้ที่ได้รับคัดเลือกเป็นผู้สอบบัญชีสำหรับปีบัญชีสิ้นสุด 30 ก.ย.68

ที่ประชุมฯ ลงมติเลือกผู้สอบบัญชีดังนี้

1. บจ.เอ็น.เอส.เค.สอบบัญชีและกฎหมาย โดย น.ส.จันตา โปทาเมือง จำนวน 143 คน
  2. บจ.วรกรและสุชาดาสอบบัญชี โดย นางสุชาดา รอดจันทร์ทอง จำนวน 5 คน
  3. บจ.มนตรีสอบบัญชีและกฎหมาย โดย น.ส.ฉัตรภรณ์ ลีศรีรานนท์ จำนวน 11 คน
- งดออกเสียง 47 คน

เลขานุการฯ (น.อ.พจนันธุ์ พ่วงรักษ์) ในกรณีที่ผู้สอบบัญชีที่ได้รับการคัดเลือกไม่สามารถปฏิบัติหน้าที่ได้ ขอเสนอที่ประชุมใหญ่สามัญประจำปี 2568 พิจารณามอบอำนาจให้คณะกรรมการดำเนินการพิจารณาคัดเลือกผู้สอบบัญชี และกำหนดค่าตอบแทน ประจำปี 2568

/ที่ประชุม...

ที่ประชุมฯ มีมติเห็นชอบให้จัดจ้าง บริษัท เอ็น.เอส.เค.สอบบัญชีและกฎหมาย จำกัด โดย น.ส.จันดา โปทาเมือง เป็นผู้สอบบัญชี สอ.นย.สำหรับปีบัญชีสิ้นสุด 30 ก.ย.68 ค่าธรรมเนียมการสอบบัญชี เป็นเงิน 150,000.00 บาท (หนึ่งแสนห้าหมื่นบาทถ้วน) เห็นชอบให้ บริษัท มนตรีสอบบัญชีและกฎหมาย จำกัด โดย น.ส.ฉัตรภรณ์ ลีลักษณ์ เป็นผู้สอบบัญชีสำรอง ค่าธรรมเนียมการสอบบัญชี เป็นเงิน 150,000.00 บาท (หนึ่งแสนห้าหมื่นบาทถ้วน) เห็นชอบให้ทำสัญญาจ้างกับผู้สอบบัญชี สอ.นย.สำหรับปีบัญชีสิ้นสุด 30 ก.ย.68 และมอบอำนาจให้ คณะกรรมการดำเนินการพิจารณาคัดเลือกผู้สอบบัญชี และกำหนดค่าตอบแทน ประจำปี 2568 ในกรณีที่ผู้สอบบัญชีที่ได้รับการคัดเลือกไม่สามารถปฏิบัติหน้าที่ได้

**ระเบียบวาระที่ 4.10** เรื่องพิจารณาการเลือกตั้งคณะกรรมการดำเนินการ (ชุดที่ 31) ประจำปี 2568  
**ผู้จัดการฯ** (น.อ.ปรัชญา หาญเทียม) เสนอต่อที่ประชุมว่าตามข้อบังคับ สอ.นย.พ.ศ.2564 หมวด 8 คณะกรรมการดำเนินการ ข้อ 73 การเลือกตั้งและการดำรงตำแหน่ง ข้อ 74 ลักษณะต้องห้ามของบุคคลที่จะเป็นกรรมการดำเนินการ และข้อ 75 วาระอยู่ในตำแหน่ง ได้กำหนดในส่วนของที่เกี่ยวข้องโดยสรุปว่า ให้สหกรณ์มีคณะกรรมการดำเนินการ 15 คน ซึ่งที่ประชุมใหญ่เลือกตั้งจากสมาชิก การเลือกตั้งคณะกรรมการดำเนินการให้เลือกโดยวิธีเลือกประธานกรรมการ 1 คน และกรรมการอื่นอีก 14 คน ให้คณะกรรมการดำเนินการเลือกตั้งระหว่างกันเอง เป็นรองประธานกรรมการ 1 คน หรือหลายคน เลขานุการ 1 คน อาจให้มี เทรย์วัญญ์ 1 คน และจะให้ให้มีผู้ช่วยเลขานุการ หรือผู้ช่วยเทรย์วัญญ์ด้วยก็ได้ นอกนั้นเป็นกรรมการ บุคคลที่จะเป็นหรือทำหน้าที่กรรมการดำเนินการต้องเป็นสมาชิกสหกรณ์ไม่น้อยกว่า 1 ปีนับถึงวันเลือกตั้ง และไม่มีลักษณะต้องห้ามตามที่กำหนด คณะกรรมการอยู่ในตำแหน่งคราวละ 2 ปี และอาจได้รับเลือกตั้งอีกได้ แต่ต้องไม่เกิน 2 วาระติดต่อกัน โดยต้องพักอย่างน้อย 1 ปีทางบัญชีจึงจะมีสิทธิสมัครรับเลือกตั้งใหม่ได้

ตามหนังสือสำนักงานสหกรณ์จังหวัดชลบุรี ที่ ขบ 0010/64 ลง 16 ม.ค.67 เรื่อง คำแนะนำกรณี สหกรณ์บันทึกวาระการดำรงตำแหน่งกรรมการดำเนินการสหกรณ์ไม่ถูกต้อง สำระสำคัญโดยสรุปว่า วาระการดำรงตำแหน่งคณะกรรมการดำเนินการ สอ.นย.(ชุดที่ 30) มีกรรมการดำรงตำแหน่งในปีที่ 1 จำนวน 12 คน และมีกรรมการดำรงตำแหน่งในปีที่ 2 จำนวน 3 คน จึงไม่เป็นไปตาม พ.ร.บ.สหกรณ์ พ.ศ.2542 และที่แก้ไขเพิ่มเติม มาตรา 50 วรรคสอง ซึ่งได้วางหลักไว้ว่า “ในวาระเริ่มแรกเมื่อครบหนึ่งปีนับแต่วันเลือกตั้ง ให้กรรมการดำเนินการสหกรณ์ ออกจากตำแหน่งเป็นจำนวนหนึ่งในสองของกรรมการดำเนินการสหกรณ์ ทั้งหมดโดยวิธีจับฉลาก” และวรรคสี่ กำหนดไว้ว่า “ในกรณีที่มีการเลือกตั้งกรรมการดำเนินการสหกรณ์ แทนตำแหน่งที่ว่าง ให้กรรมการดำเนินการสหกรณ์ที่ได้รับเลือกตั้งอยู่ในตำแหน่งเท่ากับวาระที่เหลืออยู่ของผู้ที่ตนแทน” ในกรณีนี้ มีคำแนะนำให้ในการเลือกตั้งกรรมการดำเนินการในที่ประชุมใหญ่ครั้งถัดไป ให้กรรมการที่ดำรงตำแหน่งในปีที่ 1 ในปัจจุบันจับฉลากออกจากตำแหน่งให้ไปดำรงตำแหน่งในปีที่ 2 โดยให้จำนวนคณะกรรมการดำเนินการที่ดำรงตำแหน่งในปีที่ 2 มีกรรมการเป็นหนึ่งในสองของกรรมการดำเนินการทั้งหมด ก่อนที่จะมีการเลือกตั้งคณะกรรมการดำเนินการชุดใหม่

กรรมการดำเนินการ (ชุดที่ 30 ) ประจำปี 2567 ต้องพ้นจากตำแหน่งเนื่องจากดำรงตำแหน่งครบวาระ ขอลาออก และจับฉลากออกจากตำแหน่งให้ไปดำรงตำแหน่งในปีที่ 2 รวมทั้งสิ้น 9 คน ดังนี้

ครบวาระ 1 ปีที่ 2	ขอลาออก (ย้ายไปดำรงตำแหน่งที่อื่น)		จับฉลากไป ดำรงตำแหน่งในปีที่ 2
1. น.อ.สุบรร ดินอก 2. น.อ.วรวิษ หิรัญสุข 3. น.ต.วาจිරะ เพชร วิเชียร	1. น.อ.ไมตรี บุตรบุรี 2. น.อ.นพโรจน์ สิริปรีพงษ์	วาระ 1 ปีที่ 1 วาระ 1 ปีที่ 1	1. พล.ร.ต.นิสิต ร่วมพุ่ม 2. พล.ร.ต.ธีรนนท์ มาแดง 3. น.อ.สุวิทย์ เวียงเจริญ 4. น.อ.พจน์รัฐ พ่วงรักษ์

/กรรมการ...

กรรมการดำเนินการ (ชุดที่ 30) ประจำปี 2567 ซึ่งดำรงตำแหน่งยังไม่ครบวาระ จำนวน 6 คน ดังนี้

1. น.อ.จกมล หอมจันทร์ วาระ 1 ปีที่ 1
2. น.อ.วงศ์ดนัย ปานนิม วาระ 1 ปีที่ 1
3. น.อ.จักรกฤษ ศิริรักษ์ วาระ 2 ปีที่ 1
4. น.อ.ประสิทธิ์ชัย แก้วมณี วาระ 1 ปีที่ 1
5. น.ท.ประกาย ภูระหงษ์ วาระ 1 ปีที่ 1
6. พ.จ.อ.วรวรรณ ฉงสกุล วาระ 1 ปีที่ 1

ผู้แทนสมาชิกจากหน่วยต่าง ๆ สมัครเข้ารับการเลือกตั้งเป็นกรรมการดำเนินการแทนผู้ที่พ้นจากตำแหน่ง รวมทั้งสิ้น 8 คน ดังนี้

1. พล.ร.ต.ทวี วงศ์วาน สังกัด บก.นย. แทน พล.ร.ต.นิสิต ร่วมพุ่ม
2. น.อ.ปณต มีมอญ สังกัด บก.นย. แทน พล.ร.ต.ธีรนนท์ มาแดง
3. น.อ.บุญมี แก้วสง่า สังกัด พล.นย. แทน น.อ.พจน์รัฐ พ่วงรักษ์
4. น.อ.สุบรร ดีนอก สังกัด ศฝ.นย. ต่อเนื่อง วาระ 2
5. น.อ.เทพประทาน แข่งเจริญ สังกัด กรม สน.พล.นย. แทน น.อ.วรวิษ ธีรณัฐ
6. น.อ.ธนลักษณ์ นุกุลกิจ สังกัด กรม ป.พล.นย. แทน น.อ.สุวิทย์ เวียงเจริญ
7. ว่าที่ น.อ.สุรัชย์ เบ้ารักษา สังกัด กรม ร.1 พล.นย. แทน น.อ.ไมตรี บุตรบุรี
8. น.อ.ประดิษฐ์ บางจัน สังกัด กรม ร.ปภ.นย. แทน น.อ.นพโรจน์ สิริปรีพงษ์

ผู้สมัครเข้ารับการเลือกตั้งในสัดส่วนของกรรมการที่ต้องมีคุณสมบัติตามที่กฎกระทรวงกำหนด (ด้านการเงิน การบัญชี การบริหารจัดการ เศรษฐศาสตร์ หรือผ่านการฝึกอบรมตามหลักสูตรที่ คพช.กำหนด) จำนวน 1 คน แทน น.ต.วาจิระ เพชรวิเชียร ซึ่งมีผู้สมัครเข้ารับการเลือกตั้ง จำนวน 2 คน ดังนี้

- หมายเลข 1. ร.ต.ธนากร นาคี สังกัด อรม.อร.  
หมายเลข 2. น.ต.เกียรติศักดิ์ ฉายชวงษ์ สังกัด เบี้ยวหวัดและบ้านาญ

คณะกรรมการฯ ได้ตรวจสอบแล้ว ทุกคนเป็นผู้มีคุณสมบัติครบถ้วน และไม่มีลักษณะต้องห้ามตามที่กำหนด จึงขอเสนอที่ประชุมใหญ่สามัญประจำปี 2567 เพื่อพิจารณาเลือกตั้งเป็นกรรมการดำเนินการแทนผู้ที่พ้นจากตำแหน่ง รวมทั้งสิ้น 10 คน

ที่ประชุม ลงมติเลือกผู้สมัครเป็นคณะกรรมการ สัดส่วนของกรรมการที่ต้องมีคุณสมบัติตามที่กฎกระทรวงกำหนด ดังนี้

- หมายเลข 1 ร.ต.ธนากร นาคี จำนวน 82 คน  
หมายเลข 2 น.ต.เกียรติศักดิ์ ฉายชวงษ์ จำนวน 89 คน  
งดออกเสียง จำนวน 35 คน

เลขานุการฯ (น.อ.พจน์รัฐ พ่วงรักษ์) ผู้ที่ได้รับเลือกเป็นกรรมการในส่วนของผู้มีคุณสมบัติตามที่กำหนด ได้แก่ น.ต.เกียรติศักดิ์ ฉายชวงษ์

เลขานุการฯ (น.อ.พจน์รัฐ พ่วงรักษ์) เสนอต่อที่ประชุมว่า เนื่องจาก พล.ร.ต.นิสิต ร่วมพุ่ม ประธานกรรมการดำเนินการ สอน.นย. พ้นจากตำแหน่งเนื่องจากดำรงตำแหน่งครบวาระ จึงขอเสนอที่ประชุมใหญ่สามัญประจำปี 2567 เพื่อพิจารณาอนุมัติให้ พล.ร.ต.ทวี วงศ์วาน เป็นประธานกรรมการดำเนินการ

ที่ประชุมฯ มีมติอนุมัติให้ พล.ร.ต.ทวี วงศ์วาน เป็นประธานกรรมการดำเนินการ โดยคะแนนเสียงเป็นเอกฉันท์

/เลขานุการ...

เลขานุการฯ (น.อ.พจน์รัฐ พ่วงรักษ์) เสนอต่อที่ประชุมใหญ่สามัญประจำปี 2567 เพื่อพิจารณาอนุมัติให้ผู้แทนสมาชิก 8 คน เป็นกรรมการดำเนินการ แทนผู้ที่พ้นจากตำแหน่ง ดังนี้

- |                                 |                               |
|---------------------------------|-------------------------------|
| 1. น.อ.บุญมี แก้วสง่า           | 2. น.อ.สุบรร ตีนอก            |
| 3. น.อ.เทพประทาน แข่งเจริญ      | 4. น.อ.ประดิษฐ์ บางจั่น       |
| 5. น.อ.ปณต มีมอญ                | 6. น.อ.ธนลักษณ์ นุกุลกิจ      |
| 7. ว่าที่ น.อ.สุรัชย์ เบ้ารักษา | 8. น.ต.เกียรติศักดิ์ ฉายชวงษ์ |

ที่ประชุมฯ มีมติอนุมัติให้ผู้แทนสมาชิกทั้ง 8 คน เป็นกรรมการฯ แทนผู้ที่พ้นจากตำแหน่ง โดยคะแนนเสียงเป็นเอกฉันท์

เลขานุการฯ (น.อ.พจน์รัฐ พ่วงรักษ์) เสนอต่อที่ประชุมใหญ่สามัญประจำปี 2567 เพื่อพิจารณาอนุมัติคณะกรรมการดำเนินการ สอ.นย. (ชุดที่ 31) ประจำปี 2568 จำนวน 15 คน ตามรายชื่อดังต่อไปนี้

- |   |                              |
|---|------------------------------|
| 1. พล.ร.ต.ทวี วงศ์วาน (เสนอให้ดำรงตำแหน่ง ประธานกรรมการดำเนินการ) | 3. น.อ.วงศ์ดนัย ปานนิ่ม      |
| 2. น.อ.จกกล หอมจันทร์   | 4. น.อ.สุบรร ตีนอก           |
| 4. น.อ.บุญมี แก้วสง่า   | 5. น.อ.สุบรร ตีนอก           |
| 6. น.อ.เทพประทาน แข่งเจริญ  | 7. น.อ.ประดิษฐ์ บางจั่น      |
| 8. น.อ.จักรกฤษ ศิริรักษ์  | 9. น.อ.ปณต มีมอญ             |
| 10. น.อ.ธนลักษณ์ นุกุลกิจ   | 11. น.อ.ประสิทธิ์ชัย แก้วมณี |
| 12. ว่าที่ น.อ.สุรัชย์ เบ้ารักษา                                  | 13. น.ท.ประกาย ภูระหงษ์      |
| 14. น.ต.เกียรติศักดิ์ ฉายชวงษ์                                    | 15. พ.จ.อ.วรวรรณ ฉงสกุล      |

ที่ประชุมฯ มีมติอนุมัติแต่งตั้งคณะกรรมการดำเนินการ สอ.นย. (ชุดที่ 31) ประจำปี 2568 จำนวน 15 คน โดยให้ พล.ร.ต.ทวี วงศ์วาน เป็น ประธานกรรมการดำเนินการ โดยคะแนนเสียงเป็นเอกฉันท์

ระเบียบวาระที่ 5 เรื่องอื่น ๆ

ระเบียบวาระที่ 5.1 ข้อเสนอแนะของหน่วยงานที่เกี่ยวข้อง

สหกรณ์จังหวัดชลบุรี (นายหนทพล ทรงเจริญ) แจ้งต่อที่ประชุมว่า ขอขอบคุณสหกรณ์ออมทรัพย์นาวิกโยธิน จำกัด ที่ได้รับรางวัลสหกรณ์ดีเด่นระดับภาคกลาง ซึ่งได้สร้างชื่อเสียงให้กับจังหวัดชลบุรี และขอให้ทางสหกรณ์ปฏิบัติตามแผนกลยุทธ์ เพื่อก้าวไปสู่สหกรณ์ดีเด่นแห่งชาติ ต่อไป

สำนักงานตรวจบัญชีสหกรณ์จังหวัดชลบุรี (นางสาวคณิศร์ สงวนสัตย์) แจ้งต่อที่ประชุมว่า การพิจารณาคัดเลือกผู้สอบบัญชี และกำหนดค่าธรรมเนียมการสอบบัญชี นั้น ต้องมีมติจากที่ประชุมใหญ่สามัญประจำปี เพื่อมอบอำนาจให้คณะกรรมการดำเนินการ สามารถพิจารณาคัดเลือกผู้สอบบัญชี และกำหนดค่าตอบแทนในกรณีที่ผู้สอบบัญชีที่ได้รับการคัดเลือกไม่สามารถปฏิบัติหน้าที่ได้ และผู้ที่เสนอขอเป็นผู้ตรวจสอบกิจการต้องมาแสดงตัวตนต่อที่ประชุมใหญ่สามัญประจำปีด้วย

ระเบียบวาระที่ 5.2 ข้อเสนอแนะของผู้แทนสมาชิกและการตอบข้อซักถาม

ผู้แทนสมาชิก เสนอต่อที่ประชุม ดังนี้

1. ค่าหุ้นรายเดือนควรให้เพิ่มได้เดือนละไม่เกิน 10,000.00 บาท (ปัจจุบันส่งหักค่าหุ้นสูงสุดได้ไม่เกินเดือนละ 6,000.00 บาท) และเงินปันผลฯ อยากรให้สมทบหุ้นได้เหมือนในอดีต

ผู้จัดการฯ (น.อ.ปรัชญา หาญเทียม) ชี้แจงว่าเป็นการบริหารโครงสร้างของเงินทุนดำเนินงาน เนื่องจากปัจจุบันทุนเรือนหุ้นของสหกรณ์สูงกว่าเกณฑ์กำกับดูแลความมั่นคงของสหกรณ์ออมทรัพย์ที่ทางชุมนุมสหกรณ์

/ออมทรัพย์...



ออมทรัพย์แห่งประเทศไทย จำกัด ได้กำหนดไว้ ซึ่งอัตราส่วนหุ้นเรือนหุ้นต่อสินทรัพย์รวมของสหกรณ์ขนาดใหญ่มากหุ้นเรือนหุ้นอยู่ที่ 30% ของทุนดำเนินงานทั้งหมด แต่ปัจจุบันหุ้นเรือนหุ้นของสหกรณ์อยู่ที่ 38.93% ของทุนดำเนินงาน ถ้าหากอัตราส่วนนี้มีมากเกินไปอาจส่งผลกระทบต่อ การจ่ายเงินปันผลในอนาคต ทำให้สหกรณ์ต้องคำนึงถึงความสามารถในการหารายได้ให้เพียงพอต่อการจ่ายเงินปันผลทั้งในปัจจุบันและอนาคต ซึ่งปัจจุบันรายได้ของสหกรณ์ลดลงจากในอดีตเพราะสหกรณ์ได้ปรับลดอัตราดอกเบี้ยเงินกู้ลง ในปี 2563 และปี 2564 ทำให้รายได้ลดลงจากเดิมประมาณ 85,000,000.00 บาทต่อปี รวมทั้งสมาชิกผู้กู้เริ่มลดลง ซึ่งเกิดจากสมาชิกสูงอายุมากขึ้นไม่สามารถกู้ยืมระยะยาวได้ หรือสมาชิกกู้เงินจากสถาบันการเงินอื่น ดังนั้นทางสหกรณ์จึงต้องควบคุมการเติบโตของหุ้นเรือนหุ้นไม่ให้สูงจนเกินไป

2. ในการกู้เงินสามัญสมาชิกจะต้องจัดทำหลักประกันเสริม ซึ่งการเลือกทำประกันชีวิต สามารถนำไปลดหย่อนภาษีได้หรือไม่ ติดต่อกับเจ้าหน้าที่ส่วนไหนได้ครับ

ผู้จัดการฯ (น.อ.ปรัชญา หาญเทียม) ชี้แจงว่าสมาชิกที่ทำประกันระยะเวลา 10 ปี ขึ้นไป สามารถนำไปเสริมจรรยาบรรณไปยื่นลดหย่อนภาษีเงินได้บุคคลธรรมดา (ภ.ง.ด.91) ได้ โดยสมาชิกสามารถดาวน์โหลดได้จากแอปพลิเคชันของทางบริษัทที่ทำประกันภัยหรือติดต่อเจ้าหน้าที่ของบริษัทประกันที่ทำประกันไว้ได้ที่สำนักงานสหกรณ์

3. การรับสมัครสอบเจ้าหน้าที่สหกรณ์ สมาชิกเป็นเพื่อนใน Facebook ของสหกรณ์ เห็นว่ามีคนคอมเมนต์ถามเรื่องผลคะแนนสอบ และอยากให้เปิดเผยผลคะแนนสอบ ทำไมสหกรณ์จึงไม่สามารถเปิดเผยคะแนนสอบดังกล่าวได้ เพราะอะไรหรือการรับสมัครสอบเจ้าหน้าที่สหกรณ์ในครั้งนี้เอื้อประโยชน์แก่บุคคลใดหรือไม่

ผู้จัดการฯ (น.อ.ปรัชญา หาญเทียม) ชี้แจงว่าการดำเนินการรับสมัครบุคคลพลเรือนเพื่อบรรจุเป็นเจ้าหน้าที่สหกรณ์ สหกรณ์ได้ดำเนินการตามขั้นตอนในระเบียบว่าด้วยเจ้าหน้าที่ที่ได้กำหนดไว้ มีการแต่งตั้งคณะกรรมการสรรหาเจ้าหน้าที่ และมีการทดสอบความรู้ความสามารถของผู้สมัครสอบตามที่ระเบียบฯ กำหนด มีหลักเกณฑ์การตัดสินคะแนนที่ชัดเจน โดยผู้สอบแข่งขันได้ต้องได้คะแนนแต่ละวิชาไม่น้อยกว่าร้อยละห้าสิบ และได้คะแนนรวมไม่น้อยกว่าร้อยละหกสิบของคะแนนทั้งหมดจึงถือว่าเป็นผู้สอบได้ การดำเนินการตัดสินเป็นไปด้วยความยุติธรรมและโปร่งใส ในกรณีที่ผู้สมัครสอบต้องการให้เปิดเผยคะแนนสอบ ผู้สมัครสอบทุกรายสามารถขอคะแนนสอบของตนเองได้ที่สหกรณ์

4. บุตรที่เกิดจากภรรยานอกสมรสหรือภรรยาที่ไม่ได้จดทะเบียนสมรส แต่จดทะเบียนรับรองบุตร โดยคำสั่งศาล จะมีสิทธิรับสวัสดิการจากสหกรณ์ได้ไหม

ผู้จัดการฯ (น.อ.ปรัชญา หาญเทียม) ชี้แจงว่าในกรณีที่สมาชิกมีบุตรจะเกี่ยวข้องกับการรับสวัสดิการจำนวน 2 สวัสดิการ ได้แก่ 1) สวัสดิการเพื่อรับขวัญทายาทใหม่ของสมาชิก กรณีที่สมาชิกไม่ได้จดทะเบียนสมรสจะไม่สามารถรับสวัสดิการจากระเบียบนี้ได้ เนื่องจากสมาชิกต้องใช้เอกสารทะเบียนสมรสประกอบการขอรับสวัสดิการ 2) สวัสดิการทุนการศึกษาบุตรสมาชิก สมาชิกสามารถใช้เอกสารที่แสดงว่าเป็นบุตรที่ชอบด้วยกฎหมายเพื่อขอรับสวัสดิการได้

5. การสมัครกรรมการ สอ.นย. ทำไมถึงกำหนดแค่คนที่มีความสัมพันธ์เท่านั้น ทำให้สมาชิกส่วนใหญ่ทั่วไปไม่สามารถสมัครเป็นกรรมการ สอ.นย.ได้ ขอทราบรายละเอียดการกำหนดคุณสมบัติของกรรมการและการจัดการสัดส่วนของกรรมการในปีนี้อย่างไร เหตุใดจึงกำหนดเฉพาะผู้ที่มีความสัมพันธ์เท่านั้น (เป็นการจำกัดเฉพาะกลุ่มหรือไม่) รบกวนให้ สอ.นย.อธิบายด้วย

ผู้จัดการฯ (น.อ.ปรัชญา หาญเทียม) ชี้แจงว่าตามประกาศสหกรณ์ออมทรัพย์นาวิกโยธิน จำกัด เรื่องหลักเกณฑ์การสรรหากรรมการดำเนินการ สอ.นย. คัดเลือกสมาชิกที่มีความสัมพันธ์ครบถ้วน เพื่อเสนอรายชื่อ /เข้าที่...

เข้าที่ประชุมใหญ่สามัญประจำปีเลือกตั้งเป็นคณะกรรมการดำเนินการ สอ.นย. ซึ่งหลักเกณฑ์การคัดเลือกสมาชิกมีดังนี้

1. สังกัด บก.นย. จำนวน 4 คน เป็นผู้ที่มีบัญชีรายการหน่วยเห็นชอบ
2. สังกัด พล.นย. จำนวน 4 คน เป็นผู้ที่มีบัญชีรายการหน่วยเห็นชอบ
3. สังกัด ศฝ.นย. จำนวน 2 คน เป็นผู้ที่มีบัญชีรายการหน่วยเห็นชอบ
4. สังกัด กรม รปภ.นย. จำนวน 1 คน เป็นผู้ที่มีผู้บังคับการกรมเห็นชอบ
5. รับสมัครสมาชิก จำนวน 4 คน ได้แก่

5.1 สมาชิกซึ่งพักอาศัย หรือสังกัดหน่วยในพื้นที่ จ.ชลบุรี หรือ จ.ระยอง ที่มีคุณวุฒิด้านการเงิน การบัญชี การบริหารจัดการ เศรษฐศาสตร์ อย่างเป็นอย่างหนึ่ง หรือสมาชิกที่ผ่านการฝึกอบรมตามหลักสูตรในด้านดังกล่าว หรือด้านอื่นตามที่คณะกรรมการพัฒนาการสหกรณ์แห่งชาติกำหนด จำนวน 3 คน

5.2 สมาชิกที่รับราชการ สังกัดหน่วยในพื้นที่ จ.ชลบุรี หรือ จ.ระยอง จำนวน 1 คน (ไม่มีคุณวุฒิก็ได้)

ซึ่งในปี 2567 มีกรรมการตามข้อ 5.1 ครบวาระ จำนวน 1 คน สหกรณ์จึงเปิดรับสมัครเพียง 1 ตำแหน่ง ในสัดส่วนของผู้มีคุณวุฒิ

6. รายละเอียดของผู้ตรวจสอบกิจการกับผู้สอบบัญชีมีน้อยมากครับ ข้อมูลไม่มีให้สมาชิกพิจารณา มาปฏิบัติงานตรงตามเงื่อนไขหรือไม่ครับ ขอทราบรายละเอียดเพิ่มเติมครับ

ผู้จัดการฯ (น.อ.ปรัชญา หาญเทียม) ชี้แจงว่ารายละเอียดของผู้ตรวจสอบกิจการกับผู้สอบบัญชีนั้น สหกรณ์ได้นำเสนอข้อมูลและรูปแบบตามที่กรมตรวจบัญชีสหกรณ์แนะนำ สำหรับในด้านการตรวจสอบนั้นผู้ตรวจสอบกิจการและผู้สอบบัญชีได้ปฏิบัติงานตามจรรยาบรรณที่มีและทำการตรวจสอบงานตรงตามเงื่อนไขอย่างครบถ้วน

7. ค่าใช้จ่ายของหนี้สงสัยจะสูญเกิดจากสาเหตุใด เหตุผลที่วงเงินเพิ่มสูงขึ้นจากปีก่อน

ผู้จัดการฯ (น.อ.ปรัชญา หาญเทียม) ชี้แจงว่าหนี้สงสัยจะสูญเป็นค่าใช้จ่ายซึ่งเกิดจากการกันเงินสำรองโดยการประมาณการค่าเผื่อหนี้สงสัยจะสูญของลูกค้าในเงินกู้ในส่วนที่คาดว่าจะไม่สามารถเรียกให้ลูกค้าชำระหนี้ได้ ซึ่งสมาชิกในกลุ่มนี้ส่วนใหญ่เป็นสมาชิกที่ถูกสถาบันการเงินหรือบุคคลภายนอกฟ้องเป็นคดีล้มละลาย โดยถูกศาลสั่งพิทักษ์ทรัพย์และถูกพิพากษาให้เป็นบุคคลล้มละลาย สหกรณ์ไม่สามารถส่งตัดบัญชีเงินเดือนของผู้กู้ได้ ปัจจุบันมีอยู่ 30 ราย เป็นเงิน 29,846,588.06 บาท สำหรับสมาชิกผู้กู้ที่ถูกศาลสั่งให้เป็นบุคคลล้มละลายแล้วระยะเวลา 3 ปี สมาชิกได้รับสถานภาพปกติ (ปลดล้มละลาย) สามารถยื่นกู้เงินสัญญาใหม่เพื่อชำระหนี้เงินกู้สัญญาเดิมได้ ซึ่งทางสหกรณ์ก็จะได้รับชำระหนี้เดิมทั้งหมดและถือเป็นรายได้ของปีปัจจุบัน ทำให้จำนวนหนี้สงสัยจะสูญสำหรับสมาชิกกลุ่มนี้ในอนาคตลดลง (ถ้าไม่มีรายใหม่เพิ่ม) สาเหตุที่ยอดเพิ่มขึ้นในปีนี้ 1,098,257.63 บาท นั้นเป็นเพราะในระหว่างปีมีสมาชิกถูกพิทักษ์ทรัพย์เพิ่มขึ้น จำนวน 7 ราย

ทั้งนี้สมาชิกที่กู้เงินกับสถาบันการเงินภายนอกแล้วผิติดการชำระหนี้หลายงวดหรือไม่ชำระหนี้ อาจถูกสถาบันการเงินภายนอกดำเนินการทางกฎหมายเป็นคดีล้มละลายได้ เมื่อสมาชิกมีปัญหาก่อนที่จะถูกฟ้องล้มละลาย ขอให้สมาชิกเข้ามาติดต่อกับสหกรณ์เพื่อดำเนินการแก้ไขปัญหาหนี้สินหรือหาแนวทางออกร่วมกัน เพื่อสหกรณ์จะได้ไม่ตั้งเป็นค่าเผื่อหนี้สงสัยจะสูญ สมาชิกก็ไม่ถูกฟ้องเป็นบุคคลล้มละลาย

ที่ประชุมฯ รับทราบ

เลขานุการฯ สรุปมติที่ประชุมฯ

1. รับทราบการรับรองรายงานการประชุมใหญ่สามัญประจำปี 2566
2. รับทราบสถานภาพสมาชิก และผลการดำเนินงาน ประจำปี 2567

/3. รับทราบ...

3. รับทราบรายงานของคณะผู้ตรวจสอบกิจการสหกรณ์
4. รับทราบการทบทวนคู่มือและแผนบริหารความเสี่ยง ประจำปี 2567
5. มีมติอนุมัติงบการเงินประจำปี 2567 ตามที่ผู้สอบบัญชีรายงาน โดยคะแนนเสียงเป็นเอกฉันท์
6. มีมติอนุมัติการจัดสรรกำไรสุทธิประจำปี 2567 โดยคะแนนเสียงเป็นเอกฉันท์
7. มีมติอนุมัตินโยบายและแผนงานการลงทุน ประจำปี 2568 โดยคะแนนเสียงเป็นเอกฉันท์
8. มีมติอนุมัติแผนงานและประมาณการรายได้ – รายจ่ายประจำปี 2568 โดยทุกหมวดรายจ่ายสามารถถ่วงจ่ายกันได้ถ้าหมวดใดหมวดหนึ่งไม่พอจ่าย ยกเว้น หมวดค่าครุภัณฑ์ หมวดที่ดินและสิ่งก่อสร้าง โดยคะแนนเสียงเป็นเอกฉันท์

9. มีมติอนุมัติให้โอนเงินค้างจ่ายเข้าทุนสำรองของ สอ.นย.เมื่อพ้นกำหนดตามที่แจ้งแล้วโดยคะแนนเสียงเป็นเอกฉันท์

10. มีมติอนุมัติวงเงินกู้ยืมหรือการค้ำประกัน ประจำปี 2568 ในวงเงิน 4,500,000,000.00 บาท (สี่พันห้าร้อยล้านบาทถ้วน) โดยคะแนนเสียงเป็นเอกฉันท์

11. มีมติอนุมัติการทบทวนแผนกลยุทธ์ สอ.นย. ประจำปี 2568 โดยคะแนนเสียงเป็นเอกฉันท์

12. มีมติอนุมัติให้แต่งตั้งบริษัท ทีเค แอคเค้า แอนด์ แอสโซซิเอท จำกัด โดย น.ส.ศณพิชญ์ ศรีสง่า เป็นประธานผู้ตรวจสอบกิจการ ประจำปี 2568 - 2569 โดยรับค่าตอบแทนปีละ 180,000.00 บาท และให้คณะบุคคล โดย นางสุรีย์รัตน์ พึ่งศักดิ์ศรี เป็นผู้ตรวจสอบกิจการสำรอง โดยรับค่าตอบแทนปีละ 180,000.00 บาท

13. มีมติเห็นชอบให้จัดจ้าง บริษัท เอ็น.เอส.เค.สอบบัญชีและกฎหมาย จำกัด โดย น.ส.จันทา โปทาเมือง เป็นผู้สอบบัญชี สอ.นย.สำหรับปีบัญชีสิ้นสุด 30 ก.ย.68 ค่าธรรมเนียมการสอบบัญชี เป็นเงิน 150,000.00 บาท (หนึ่งแสนห้าหมื่นบาทถ้วน) เห็นชอบให้ บริษัท มนตรีสอบบัญชีและกฎหมาย จำกัด โดย น.ส.ฉัตรภรณ์ ลีลัทรานนท์ เป็นผู้สอบบัญชีสำรอง ค่าธรรมเนียมการสอบบัญชี เป็นเงิน 150,000.00 บาท (หนึ่งแสนห้าหมื่นบาทถ้วน) เห็นชอบให้ทำสัญญาจ้างกับผู้สอบบัญชี สอ.นย.สำหรับปีบัญชีสิ้นสุด 30 ก.ย.68 และมอบอำนาจให้คณะกรรมการดำเนินการพิจารณาคัดเลือกผู้สอบบัญชี และกำหนดค่าตอบแทน ประจำปี 2568 ในกรณีที่ผู้สอบบัญชีที่ได้รับการคัดเลือกไม่สามารถปฏิบัติหน้าที่ได้

14. มีมติอนุมัติแต่งตั้งคณะกรรมการดำเนินการ สอ.นย. (ชุดที่ 31) ประจำปี 2568 จำนวน 15 คน โดยให้ พล.ร.ต.ทวี วงศ์วาน เป็น ประธานกรรมการดำเนินการ โดยคะแนนเสียงเป็นเอกฉันท์

พล.ร.ต.ทวี วงศ์วาน ประธานกรรมการดำเนินการ สอ.นย. (ชุดที่ 31) ประจำปี 2568 กล่าวขอบคุณผู้แทนสมาชิกที่ได้มอบความไว้วางใจให้คณะกรรมการทั้ง 15 คน บริหารกิจการในปีบัญชีสิ้นสุดวันที่ 30 ก.ย.68 และกล่าวต่อที่ประชุมว่า คณะกรรมการฯ จะทุ่มเทแรงกาย แรงใจในการบริหารจัดการสหกรณ์ให้เป็นไปตามวิสัยทัศน์ที่กำหนดไว้คือ เป็นสหกรณ์ออมทรัพย์ดีเด่นแห่งชาติ บริหารงานเชิงคุณภาพตามหลักธรรมาภิบาล เพื่อความมั่นคงของสมาชิกและสังคมอย่างยั่งยืน และกล่าวปิดการประชุมใหญ่สามัญประจำปี 2567

เลิกประชุมเวลา 1220

(ลงชื่อ) น.อ.  กรรมการและเลขานุการ/  
(พจนรรัฐ พวงรักษ์) ผู้จัดการรายงานการประชุม

(ลงชื่อ) พล.ร.ต.  ประธานกรรมการ/  
(นิสิต ร่วมฟูม) ประธานในที่ประชุม

ระเบียบวาระที่

3

เรื่อง เสนอเพื่อทราบ

## ระเบียบวาระที่ 3.1

### เรื่อง รับทราบสภาพภาพสมาชิก และผลการดำเนินงาน ประจำปี 2568

สหกรณ์ออมทรัพย์นาวิกโยธิน จำกัด ได้รับอนุญาตให้จดทะเบียนเป็นสหกรณ์ออมทรัพย์ ตามพระราชบัญญัติสหกรณ์ พ.ศ.2511 เมื่อวันที่ 13 ธันวาคม 2537 เลขทะเบียนที่ อ.062637 เริ่มดำเนินงาน มาตั้งแต่ 11 มกราคม 2538

คณะกรรมการดำเนินการสหกรณ์ออมทรัพย์นาวิกโยธิน จำกัด ชุดที่ 31 ซึ่งได้รับเลือกตั้งจาก ที่ประชุมใหญ่สามัญประจำปี 2567 เมื่อวันที่ 28 พฤศจิกายน 2567 ได้บริหารงานมาครบ 1 ปี การดำเนินงาน ในรอบปีที่ผ่านมาเป็นไปด้วยความเรียบร้อย คณะกรรมการดำเนินการฯ ขอแสดงผลการดำเนินงานประจำปี 2568 ดังนี้

#### 1. จำนวนสมาชิก

จำนวนสมาชิกยกมา 1 ต.ค.67	12,542	คน
<u>บวก</u> รับสมัครเพิ่มระหว่างปี	<u>506</u>	คน
รวมยอดสมาชิก	13,048	คน
<u>หัก</u> สมาชิกลาออกระหว่างปี	<u>246</u>	คน
สมาชิกถึงแก่กรรม	68	คน
ถูกให้ออกจากการเป็นสมาชิกภาพ	<u>17</u>	คน
คงเหลือสมาชิก ณ 30 ก.ย.68	<u>12,717</u>	คน

ในปี 2568 สหกรณ์ฯ มีสมาชิกทั้งสิ้น 12,717 คน แยกเป็นสมาชิกสามัญ จำนวน 10,192 คน และสมาชิกสมทบ จำนวน 2,525 คน ซึ่งจำนวนสมาชิกทั้งหมด เพิ่มขึ้นจากปี 2567 จำนวน 175 คน

#### 2. ทุนดำเนินงาน ประกอบด้วย

2.1 ทุนเรือนหุ้น	2,812,301,030.00	บาท
2.2 ทุนสำรอง	603,987,768.30	บาท
2.3 ทุนสะสมตามข้อบังคับ ระเบียบและอื่น ๆ	64,946,072.41	บาท
2.4 เงินรับฝาก	3,364,393,587.38	บาท
2.5 เงินค้ำจ่าย	7,250,343.26	บาท
2.6 เงินกู้ยืม	10,000,000.00	บาท
2.7 เงินประกัน และสำรองบำเหน็จเจ้าหน้าที่	18,596,258.15	บาท
2.8 กำไรจากเงินลงทุนที่ยังไม่เกิดขึ้น	10,160,007.60	บาท
2.9 กำไรสุทธิ ประจำปี 2568 รอกการจัดสรร	<u>261,594,093.59</u>	บาท
สิ้นปี 2568 มีทุนดำเนินงาน ทั้งสิ้น	7,153,229,160.69	บาท
<u>หัก</u> ทุนดำเนินงาน เมื่อสิ้นปี 2567	<u>6,952,743,723.90</u>	บาท
สหกรณ์ฯ มีทุนดำเนินงานสูงกว่าปีก่อน	<u>200,485,436.79</u>	บาท

<b>3. รายได้ ในปี 2568 สหกรณ์ฯ มีรายได้เป็นเงิน 366,487,765.99 บาท แยกได้ดังนี้</b>	
3.1 ดอกเบี้ยรับเงินให้กู้แก่สมาชิก	330,770,206.92 บาท
3.2 ดอกเบี้ยรับจากเงินฝากธนาคาร	530,088.34 บาท
3.3 ดอกเบี้ยรับเงินฝากสหกรณ์อื่น	11,816,562.02 บาท
3.4 รายได้จากการลงทุน	23,286,086.71 บาท
3.5 ค่าธรรมเนียมแรกเข้า	25,300.00 บาท
3.6 รายได้อื่น	<u>59,522.00 บาท</u>
รวมรายได้	<u>366,487,765.99 บาท</u>
<b>4. ค่าใช้จ่าย ในปี 2568 สหกรณ์ฯ มีรายจ่ายเป็นเงิน 104,893,672.40 บาท แยกได้ดังนี้</b>	
4.1 ดอกเบี้ยจ่ายเงินรับฝาก	77,893,088.68 บาท
4.2 ดอกเบี้ยจ่ายเงินกู้ยืม	1,601,580.56 บาท
4.3 เงินเดือน และสวัสดิการเจ้าหน้าที่	12,233,259.50 บาท
4.4 ค่าตอบแทน	2,410,437.50 บาท
4.5 ค่าใช้สอย	2,655,129.06 บาท
4.6 ค่าวัสดุ	250,515.32 บาท
4.7 ค่าสาธารณูปโภค	272,367.27 บาท
4.8 บำเหน็จเจ้าหน้าที่	1,649,964.00 บาท
4.9 ค่าใช้จ่ายเกี่ยวกับสมาชิก	118,940.00 บาท
4.10 หนี้สงสัยจะสูญ	4,745,406.56 บาท
4.11 ค่าเสื่อมราคา	847,058.81 บาท
4.12 ค่าตัดจ่ายสิทธิการใช้ประโยชน์	215,925.14 บาท
รวมค่าใช้จ่าย	<u>104,893,672.40 บาท</u>
<b>5. กำไรสุทธิ</b>	
สหกรณ์ฯ มีกำไรสุทธิสิ้นปี 2568	261,594,093.59 บาท
หัก กำไรสุทธิเมื่อสิ้นปี 2567	<u>259,230,725.80 บาท</u>
สหกรณ์ฯ มีกำไรสุทธิสูงกว่าปีก่อน	<u>2,363,367.79 บาท</u>
<b>6. การให้บริการสมาชิก</b>	
6.1 ด้านเงินรับฝาก	
เงินรับฝาก ณ 30 ก.ย.68	3,364,393,587.38 บาท
หัก เงินรับฝาก ยกมา 1 ต.ค.67	<u>3,302,166,187.67 บาท</u>
เงินรับฝากเพิ่มขึ้น	<u>62,227,399.71 บาท</u>

ณ วันสิ้นปีมีสมาชิกฝากเงินกับสหกรณ์ฯ จำนวน 13,163 บัญชี เพิ่มขึ้นจากปีก่อน จำนวน 331 บัญชี

## 6.2 ด้านเงินให้กู้ยืม

รายการ	ประเภท	งป.68		งป.67		เพิ่ม / ลด
		สัญญา	จำนวนเงิน	สัญญา	จำนวนเงิน	
ยอดยกมา	สามัญ	8,021	5,690,366,532.23	8,051	5,484,225,507.41	206,141,024.82
(ต.ค.67)	พิเศษ	138	125,378,446.27	128	112,175,765.48	13,202,680.79
	ลูกเงิน	3,001	103,855,864.50	3,047	105,996,625.97	(2,140,761.47)
รวม		11,160	5,919,600,843.00	11,226	5,702,397,898.86	217,202,944.14
กู้	สามัญ	1,984	1,432,380,000.00	2,387	2,142,370,000.00	(709,990,000.00)
ระหว่างปี	พิเศษ	8	16,327,000.00	17	27,746,000.00	(11,419,000.00)
	ลูกเงิน	5,844	281,785,000.00	6,131	292,244,000.00	(10,459,000.00)
รวม		7,836	1,730,492,000.00	8,535	2,462,360,000.00	(731,868,000.00)
ชำระ	สามัญ	1,833	1,443,189,993.08	2,051	1,936,228,975.18	(493,038,982.10)
ระหว่างปี	พิเศษ	8	14,066,062.37	11	14,543,319.21	(477,256.84)
	ลูกเงิน	5,885	284,382,010.50	5,981	294,384,761.47	(10,002,750.97)
รวม		7,726	1,741,638,065.95	8,043	2,245,157,055.86	(503,518,989.91)
ยอดยกไป	สามัญ	8,172	5,679,556,539.15	8,021	5,690,366,532.23	(10,809,993.08)
(ก.ย.68)	พิเศษ	138	127,639,383.90	138	125,378,446.27	2,260,937.63
	ลูกเงิน	2,960	101,258,854.00	3,001	103,855,864.50	(2,597,010.50)
รวม		11,270	5,908,454,777.05	11,160	5,919,600,843.00	(11,146,065.95)

สมาชิกใช้บริการเงินกู้ในระหว่างปี 2568 จำนวน 4,370 ราย

ณ วันสิ้นปีสมาชิกมีหนี้สินกับสหกรณ์ฯ จำนวน 6,842 ราย และสมาชิกไม่มีหนี้สินกับสหกรณ์ฯ จำนวน 5,875 ราย

## 7. การดำเนินงานทั่วไป

### 7.1 การศึกษาอบรมและพัฒนาบุคลากร

7.1.1 สหกรณ์จัดส่งฝ่ายจัดการฯ เข้ารับการอบรมหลักสูตรนักบัญชีสหกรณ์มืออาชีพ ครั้งที่ 3 เมื่อ 21 – 22 พ.ย.67 จำนวน 2 คน

7.1.2 สหกรณ์จัดส่งกรรมการ และฝ่ายจัดการฯ เข้ารับการอบรมหลักสูตรเสริมกลยุทธ์การลงทุนด้วย AI เปลี่ยนความผันผวนให้เป็นโอกาส เมื่อ 13 ธ.ค.67 จำนวน 2 ราย

7.1.3 สหกรณ์จัดส่งฝ่ายจัดการฯ เข้ารับการอบรมหลักสูตรการเขียนหนังสือราชการสำหรับงานสหกรณ์ เมื่อ 9 ม.ค.68 จำนวน 3 คน

7.1.4 สหกรณ์จัดส่งกรรมการ และฝ่ายจัดการฯ เข้ารับการอบรมหลักสูตรกฎหมายต้องรู้ สู่การบริหารสหกรณ์ที่ดี เมื่อ 11 – 12 ม.ค.68 จำนวน 2 คน

7.1.5 สหกรณ์จัดส่งฝ่ายจัดการฯ เข้ารับการอบรมหลักสูตรการควบคุมภายในของสหกรณ์ด้านเทคโนโลยีสารสนเทศ รุ่น 2 เมื่อ 20 ม.ค.68 จำนวน 4 คน

7.1.6 สหกรณ์จัดส่งฝ่ายจัดการฯ เข้ารับการอบรมหลักสูตรหัวหน้างานยุคดิจิทัล พัฒนาทักษะนำทีมอย่างมืออาชีพ เมื่อ 5 ก.พ.68 จำนวน 3 คน

7.1.7 สหกรณ์จัดส่งฝ่ายจัดการฯ เข้ารับการอบรมหลักสูตรการประยุกต์ใช้งาน Cloud Base Service เพื่อการทำงานในยุคดิจิทัล รุ่นที่ 1 เมื่อ 17 – 18 ก.พ.68 จำนวน 1 คน

7.1.8 สหกรณ์จัดส่งฝ่ายจัดการฯ เข้ารับการอบรมหลักสูตรเทคโนโลยี AI ในการบริหารงานสหกรณ์ออมทรัพย์ เมื่อ 19 ก.พ.68 จำนวน 5 คน

7.1.9 สหกรณ์จัดส่งฝ่ายจัดการฯ เข้ารับการอบรมหลักสูตรการพัฒนาศักยภาพสำหรับบุคลากรด้านสหกรณ์ รุ่นที่ 1 เมื่อ 4 – 6 มี.ค.68 จำนวน 3 คน

7.1.10 สหกรณ์จัดส่งฝ่ายจัดการฯ เข้ารับการอบรมหลักสูตรเทคนิคการจดยางงานการประชุมของสหกรณ์ออมทรัพย์ เมื่อ 6 มี.ค.68 จำนวน 2 คน

7.1.11 สหกรณ์จัดส่งฝ่ายจัดการฯ เข้ารับการอบรมหลักสูตรผู้จัดการสหกรณ์มืออาชีพ รุ่น 4 เมื่อ 10 – 12 มี.ค.68 จำนวน 1 คน

7.1.12 สหกรณ์จัดส่งฝ่ายจัดการฯ เข้ารับการอบรมหลักสูตรกฎหมายแรงงานและภาษีที่เกี่ยวข้องกับการบริหารงานสหกรณ์ เมื่อ 11 – 12 มี.ค.68 จำนวน 2 คน

7.1.13 สหกรณ์จัดส่งฝ่ายจัดการฯ เข้ารับการอบรมหลักสูตรหลักการและเทคนิคการลงทุนของสหกรณ์ รุ่นที่ 1 เมื่อ 24 – 26 มี.ค.68 จำนวน 2 คน

7.1.14 สหกรณ์จัดส่งกรรมการ และฝ่ายจัดการฯ เข้ารับการอบรมหลักสูตรการปฏิบัติตามกฎหมาย ระเบียบ คำสั่งของนายทะเบียนสหกรณ์ เมื่อ 26 – 27 เม.ย.68 จำนวน 2 คน

7.1.15 สหกรณ์จัดส่งฝ่ายจัดการฯ เข้ารับการอบรมหลักสูตรการประเมินความเสี่ยงและลดหนี้สงสัยจะสูญ รุ่น 1 เมื่อ 10 – 12 มิ.ย.68 จำนวน 2 คน

7.2 การประชาสัมพันธ์ ในปี 2568 ได้มีการประชาสัมพันธ์เกี่ยวกับสหกรณ์ฯ สรุปได้ ดังนี้

7.2.1 เผยแพร่ข่าวสารเกี่ยวกับสหกรณ์ฯ ผ่านทางวารสารนาวิกโยธินเป็นประจำทุกเดือน

7.2.2 เผยแพร่ข่าวสารในการประชุมประจำเดือนของสวัสดิการภายในหน่วยบัญชาการนาวิกโยธิน ทุกเดือน

7.2.3 ประชาสัมพันธ์ข้อมูลข่าวสารผ่านโทรศัพท์มือถือในรูปแบบข้อความ (SMS)

7.2.4 ประชาสัมพันธ์ข้อมูลข่าวสารผ่านป้ายไว้นิล

7.2.5 ประชาสัมพันธ์ข้อมูลข่าวสารผ่านระบบ Line@

7.2.6 ประชาสัมพันธ์ข้อมูลข่าวสารผ่าน Facebook

7.2.7 ประชาสัมพันธ์ข้อมูลข่าวสารผ่านวิดีโอออนไลน์ (Youtube)

7.2.8 ประชาสัมพันธ์บริการข้อมูลประจำตัวสมาชิกผ่านเครื่องคอมพิวเตอร์ ณ สหกรณ์

7.2.9 ประชาสัมพันธ์บริการข้อมูลผ่านเว็บไซต์สหกรณ์ [www.thaimarinecoop.com](http://www.thaimarinecoop.com)

7.2.10 ประชาสัมพันธ์ผ่านบอร์ด

7.2.11 หนังสือรายงานกิจการ

7.2.12 ประชาสัมพันธ์ผ่านแผ่นพับ

7.2.13 ปฏิทินสหกรณ์

7.2.14 ประชาสัมพันธ์ผ่านจอโทรทัศน์ภายในสำนักงาน สหกรณ์ฯ

7.3 คณะกรรมการดำเนินการฯ

ในปี 2568 คณะกรรมการดำเนินการฯ ได้ประชุมรวม 12 ครั้ง มีมติให้ดำเนินการในเรื่องเกี่ยวกับเงินรับฝาก และแผนการดำเนินงาน สรุปได้ดังนี้

7.3.1 เงินรับฝาก

7.3.1.1 เปิดโครงการเงินฝากออมทรัพย์เพิ่มทรัพย์ เปิดบัญชีขั้นต่ำ 50,000.00 บาท กำหนดวงเงินสูงสุดไม่เกิน 5,000,000.00 บาท ระยะเวลาฝาก 1 ปี อัตราดอกเบี้ย 2.25 ต่อปี หากถอนก่อนกำหนดเหลืออัตราดอกเบี้ยร้อยละ 0.25 ต่อปี



7.3.1.2 ขยายวงเงินรับฝากต่อบัญชีต่อเดือน เงินฝากออมทรัพย์ 100,000.00 บาท จากเดิม 50,000.00 บาท เงินฝากออมทรัพย์พิเศษ 100,000.00 จากเดิม 50,000.00 บาท

### 7.3.2 เงินให้กู้ยืม

7.3.2.1 เปิดโครงการเงินกู้พิเศษเพื่อการเกษตรประจําปี 2569 วงเงินให้กู้ 50,000,000.00 บาท ตั้งแต่ 1 ต.ค.68 – 30 ก.ย.69

7.3.2.2 เปิดโครงการเงินกู้สามัญเพื่อฟื้นฟูชีวิตสมาชิก สำหรับสมาชิกที่สหกรณ์ตั้งค่าเผื่อหนี้สงสัยจะสูญ วงเงินให้กู้ 50,000,000.00 บาท ตั้งแต่ 1 ก.ค.68 เป็นต้นไป จนกว่าวงเงินให้กู้จะหมดลง

7.3.2.3 เปิดโครงการเงินกู้สามัญเพื่อเสริมสภาพคล่อง ครั้งที่ 7 สมาชิกกู้ได้ไม่เกินร้อยละ 90 ของจำนวนเงินฝากที่ใช้เป็นหลักประกัน วงเงินกู้ขั้นต่ํา 500,000.00 บาท วงเงินกู้สูงสุด 9,000,000.00 บาท ตั้งแต่ 1 ต.ค.68 – 30 ก.ย.69

7.3.2.4 เปิดบริการเงินกู้สามัญบ้านาญมันคง โดยต้องเป็นสมาชิกสหกรณ์ที่รับเบี้ยหวัดและบ้านาญผ่านกองทัพรือ ซึ่งสหกรณ์สามารถส่งทัก ณ ที่จ่ายได้ และต้องไม่มีหนี้สินเงินกู้ประเภทอื่นที่ช้บุคคลค้กัน จำนวนเงินกู้ขั้นค้คำนวณจากอายุการเป็นสมาชิกปีละ 5,000.00 บาท เศษของเดือนให้ตัดออกแต่ทั้งนี้ต้องไม่เกิน 100,000.00 บาท หากวงเงินกู้ไม่เกินจำนวนสิทธิจะไดรับ ตามประกาศสหกรณ์ออมทรัพย์นาวิกโยธิน จํากัด เรื่อง เงินสงเคราะห์กรณีสมาชิกเสียชีวิต ในขณะที่ขอกู้ สามารถกู้ได้โดยไม่ต้องมีหลักประกัน

### 7.3.3 การปรับปรุง/แก้ไข กำหนดเพิ่มเติมข้อบังคับ ระเบียบ ประกาศ

ในปี 2568 คณะกรรมการดำเนินการ ได้ร่วมกันพิจารณาปรับปรุง แก้ไขข้อบังคับฯ กำหนดระเบียบฯ และประกาศดังนี้

7.3.3.1 กำหนดระเบียบฯ ว่าด้วยการให้เงินกู้สามัญบ้านาญมันคง พ.ศ.2568

7.3.3.2 กำหนดระเบียบฯ ว่าด้วยสมาชิกสมทบ พ.ศ.2568

7.3.3.3 กำหนดประกาศฯ เรื่อง มาตรการรักษาความปลอดภัยระบบเทคโนโลยีสารสนเทศ

7.3.3.4 กำหนดประกาศฯ เรื่อง เปิดโครงการเงินฝากออมทรัพย์เพิ่มทรัพย์

7.3.3.5 กำหนดประกาศฯ เรื่อง แต่งตั้งผู้ดำรงตำแหน่งในคณะกรรมการดำเนินงาน

7.3.3.6 กำหนดประกาศฯ เรื่อง มาตรการในการรับฝากเงิน การจ่ายคืนเงินฝากส่วนที่เกินและดอกเบี้ยของสมาชิกสมทบบุคคลภายนอก

7.3.3.7 กำหนดประกาศฯ เรื่อง เปิดรับสมัครสมาชิกสมทบ สอ.นย.

7.3.3.8 กำหนดประกาศฯ เรื่อง เปิดโครงการเงินกู้พิเศษเพื่อการเกษตรประจําปี 2568

7.3.3.9 กำหนดประกาศฯ เรื่อง ทูลการศึกษาบุตรสมาชิก ประจําปี 2568

7.3.3.10 กำหนดประกาศฯ เรื่อง การคัดเลือกสมาชิกดีเด่น ประจําปี 2568

7.3.3.11 กำหนดประกาศฯ เรื่อง เปิดโครงการเงินกู้สามัญเพื่อฟื้นฟูชีวิตสมาชิก

7.3.3.12 กำหนดประกาศฯ เรื่อง รับสมัครสมาชิกเพื่อเข้ารับการเลือกตั้งเป็นกรรมการดำเนินการ

7.3.3.13 กำหนดประกาศฯ เรื่อง ผลการคัดเลือกสมาชิก กรรมการดำเนินการและเจ้าหน้าที่ดีเด่น

7.3.3.14 กำหนดประกาศฯ เรื่อง รายชื่อสมาชิกที่ได้รับทุนการศึกษาบุตรสมาชิก

7.3.3.15 กำหนดประกาศฯ เรื่อง หลักเกณฑ์การสรรหากรรมการดำเนินการ สอ.นย.

7.3.3.16 กำหนดประกาศฯ เรื่อง เปิดโครงการเงินกู้พิเศษเพื่อการเคหะสงเคราะห์ ประจำปี 2569

7.3.3.17 กำหนดประกาศฯ เรื่อง เปิดโครงการเงินกู้สามัญเพื่อเสริมสภาพคล่อง ครั้งที่ 7

#### 7.4 คณะอนุกรรมการบริหารทั่วไป

7.4.1 ร่วมกันประชุมพิจารณาปรับปรุงแก้ไขเพิ่มเติมข้อบังคับ ระเบียบ และประกาศ ที่เกี่ยวข้องกับการดำเนินงานของสหกรณ์ ประจำปี 2568

7.4.2 ร่วมกันประชุมพิจารณาจัดทำโครงการ และกิจกรรมต่าง ๆ ตามแผนกลยุทธ์ ของสหกรณ์ ประจำปี 2568

7.4.3 ร่วมกันประชุมพิจารณาสวัสดิการการเงินสงเคราะห์พิเศษเพื่อช่วยเหลือผู้ค้าประกัน เงินกู้ จำนวน 21 ราย เป็นเงิน 370,727.72 บาท

7.4.4 ร่วมกันประชุมพิจารณาการใช้เงินทุนสาธารณประโยชน์ และงานจัดซื้อพัสดุ ของสหกรณ์

#### 7.5 คณะอนุกรรมการเงินกู้

ในปี 2568 คณะกรรมการเงินกู้ ได้ดำเนินงานในเรื่องต่าง ๆ สรุปได้ดังนี้

7.5.1 ร่วมกันประชุมพิจารณาอนุมัติเงินให้กู้สามัญ จำนวน 1,984 ราย เป็นเงิน 1,432,380,000.00 บาท

7.5.2 ร่วมกันประชุมพิจารณาอนุมัติเงินให้กู้พิเศษเพื่อการเคหะสงเคราะห์ จำนวน 8 ราย เป็นเงิน 16,327,000.00 บาท

#### 7.6 คณะอนุกรรมการวางแผนและงบประมาณ

7.6.1 รับทราบการดำเนินการตามแผน และงบประมาณรายได้ – รายจ่าย ประจำปี 2568

7.6.2 รับทราบการดำเนินงานตามแผนกลยุทธ์ ประจำปี 2568 ตั้งแต่ 1 ต.ค.67 – 30 ก.ย.68 ที่ไม่ได้ดำเนินการ และทบทวนแผนกลยุทธ์ ประจำปี 2569

7.6.3 ร่วมกันประชุมพิจารณาจัดสรรกำไรสุทธิ ประจำปี 2568

7.6.4 ร่วมกันประชุมพิจารณาประมาณการรายได้ – รายจ่าย ประจำปี 2569

#### 7.7 คณะอนุกรรมการบริหารความเสี่ยง

7.7.1 ร่วมกันประชุมพิจารณาขยายโครงการเงินรับฝากออมทรัพย์เพิ่มทรัพย์และขยายวงเงิน รับฝากต่อบัญชีต่อเดือน เพื่อระดมทุนการดำเนินงานรองรับการให้กู้ยืมเงินและการลงทุนในปีงบประมาณ 2568

7.7.2 ร่วมกันประชุมพิจารณากำหนดมาตรการจ่ายเงินฝากและดอกเบี้ยของสมาชิก สมทบบุคคลภายนอก เพื่อให้เป็นไปตามระเบียบนายทะเบียนสหกรณ์ว่าด้วยการรับจดทะเบียนข้อบังคับ เกี่ยวกับสมาชิกสมทบของสหกรณ์ พ.ศ.2563

7.7.3 ร่วมกันประชุมพิจารณาทบทวนแผนงานการบริหารความเสี่ยง ประจำปี 2568

7.7.4 ร่วมกันประชุมพิจารณากำหนดวงเงินกู้ยืมหรือค้ำประกัน ประจำปี 2569

#### 7.8 คณะอนุกรรมการการลงทุน

7.8.1 ร่วมกันประชุมพิจารณาหาแนวทาง ในการนำเงินไปลงทุนตามพระราชบัญญัติ สหกรณ์ พ.ศ.2542 และที่แก้ไขเพิ่มเติม และตามประกาศของคณะกรรมการพัฒนาการสหกรณ์แห่งชาติ พ.ศ.2563 โดยพิจารณาถึงสภาพคล่อง ความเสี่ยงของแหล่งลงทุน รวมถึงผลตอบแทนที่ได้รับ และติดตามผล การดำเนินงานตามนโยบายบริหารความเสี่ยงด้านการลงทุน ทั้งนี้เพื่อเป็นการบริหารสภาพคล่องของสหกรณ์

7.8.2 ร่วมกันประชุมพิจารณานโยบาย แผนการฝากเงินและลงทุน ประจำปี 2569

## 8. คณะผู้เยี่ยมชม, ศึกษาดูงาน

- 8.1 ต้อนรับคณะกรรมการส่งเสริมสหกรณ์ทหารเรือตรวจเยี่ยม เมื่อ 18 ธ.ค.67 จำนวน 14 คน
- 8.2 ต้อนรับคณะศึกษาดูงานจาก สหกรณ์ออมทรัพย์ข้าราชการพนักงานราชการส่วนท้องถิ่น ยโสธร จำกัด เมื่อ 7 มี.ค.68 จำนวน 41 คน
- 8.3 ต้อนรับคณะศึกษาดูงานจาก สหกรณ์ออมทรัพย์สหภาพแรงงานอิตาซีแห่งประเทศไทย จำกัด เมื่อ 1 พ.ย.67 จำนวน 30 คน
- 8.4 ต้อนรับคณะศึกษาดูงานจาก สหกรณ์บริการสื่อสารธารณะ (THAI PBS) เมื่อ 13 มิ.ย.68 จำนวน 20 คน
- 8.5 ต้อนรับคณะศึกษาดูงานจาก สหกรณ์ออมทรัพย์กรมสรรพาวุธทหารเรือ จำกัด เมื่อ 16 ก.ค.68 จำนวน 6 คน
- 8.6 ต้อนรับคณะกรรมการส่งเสริมสหกรณ์และสหกรณ์จังหวัดชลบุรีตรวจเยี่ยม เมื่อ 3 ก.ย.68 จำนวน 30 คน

## 9. การจัดการอบรมสัมมนาโดยสหกรณ์ออมทรัพย์นาวิกโยธิน จำกัด

- 9.1 จัดโครงการปฏิบัติงานเชิงรุกงานรับสมัครสมาชิกนอกที่ตั้งสำนักงาน กิจกรรมรับสมัครสมาชิก นรจ.นย. ประจำปี 2568 เมื่อ 14 มี.ค.68 มีนักเรียนอาสาสมัครเข้าร่วมโครงการฯ จำนวน 158 คน
- 9.2 จัดโครงการปฏิบัติงานเชิงรุกงานรับสมัครสมาชิกนอกที่ตั้งสำนักงาน พื้นที่จังหวัดจันทบุรี เมื่อ 20 – 21 มี.ค.68 มีอาสาสมัครทหารพรานและข้าราชการเข้าร่วมโครงการฯ จำนวน 71 คน
- 9.3 จัดโครงการปฏิบัติงานเชิงรุกงานรับสมัครสมาชิกนอกที่ตั้งสำนักงาน พื้นที่จังหวัดนราธิวาส เมื่อ 11 มิ.ย.68 มีอาสาสมัครทหารพรานและข้าราชการเข้าร่วมโครงการฯ จำนวน 78 คน
- 9.4 จัดโครงการส่งเสริมให้สมาชิกและครอบครัวดำเนินชีวิตตามหลักปรัชญาของเศรษฐกิจพอเพียง กิจกรรมส่งเสริมการวางแผนทางการเงินและสนับสนุนการสร้างอาชีพ ประจำปี 2568 โดยการบรรยายให้ความรู้เรื่อง “Happy Money , Happy Retirement” เมื่อ 25 ก.ค.68 จำนวน 393 คน
- 9.5 โครงการประชาสัมพันธ์เชิงรุกประจำปี 2568 จำนวน 2 หลักสูตรหลักสูตรชั้นอาชีพ เพื่อเลื่อนฐานะขั้นพันจ่าเอก นย.และหลักสูตรชั้นนายนาวา นย. จำนวน 150 คน

## 10. การจัดกิจกรรมส่งเสริมการออม

- 10.1 จัดโครงการส่งเสริมการออมเนื่องในวันเด็กแห่งชาติ ประจำปี 2568 เมื่อ 11 ม.ค.68 สำหรับสมาชิกที่นำเด็กและเยาวชนมาฝากเงินในบัญชีเงินฝาก สอ.นย.ตั้งแต่ 1,000 บาทขึ้นไป จะได้รับกล่องออมตุ๊กตาเป็นของที่ระลึก
- 10.2 จัดโครงการส่งเสริมการออมเงินฝาก กิจกรรมส่งเสริมการออมเนื่องในวันสหกรณ์แห่งชาติ ประจำปี 2568 สำหรับผู้ที่สมัครเป็นสมาชิกใหม่และเปิดบัญชีเงินฝาก จะได้รับกระเป๋าสะพายข้างเป็นของที่ระลึก ตั้งแต่ 1 ก.พ.68 หรือจนกว่าของที่ระลึกจะหมด
- 10.3 จัดโครงการส่งเสริมการออมเงินฝาก กิจกรรมส่งเสริมการออมเนื่องในวันออมแห่งชาติ ประจำปี 2568 สำหรับสมาชิกที่มาฝากเงินกับ สอ.นย.ตั้งแต่ 1,000 บาทขึ้นไป จะได้รับร่มสีพาสเทลพร้อมกล่องเป็นของที่ระลึก ตั้งแต่ 31 ต.ค.67 หรือจนกว่าของที่ระลึกจะหมด

## 11. การใช้ทุนสาธารณประโยชน์ เป็นเงินทั้งสิ้น 1,682,225.00 บาท ดังนี้

- 11.1 สนับสนุนการศึกษา เป็นเงิน 78,500 บาท
  - 11.1.1 สนับสนุนทุนสาธารณประโยชน์ให้กับสถานรับเลี้ยงเด็กปฐมวัย ทร.10 เป็นเงิน 57,500.00 บาท

- 11.1.2 สนับสนุนกิจกรรมวันเด็ก โรงเรียนนาวิกโยธินบูรณะ เป็นเงิน 5,000.00 บาท
- 11.1.3 สนับสนุนกิจกรรมวันเด็ก โรงเรียนผาขาววิทยา เป็นเงิน 1,000.00 บาท
- 11.1.4 สนับสนุนกิจกรรมวันเด็ก กรมโรงงานฐานทัพเรือสัตหีบ เป็นเงิน 5,000.00 บาท
- 11.1.5 สนับสนุนกิจกรรมวันเด็ก ประจำปี 68 สถานรับเลี้ยงเด็กปทุมวัย ทร.10 เป็นเงิน 5,000.00 บาท
- 11.1.6 สนับสนุนอาหารและเครื่องดื่มในการจัดกิจกรรมกีฬาสี่ลูกนาวิกเกมส์ โรงเรียนนาวิกโยธินบูรณะ เป็นเงิน 3,000.00 บาท
- 11.1.7 สนับสนุนการจัดงาน วันสหกรณ์นักเรียน ประจำปี 2568 โรงเรียนบ้านหนองขา เป็นเงิน 2,000.00 บาท
- 11.2 สหกรณ์ฯ ได้สนับสนุนการกุศลและอื่น ๆ เป็นเงิน 1,603,725.00 บาท ดังนี้
- 11.2.1 สนับสนุนทุนโครงการซ่อมแซม และทาสีซุ้มประตูค่ายกรมหลวงชุมพรฯ ให้กับ หน่วยบัญชาการนาวิกโยธิน เป็นเงิน 1,000,000.00 บาท
- 11.2.2 บริจาคเงินบำรุงสภาอากาศไทย เป็นเงิน 50,000.00 บาท
- 11.2.3 สนับสนุนกิจกรรมแข่งขันมวยการกุศลกรมสารบัญฑฑหารเรือ 2,000.00 บาท
- 11.2.4 สนับสนุนเงินเพื่อปรับปรุงระบบไฟฟ้าส่องแสงสว่างเส้นทางบ้านพักกรมทหารปืนใหญ่ กองพลนาวิกโยธิน ถึง กรมสรรพาวุธทหารเรือเป็นเงิน 38,600.00 บาท
- 11.2.5 สนับสนุนเงินก่อสร้างห้องสุขาของสนามฟุตบอลหญ้าเทียมในร่มให้กับกรมรักษาความปลอดภัย หน่วยบัญชาการนาวิกโยธิน เป็นเงิน 119,975.00 บาท
- 11.2.6 สนับสนุนโครงการมอบทุนการศึกษาแก่บุตรของกำลังพลที่ทุพพลภาพบุตรกำลังพลที่มีความสามารถพิเศษ กิจกรรม-กีฬา และส่งมอบสิ่งของบำรุงขวัญกำลังพล สิ่งของจำเป็นให้หน่วยพื้นที่ชายแดน ให้กับ ชมรมภริยานาวิกโยธิน เป็นเงิน 200,000.00 บาท
- 11.2.7 สนับสนุนกิจกรรมการอนุรักษ์ทรัพยากรธรรมชาติและสิ่งแวดล้อมให้กับกองพันลาดตระเวน กองพลนาวิกโยธิน เป็นเงิน 50,000.00 บาท
- 11.2.8 สนับสนุนกิจกรรมการแข่งขันกอล์ฟการกุศลชมรม นาวิกโยธิน เป็นเงิน 35,000.00 บาท
- 11.2.9 สนับสนุนเงินจัดซื้อเครื่องมือแพทย์ ทุนจำลอง เพื่อมอบให้กับ ชุดควบคุมทหารพรานนาวิกโยธินที่ 4 เป็นเงิน 33,250.00 บาท
- 11.2.10 สนับสนุนเงินจัดทำโครงการเพื่อสาธารณประโยชน์ กิจกรรมการปันสุขสู่ชุมชนและสังคมที่ยั่งยืน ให้กับ สถานสงเคราะห์เด็กบ้านมิตรภาพ เป็นเงิน 10,000.00 บาท
- 11.2.11 สนับสนุนกิจกรรมการแข่งขัน Mariner 3 Gun 2025 เป็นเงิน 3,000.00 บาท
- 11.2.12 ร่วมบริจาคการแข่งขันโบว์ลิ่งการกุศล สำนักงานตรวจสอบภายในทหารเรือ เป็นเงิน 3,000.00 บาท
- 11.2.13 สนับสนุนงานสัปดาห์วันสหกรณ์แห่งชาติ ประจำปี 2568 จังหวัดชลบุรี เป็นเงิน 5,000.00 บาท
- 11.2.14 สนับสนุนซื้อสลากบำรุงสภาอากาศไทยของสมาคมภริยานาวิกโยธิน จำนวน 35 ใบ เป็นเงิน 3,500.00 บาท
- 11.2.15 ร่วมบริจาคเงินโครงการ "ธารน้ำใจสหกรณ์ไทย สู่ผู้ประสบภัยน้ำท่วม" ร่วมกับเขตพื้นที่สหกรณ์สมาชิก ชุมชมสหกรณ์ออมทรัพย์แห่งประเทศไทย ภาคตะวันออก เป็นเงิน 3,000.00 บาท

- 11.2.16 ร่วมบริจาคการแข่งขันโบว์ลิ่งการกุศล การเงินทหารเรือ เป็นเงิน 3,000.00 บาท
- 11.2.17 สนับสนุนซื้อบัตรมวยการกุศล เพื่อผู้เสียสละในพื้นที่จังหวัดชายแดนภาคใต้ และพื้นที่รับผิดชอบกองทัพเรือ เป็นเงิน 2,000.00 บาท
- 11.2.18 ร่วมบริจาคโครงการ ชุมนุมสหกรณ์ออมทรัพย์แห่งประเทศไทย รวมน้ำใจช่วยเหลือสหกรณ์ประสบอุทกภัย เป็นเงิน 1,000.00 บาท
- 11.2.19 ร่วมบริจาคโครงการ ธารน้ำใจสหกรณ์ไทย สู้ผู้ประสบภัยน้ำท่วมภาคใต้ (ชุมนุมสหกรณ์ออมทรัพย์แห่งประเทศไทยภาคใต้) เป็นเงิน 1,000.00 บาท
- 11.2.20 สนับสนุนซื้อดอกไม้ที่ระลึกวันทหารผ่านศึก (ดอกป๊อปปี้) เพื่อหารายได้ช่วยเหลือครอบครัวทหารผ่านศึกของสมาคมภริยาทหารเรือ เป็นเงิน 400.00 บาท
- 11.2.21 ร่วมทำบุญทอดกฐิน, ผ้าป่าสามัคคี และอื่นๆ เป็นเงิน 40,000.00 บาท

**12. การใช้ทุนสวัสดิการเพื่อสงเคราะห์กรณีสมาชิกเสียชีวิต เป็นเงิน 6,310,000.00 บาท ดังนี้**

- 12.1 จ่ายเงินสงเคราะห์แก่ครอบครัวที่สมาชิกเสียชีวิต จำนวน 54 ราย เป็นเงิน 5,770,000.00 บาท
- 12.2 จ่ายเงินสงเคราะห์การจัดการศพสมาชิกที่เสียชีวิต จำนวน 54 ราย เป็นเงิน 540,000.00 บาท

**13. การใช้ทุนสวัสดิการเพื่อส่งเสริมการศึกษาบุตรสมาชิก จำนวน 691 ทุน เป็นเงิน 2,086,000.00 บาท** ในจำนวนนี้แยกเป็นเงินทุนสวัสดิการของ สอ.นย. จำนวน 2,001,000.00 บาท เงินบริจาค บริษัท เมืองไทยประกันชีวิต จำกัด (มหาชน) จำนวน 30,000.00 บาท บริษัท ไทยประกันชีวิต จำกัด (มหาชน) จำนวน 30,000.00 บาท บริษัท สหประกันชีวิต จำกัด (มหาชน) จำนวน 20,000.00 บาท และบริษัท กรุงเทพประกันภัย จำกัด (มหาชน) จำนวน 5,000.00 บาท

**14. การใช้ทุนสวัสดิการเพื่อบำเหน็จสมาชิก จำนวน 174 ราย เป็นเงิน 552,550.00 บาท**

**15. การใช้ทุนสวัสดิการค่ารักษาพยาบาลสมาชิก จำนวน 196 ราย เป็นเงิน 213,600.00 บาท**

**16. การใช้ทุนสวัสดิการเพื่อรับขวัญทายาทใหม่ของสมาชิก จำนวน 104 ราย เป็นเงิน 156,000.00 บาท**

**17. การใช้ทุนสวัสดิการกรณีบุคคลในครอบครัวสมาชิกเสียชีวิต จำนวน 178 ราย เป็นเงิน 367,630.00 บาท**

**18. การใช้ทุนสวัสดิการสำหรับสมาชิกสมทบเสียชีวิต จำนวน 10 ราย เป็นเงิน 15,000.00 บาท**

**19. การใช้ทุนสวัสดิการเงินสงเคราะห์ผู้ประสบภัยพิบัติ จำนวน 14 ราย เป็นเงิน 56,000.00 บาท**

**20. การใช้ทุนสวัสดิการเงินสงเคราะห์ช่วยเหลือผู้ค้าประกันเงินกู้สามัญ จำนวน 21 ราย เป็นเงิน 370,727.72 บาท**

**21. การใช้ทุนสวัสดิการของขวัญปีใหม่สมาชิก จำนวน 9,718 ราย เป็นเงิน 1,943,600.00 บาท**

## การปฏิบัติตามแผนกลยุทธ์ ประจำปี 2568

ตามแผนกลยุทธ์ฉบับที่ 7 (ประจำปี 2567 – 2569) สหกรณ์ได้นำแผนกลยุทธ์ประจำปี 2568 จำนวน 12 แผนงาน 22 โครงการ แต่ละโครงการมีกิจกรรมย่อย ๆ อีกหลายกิจกรรม เพื่อให้เกิดประสิทธิภาพและประโยชน์สูงสุดกับสมาชิก ซึ่งสรุปผลการปฏิบัติ ดังนี้

กลยุทธ์	ผลการปฏิบัติงาน
<b>1. ด้านการเงิน</b>	
1.1 สร้างรายได้	100%
1.2 ควบคุมค่าใช้จ่าย	100%
1.3 ปรับโครงสร้างทางการเงิน	100%
<b>2. ด้านสมาชิก</b>	
2.1 การสร้างแรงจูงใจด้วยผลิตภัณฑ์	100%
2.2 การส่งเสริมแรงจูงใจด้วยสวัสดิการ	-
2.3 การสร้างแรงจูงใจด้วยการบริการ	100%
2.4 การสร้างกิจกรรมสัมพันธ์และการมีส่วนร่วมของสมาชิก	100%
<b>3. ด้านกระบวนการภายใน</b>	
3.1 การพัฒนาระบบการบริหารจัดการ	88%
3.2 การพัฒนากระบวนการทำงาน	100%
<b>4. ด้านการเรียนรู้และพัฒนา</b>	
4.1 การอบรมและพัฒนาบุคลากร	80%
4.2 การเชื่อมโยงความร่วมมือและสร้างเครือข่ายทางธุรกิจ	100%
<b>5. ด้านสังคมและสิ่งแวดล้อม</b>	
5.1 การส่งเสริมกิจกรรมชุมชน สังคม อนุรักษ์ทรัพยากรธรรมชาติและสิ่งแวดล้อม	100%

ที่ประชุมฯ รับทราบ

## ผลการดำเนินงานของ สอ.นย. ในรอบ 6 ปี

ลำดับ	รายการ	ปี 2563	ปี 2564	ปี 2565	ปี 2566	ปี 2567	ปี 2568	เพิ่ม (ลด) เปรียบเทียบ ปี 2568 กับปี 2567
1.	จำนวนสมาชิก (คน)	12,600	12,622	12,540	12,484	12,542	12,717	175
2.	ทุนเรือนหุ้นที่ชำระแล้ว	2,175,799,850.00	2,326,516,300.00	2,483,584,970.00	2,608,159,260.00	2,706,960,620.00	2,812,301,030.00	105,340,410.00
3.	ทุนสำรอง	451,050,977.27	497,016,344.02	524,157,210.02	549,168,295.02	576,170,150.86	603,987,768.30	27,817,617.44
4.	ทุนสะสมตามข้อบังคับ	70,020,442.17	73,349,043.08	72,318,344.07	65,934,054.65	65,869,913.65	64,946,072.41	(923,841.24)
5.	เงินรับฝาก	3,824,940,001.46	3,616,382,419.90	3,398,557,128.75	3,215,405,382.78	3,302,166,187.67	3,364,393,587.38	62,227,399.71
6.	เงินกู้ยืมจากภายนอก	0.00	125,000,000.00	0.00	0.00	20,000,000.00	10,000,000.00	(10,000,000.00)
7.	เงินให้กู้แก่สมาชิกระหว่างปี	1,893,370,372.00	1,827,778,044.00	1,902,873,255.00	1,857,120,900.00	2,462,360,000.00	1,730,492,000.00	(731,868,000.00)
8.	เงินชำระคืนเงินกู้ระหว่างปี	1,734,952,122.17	1,796,515,797.28	2,019,991,513.93	1,963,277,487.59	2,245,157,055.86	1,741,638,065.95	(503,518,989.91)
9.	เงินให้กู้คงเหลืออยู่ในมือสมาชิกสิ้นปี	5,894,410,498.66	5,925,672,745.38	5,808,554,486.45	5,702,397,898.86	5,919,600,843.00	5,908,454,777.05	(11,146,065.95)
10.	ทุนดำเนินงาน	6,801,850,351.61	6,898,089,116.95	6,745,184,087.05	6,714,077,943.36	6,952,743,723.90	7,153,229,160.69	200,485,436.79
11.	รายได้	404,647,514.23	364,495,724.63	356,456,712.68	348,087,285.13	358,129,631.86	366,487,765.99	8,358,134.13
12.	ค่าใช้จ่าย	140,785,466.32	122,583,299.64	111,876,676.74	98,185,989.03	98,898,906.06	104,893,672.40	5,994,766.34
13.	กำไรสุทธิประจำปี	263,862,047.91	241,912,424.99	244,580,035.94	249,901,296.10	259,230,725.80	261,594,093.59	2,363,367.79

## ระเบียบวาระที่ 3.2

### เรื่อง รับทราบรายงานของคณะผู้ตรวจสอบกิจการสหกรณ์

บริษัท ทีเค แอคเค๊า แอนด์ แอสโซซิเอท จำกัด

TK Account & Associate CO.,Ltd.

110/404 ซอยรามคำแหง 188 ถนนรามคำแหง แขวงมีนบุรี เขตมีนบุรี กรุงเทพมหานคร 10510

เลขประจำตัวผู้เสียภาษีอากร 0105556199549 โทร 065-7192893 : E-mail - Thatikarn\_sr@hotmail.com

#### รายงานการตรวจสอบกิจการ สหกรณ์ออมทรัพย์นาวิกโยธิน จำกัด สำหรับปีสิ้นสุดวันที่ 30 กันยายน 2568

เรียน ที่ประชุมใหญ่สหกรณ์ออมทรัพย์นาวิกโยธิน จำกัด

ตามที่สหกรณ์ออมทรัพย์นาวิกโยธิน จำกัด โดยมติตามที่ประชุมใหญ่สามัญประจำปี 2567 เมื่อวันที่ 28 พฤศจิกายน 2567 ได้เลือกบริษัท ทีเค แอคเค๊า แอนด์ แอสโซซิเอท จำกัด โดย นางสาวคณพิชญ์ ศรีสง่า ให้เป็นผู้ตรวจสอบกิจการของสหกรณ์ออมทรัพย์นาวิกโยธิน จำกัด สำหรับปีสิ้นสุดวันที่ 30 กันยายน 2568 นั้น

สำหรับปีทางบัญชีสิ้นสุดวันที่ 30 กันยายน 2568 บริษัทฯ ได้เข้าตรวจสอบตามวัตถุประสงค์และขอบเขตของการตรวจสอบ รวมทั้งรายงานผลการตรวจสอบต่อที่ประชุมคณะกรรมการดำเนินการเป็นประจำทุกเดือนในโอกาสนี้ จึงขอเสนอสรุปผลการตรวจสอบกิจการประจำปี 2568 ต่อที่ประชุมใหญ่ ดังนี้

#### 1. วัตถุประสงค์ของการตรวจสอบ

1.1 เพื่อให้ทราบว่าการบริหารงานของคณะกรรมการดำเนินการเป็นไปตามข้อบังคับและระเบียบของสหกรณ์ที่กำหนดไว้

1.2 เพื่อให้ทราบว่าการปฏิบัติงานเกี่ยวกับการเงิน การบัญชี และการบริหารสินทรัพย์เป็นไปตามข้อบังคับและระเบียบของสหกรณ์ที่กำหนดไว้

1.3 เพื่อให้ทราบว่าการดำเนินงานของสหกรณ์เป็นไปอย่างเหมาะสม มีประสิทธิภาพ และบรรลุเป้าหมายที่กำหนดไว้ ซึ่งบังเกิดผลดีต่อการดำเนินงานของสหกรณ์

#### 2. ขอบเขตการปฏิบัติงานตรวจสอบ

2.1 ตรวจสอบการดำเนินงานทั้งปวงของสหกรณ์ ทั้งด้านการปฏิบัติเกี่ยวกับการเงิน การบัญชี และด้านปฏิบัติการในการดำเนินธุรกิจตามที่กำหนดไว้ในข้อบังคับของสหกรณ์ รวมถึงการประเมินผลการควบคุมภายใน การรักษาความปลอดภัยของข้อมูลสารสนเทศของสหกรณ์ และการตรวจสอบในเรื่องต่าง ๆ ดังนี้



2.1.1 ตรวจสอบความถูกต้องของการบันทึกบัญชีเพื่อให้เป็นไปตามแบบและรายการที่นายทะเบียนสหกรณ์กำหนด

2.1.2 ติดตาม ประเมินความมีประสิทธิภาพและประสิทธิผลการดำเนินงานของคณะกรรมการดำเนินการสหกรณ์ เพื่อให้ข้อสังเกตและข้อเสนอแนะในการปรับปรุงการบริหารงานของคณะกรรมการดำเนินการสหกรณ์ให้เป็นไปตามกฎหมาย ข้อบังคับ และระเบียบของสหกรณ์

2.1.3 สอบทานระบบการปฏิบัติงานของสหกรณ์ เพื่อให้เป็นตามกฎหมาย ระเบียบนายทะเบียนสหกรณ์ ข้อบังคับ และระเบียบของสหกรณ์ รวมถึงคำสั่งของส่วนราชการที่กำกับ ดูแล กำหนดให้ต้องปฏิบัติ

2.1.4 ตรวจสอบและสอบทานระบบการควบคุม ดูแลรักษาทรัพย์สินของสหกรณ์ วิเคราะห์และประเมินผลความมีประสิทธิภาพในการใช้ทรัพย์สินของสหกรณ์ เพื่อให้การใช้ทรัพย์สินเป็นไปอย่างเหมาะสมและคุ้มค่า

2.2 ขอบเขตการตรวจสอบและเสนอรายงานผลการตรวจสอบเฉพาะด้าน ในเรื่องดังต่อไปนี้

2.2.1 ตรวจสอบรายงานทางการเงิน ให้คณะผู้ตรวจสอบกิจการตรวจสอบและเสนอรายงานผลการตรวจสอบเกี่ยวกับการเปิดเผยรายการในงบการเงินของสหกรณ์เป็นไปโดยถูกต้อง และได้ปฏิบัติตามกฎหมาย ประกาศ คำสั่ง ระเบียบ คำแนะนำ แนวปฏิบัติที่นายทะเบียนสหกรณ์กำหนดตรวจสอบการจัดทำรายการย่อแสดงสินทรัพย์และหนี้สินครบถ้วน และได้เปิดเผยให้สมาชิกได้รับทราบเป็นประจำทุกเดือน รวมทั้งได้มีการส่งข้อมูลรายงานทางการเงินตามแบบและรายการที่กำหนดในกฎกระทรวง

2.2.2 ตรวจสอบการบริหารความเสี่ยง ให้คณะผู้ตรวจสอบกิจการตรวจสอบการวางกลยุทธ์ด้านการบริหารความเสี่ยงสอดคล้องกับนโยบายการบริหารความเสี่ยง และเสนอรายงานผลการตรวจสอบเกี่ยวกับการกำหนดนโยบายและการวางกลยุทธ์การบริหารความเสี่ยง เช่น ความเสี่ยงด้านสินเชื่อ ความเสี่ยงด้านการลงทุน ความเสี่ยงด้านสภาพคล่อง ความเสี่ยงด้านการปฏิบัติการ เป็นต้น เพื่อให้การบริหารความเสี่ยงของสหกรณ์เป็นไปตามนโยบายที่กำหนดไว้

2.2.3 ตรวจสอบการบริหารสินเชื่อ ให้คณะผู้ตรวจสอบกิจการตรวจสอบและเสนอรายงานผลการตรวจสอบเกี่ยวกับการให้สินเชื่อประเภทต่าง ๆ ของสหกรณ์เป็นไปตามนโยบายด้านสินเชื่อที่วางไว้ สามารถประเมิน ติดตามและดูแลความเสี่ยงที่อาจเกิดขึ้นจากการที่ลูกหนี้ไม่สามารถชำระหนี้ได้ตามกำหนดในสัญญา ตรวจสอบการวางกลยุทธ์และระบบปฏิบัติการเป็นไปตามนโยบายด้านสินเชื่อและหลักเกณฑ์ที่กำหนดไว้ในกฎกระทรวง

2.2.4 ตรวจสอบการบริหารด้านการลงทุน ให้คณะผู้ตรวจสอบกิจการตรวจสอบและเสนอรายงานผลการตรวจสอบเกี่ยวกับการกำหนดนโยบายด้านการลงทุน การลงทุนของสหกรณ์ต้องอยู่ภายใต้ นโยบายที่กำหนดและเป็นไปตามกฎหมายสหกรณ์ และได้ดำเนินการภายใต้เกณฑ์ที่กำหนดในกฎกระทรวง

2.2.5 ตรวจสอบการบริหารสภาพคล่อง ให้คณะผู้ตรวจสอบกิจการตรวจสอบและเสนอรายงานผลการตรวจสอบเกี่ยวกับการกำหนดนโยบายหรือแผนงานในการควบคุมการบริหารความเสี่ยงด้านสภาพคล่องของสหกรณ์ การดำรงสินทรัพย์สภาพคล่องเป็นไปตามที่กำหนดในกฎกระทรวง

กรณีพบการทุจริต การขัดแย้งทางผลประโยชน์ หรือมีสิ่งผิดปกติหรือมีความบกพร่องที่สำคัญในระบบการควบคุมภายใน การฝ่าฝืนกฎหมายสหกรณ์หรือกฎหมายอื่นที่เกี่ยวข้อง การฝ่าฝืนระเบียบ คำสั่งนายทะเบียนสหกรณ์ คณะผู้ตรวจสอบกิจการจะเปิดเผยไว้ในรายงานผลการตรวจสอบกิจการและแนะนำ ต่อที่ประชุมคณะกรรมการดำเนินการสหกรณ์และที่ประชุมใหญ่

2.2.6 ตรวจสอบเพื่อให้แน่ใจว่า หนังสือจากส่วนราชการที่มีหน้าที่กำกับดูแล และจาก ผู้สอบบัญชีสหกรณ์ที่แจ้งข้อสังเกตหรือข้อบกพร่องเกี่ยวกับการดำเนินงานของสหกรณ์ได้รับพิจารณาแก้ไขแล้ว

### 3. ผลการตรวจสอบและข้อเสนอแนะที่ควรแก้ไข

#### 3.1 ผลการดำเนินงาน

รายการ	สมาชิกสามัญ (ราย)	สมาชิกสมทบ (ราย)	รวม (ราย)
สมาชิกคงเหลือ ต้นปี	10,081	2,461	12,542
เพิ่มระหว่างปี			
- สมัครใหม่	381	125	506
- เปลี่ยนสถานะสมทบเป็นสามัญ	3	-	3
ลดลงระหว่างปี			
- ลาออก	199	47	246
- เสียชีวิต	57	11	68
- ถูกให้ออก	17	-	17
- เปลี่ยนสถานะสมทบเป็นสามัญ	-	3	3
สมาชิกคงเหลือ สิ้นปี	10,192	2,525	12,717

ณ วันสิ้นปีสหกรณ์มีทุนดำเนินงานทั้งสิ้น 7,153,229,160.69 บาท และในรอบปีสหกรณ์มีรายได้ทั้งสิ้น 366,487,765.99 บาท ค่าใช้จ่าย 104,893,672.40 บาท มีกำไรสุทธิ 261,594,093.59 บาท

#### 3.2 การบริหารทั่วไป

3.2.1 การแบ่งส่วนงานและการกำหนดหน้าที่ความรับผิดชอบ สหกรณ์ฯ มีการแบ่งแยกหน้าที่และความรับผิดชอบของเจ้าหน้าที่ในแต่ละตำแหน่งไว้อย่างชัดเจน เจ้าหน้าที่ที่มีความรู้ความสามารถในตำแหน่งหน้าที่ สหกรณ์ฯ มีการส่งเสริมให้เจ้าหน้าที่ได้รับการพัฒนาโดยการส่งเข้ารับการศึกษอบรมตลอดจนมีการศึกษาดูงานของสหกรณ์อื่นที่ประกอบธุรกิจประเภทเดียวกันเป็นครั้งคราวเพื่อให้เจ้าหน้าที่ที่มีความรู้ความเชี่ยวชาญในสายงานมากยิ่งขึ้น

3.2.2 การกำหนดระเบียบต่าง ๆ สหกรณ์ฯ มีการกำหนดระเบียบเพื่อถือปฏิบัติในการดำเนินงานต่าง ๆ ไว้อย่างครบถ้วนและเหมาะสม

3.2.3 มาตรฐานการบัญชี ระบบบัญชีที่สหกรณ์ใช้มีความเหมาะสมกับธุรกิจ การบันทึกบัญชีรวมทั้งบัญชีย่อยต่าง ๆ เรียบร้อยและเป็นปัจจุบันโดยมีเอกสารประกอบการบันทึกบัญชีครบถ้วนในสาระสำคัญ และเจ้าหน้าที่ของสหกรณ์มีความรู้ความสามารถเข้าใจหน้าที่ สามารถปฏิบัติงานได้อย่างเหมาะสม

สหกรณ์ถือปฏิบัติทางการบัญชีตามระเบียบที่นายทะเบียนสหกรณ์กำหนด และเป็นไปตามพระราชบัญญัติสหกรณ์ พ.ศ.2542 ส่วนที่เกี่ยวข้องกับการบัญชี การจัดทำงบการเงินเป็นไปตามรูปแบบที่กรมตรวจบัญชีสหกรณ์กำหนด

ปัจจุบันสหกรณ์ฯ ได้นำโปรแกรมคอมพิวเตอร์มาใช้ในการประมวลผลข้อมูลครอบคลุมทุกระบบ เช่น งานด้านเงินรับฝาก ทุนเรือนหุ้นและลูกหนี้เงินให้กู้ ได้แก่ การจัดทำงบหน้าเรียกเก็บเงินประจำเดือน การออกใบเสร็จรับเงิน การจัดทำรายละเอียดยอดคงเหลือ และการจัดพิมพ์รายงานต่าง ๆ เป็นต้น และมีการสำรองข้อมูลไว้ รวมทั้งมีระบบมาตรการรักษาความปลอดภัยของข้อมูลที่เหมาะสม

### 3.3 ด้านการเงินและการบัญชี

ตรวจสอบการจ่ายเงินตามสลิปรับ - จ่าย การเก็บรักษาเงินสดประจำวัน พบว่า สหกรณ์ฯ ได้เก็บรักษาเงินสดเป็นไปตามระเบียบว่าด้วยการรับ - จ่าย และเก็บรักษาเงิน พ.ศ.2560 และที่แก้ไขเพิ่มเติม สหกรณ์เก็บรักษาเงินสดไม่เกินวงเงิน วันละ 30,000.00 บาท (สามหมื่นบาทถ้วน)

ตรวจสอบเอกสารหลักฐานสลิปรับ - สลิปจ่าย และเอกสารประกอบการจ่ายเงินถูกต้องตรงตามบัญชีแยกประเภท สรุปประจำวัน และงบทดลอง

### 3.4 ด้านสินเชื่อ

สหกรณ์ฯ มียอดคงเหลือเงินกู้แก่สมาชิก ณ วันต้นปี และวันสิ้นปีบัญชี 2568 ตามรายละเอียดดังนี้

ประเภทเงินกู้	สิ้นปีบัญชี	ต้นปีบัญชี	เพิ่มขึ้น(ลดลง)
ลูกหนี้เงินกู้-ฉุกเฉิน	101,258,854.00	103,855,864.50	(2,597,010.50)
ลูกหนี้เงินกู้-สามัญ	5,679,556,539.15	5,690,366,532.23	(10,809,993.08)
ลูกหนี้เงินกู้-พิเศษ	127,639,383.90	125,378,446.27	2,260,937.63
รวม	5,908,454,777.05	5,919,600,843.00	(11,146,065.95)
หัก ค่าเผื่อหนี้สงสัยจะสูญ	34,592,799.62	29,846,588.06	4,746,211.56
รวมลูกหนี้เงินให้กู้-สุทธิ	5,873,861,977.43	5,889,754,254.94	(15,892,277.51)

ตรวจสอบเอกสารหลักฐานการให้กู้เงินแก่สมาชิก การจ่ายเงินให้สมาชิกกู้ยืมเป็นไปตามระเบียบข้อบังคับ และมติของที่ประชุมคณะกรรมการดำเนินการ ลูกหนี้แต่ละรายที่กู้เงินมีหลักฐานการเป็นหนี้และการค้ำประกันครบตามที่กำหนดไว้ การส่งเงินชำระหนี้ส่วนใหญ่เป็นไปตามกำหนดในสัญญา

ในระหว่างปีสุ่มตรวจสอบเอกสารหลักฐานประกอบการให้กู้เงิน การชำระหนี้ การบันทึกบัญชีด้านสินเชื่อ การพิสูจน์ยอดลูกหนี้คงเหลือ การคำนวณดอกเบี้ยรับ และความครบถ้วนสมบูรณ์ของคำขอกู้หนังสือสัญญาเงินกู้และหนังสือค้ำประกัน พร้อมทั้งการลงลายมือชื่อของสมาชิกผู้กู้และผู้ค้ำประกันรวมทั้งคู่สมรสผู้กู้และผู้ค้ำประกัน ครบถ้วนตามที่ควร

### 3.5 ด้านลูกหนี้อื่น

ชื่อบัญชี	สิ้นปีบัญชี	ต้นปีบัญชี	เพิ่มขึ้น(ลดลง)
ลูกหนี้หุ้นกู้ บมจ.การบินไทย ตามแผนฟื้นฟูกิจการ	7,550,000.00	0.00	7,550,000.00
หัก ค่าเผื่อหนี้สงสัยจะสูญ	2,000,000.00	0.00	2,000,000.00
ลูกหนี้หุ้นกู้ บมจ.การบินไทย ตามแผนฟื้นฟูกิจการ - สุทธิ	5,550,000.00	0.00	5,550,000.00

สหกรณ์ได้เปลี่ยนสภาพของหุ้นกู้ บมจ.การบินไทยฯ เป็นลูกหนี้หุ้นกู้ บมจ.การบินไทยฯ ตามแผนฟื้นฟูกิจการและระยะเวลาครบกำหนดเป็นไปตามแผนฟื้นฟูกิจการ ซึ่งวิธีปฏิบัติทางบัญชีดังกล่าวเป็นไปตามหนังสือกรมตรวจบัญชีสหกรณ์ที่ กษ 0404/ว246 ลงวันที่ 30 กันยายน 2568 อีกทั้งสหกรณ์ยังได้ออมนปิดบัญชีค่าเพื่อปรับมูลค่าเงินลงทุนหุ้นกู้บริษัท การบินไทยฯ คงเหลือทั้งจำนวน และบันทึกไว้ในบัญชีค่าเพื่อหนี้สงสัยจะสูญลูกหนี้หุ้นกู้ บมจ.การบินไทย ตามแผนฟื้นฟูกิจการ ทั้งนี้ ตามหลักความระมัดระวัง

### 3.6 ด้านเงินรับฝาก

ในระหว่างปีสุ่มตรวจสอบการบันทึกบัญชี การรับฝากเงินทุกประเภท รวมทั้งเงินรับฝากจากสหกรณ์อื่น ตรวจสอบการรับเงิน - ถอนเงิน รวมทั้งการเปิด - ถอนปิดบัญชีเงินฝาก การลงลายมือชื่อการฝากเงิน - ถอนเงิน การเปรียบเทียบยอดเงินรับฝากระหว่างฝ่ายการเงินกับฝ่ายบัญชี การคำนวณดอกเบี้ยเงินรับฝาก รวมถึงการบันทึกบัญชีไปยังสมุดรายวันต่าง ๆ ที่เกี่ยวข้อง ถูกต้องตามที่ควร

สรุปเงินรับฝาก สหกรณ์ฯ มีเงินรับฝาก ณ วันต้นปี และวันสิ้นปีบัญชี 2568 ตามรายละเอียดดังนี้

เงินรับฝาก	สิ้นปีบัญชี	ต้นปีบัญชี	เพิ่มขึ้น(ลดลง)
เงินรับฝากออมทรัพย์	2,799,048,874.04	2,791,549,577.42	7,499,296.62
เงินรับฝากออมทรัพย์พิเศษ	565,306,013.89	510,525,554.99	54,780,458.90
เงินรับฝากออมทรัพย์สหกรณ์อื่น	38,699.45	91,055.26	(52,355.81)
<b>รวม</b>	<b>3,364,393,587.38</b>	<b>3,302,166,187.67</b>	<b>62,227,399.71</b>

### 3.7 ด้านหนี้สิน

สหกรณ์ฯ ออกตั๋วสัญญาใช้เงินกับธนาคารพาณิชย์ เพื่อนำเงินกู้มาบริหารกิจการสหกรณ์ และการให้เงินกู้แก่สมาชิกตามวัตถุประสงค์ของสหกรณ์และตามแผนการลงทุนของสหกรณ์ ซึ่งมีมติที่ประชุมใหญ่ประจำปี 2567 ได้มีมติกำหนดวงเงินกู้ยืมและค้ำประกัน ปี 2568 เป็นจำนวน 4,500.00 ล้านบาท

สหกรณ์ฯ มีเงินกู้ยืมคงเหลือ ดังนี้

รายการ	สิ้นปีบัญชี	ต้นปีบัญชี	เพิ่มขึ้น(ลดลง)
ตั๋วสัญญาใช้เงิน	10,000,000.00	20,000,000.00	(10,000,000.00)

ระหว่างปีตรวจสอบเอกสารการกู้ยืม สัญญาเงินกู้ยืม เอกสารสัญญาครบถ้วนสมบูรณ์ ตรวจสอบการชำระเงินกู้พร้อมดอกเบี้ยของเงินกู้มีหลักฐานให้ตรวจสอบถูกต้องตามที่ควร การบันทึกบัญชีรายการดังกล่าวถูกต้องตามที่ควร

### 3.8 ด้านเงินลงทุน

ระหว่างปีสหกรณ์ฯ นำเงินไปลงทุนใน หุ้นสามัญตราสารทุน ตราสารหนี้ และตราสารแสดงสิทธิในหน่วยลงทุนและใบสำคัญแสดงสิทธิที่จะซื้อหน่วยลงทุนและอื่น ๆ ซึ่งการลงทุนดังกล่าวอยู่ภายใต้การควบคุมของคณะกรรมการดำเนินการและอยู่ในกรอบของพระราชบัญญัติสหกรณ์ พ.ศ. 2542 (มาตรา62) และประกาศคณะกรรมการพัฒนาการสหกรณ์แห่งชาติ เรื่อง ข้อกำหนดการฝากหรือลงทุนอย่างอื่นของสหกรณ์

สหกรณ์ฯ นำเงินไปลงทุนภายนอกคงเหลือ ณ วันสิ้นปี ดังนี้

ชื่อ	สิ้นปีบัญชี	ต้นปีบัญชี	เพิ่มขึ้น(ลดลง)
<b>เงินลงทุนระยะสั้น</b>			
<b>เงินลงทุนที่อยู่ในความต้องการของตลาด</b>			
- หุ้นกู้ ทุน บมจ.การบินไทย	2,450,000.00	0.00	2,450,000.00
<b>บวก</b> ค่าเผื่อการปรับมูลค่าเงินลงทุน	10,160,007.60	0.00	10,160,007.60
- หุ้นกู้ บมจ.ปูนซีเมนต์ไทย	5,000,000.00	5,000,000.00	0.00
<b>รวมเงินลงทุนระยะสั้น - สุทธิ</b>	<b>17,610,007.60</b>	<b>5,000,000.00</b>	<b>12,610,007.60</b>
<b>เงินลงทุนระยะยาว</b>			
<b>เงินลงทุนที่ไม่อยู่ในความต้องการของตลาด</b>			
- หุ้นชุมนุมสหกรณ์ทหาร จำกัด	2,326,000.00	2,326,000.00	0.00
- หุ้นชุมนุมสหกรณ์ออมทรัพย์แห่งประเทศไทย จำกัด	16,663,000.00	16,663,000.00	0.00
<b>รวม</b>	<b>18,989,000.00</b>	<b>18,989,000.00</b>	<b>0.00</b>
<b>เงินลงทุนที่อยู่ในความต้องการของตลาด</b>			
- หุ้นกู้	491,000,000.00	486,000,000.00	5,000,000.00
- พันธบัตร	110,000,000.00	110,000,000.00	0.00
<b>รวม</b>	<b>601,000,000.00</b>	<b>596,000,000.00</b>	<b>5,000,000.00</b>
<b>เงินลงทุนตามแผนฟื้นฟูกิจการ</b>			
- หุ้นกู้ การบินไทย	0.00	10,000,000.00	(10,000,000.00)
<b>หัก</b> ค่าเผื่อการปรับมูลค่าเงินลงทุน	0.00	(2,000,000.00)	2,000,000.00
<b>รวม</b>	<b>0.00</b>	<b>8,000,000.00</b>	<b>(8,000,000.00)</b>
<b>รวมเงินลงทุนระยะยาว - สุทธิ</b>	<b>619,989,000.00</b>	<b>622,989,000.00</b>	<b>(3,000,000.00)</b>

สหกรณ์ได้เปลี่ยนสภาพของหุ้นกู้ บมจ.การบินไทยฯ เป็นลูกหนี้หุ้นกู้ บมจ.การบินไทยฯ ตามแผนฟื้นฟูกิจการและระยะเวลาครบกำหนดเป็นไปตามแผนฟื้นฟูกิจการ ซึ่งวิธีปฏิบัติทางบัญชีดังกล่าว เป็นไปตามหนังสือกรมตรวจบัญชีสหกรณ์ที่ กษ 0404/ว 246 ลงวันที่ 30 กันยายน 2568 อีกทั้ง สหกรณ์ยังได้ โอนปิดบัญชีค่าเผื่อปรับมูลค่าเงินลงทุนหุ้นกู้บริษัท การบินไทยฯ คงเหลือทั้งจำนวน และบันทึกไว้ในบัญชี ค่าเผื่อนี้สงสัยจะสูญลูกหนี้หุ้นกู้ บมจ.การบินไทย ตามแผนฟื้นฟูกิจการ ทั้งนี้ ตามหลักความระมัดระวัง

### 3.9 ด้านทุนเรือนหุ้น

ณ วันสิ้นปี สหกรณ์มีทุนเรือนหุ้น ดังนี้

รายการ	สิ้นปีบัญชี	ต้นปีบัญชี	เพิ่มขึ้น(ลดลง)
ทุนเรือนหุ้น	2,812,301,030.00	2,706,960,620.00	105,340,410.00

การชำระค่าหุ้น และการจ่ายคืนค่าหุ้น เป็นไปตามข้อบังคับและระเบียบของสหกรณ์ สมาชิก เข้าใหม่ - ลาออกมีการอนุมัติโดยคณะกรรมการ การบันทึกบัญชีทุนเรือนหุ้น การผ่านรายการไปบัญชี แยกประเภทถูกต้องตามที่ควร

### 3.10 ด้านทุนสำรองและทุนสะสมฯ

ในระหว่างปีตรวจการจัดสรรกำไรสุทธิประจำปีและสุ่มตรวจสอบการใช้ทุนสะสมต่าง ๆ การจ่ายเงินดังกล่าวเป็นไปตามวัตถุประสงค์และเป็นไปตามระเบียบแห่งทุนนั้น ๆ ตามที่สหกรณ์กำหนด ระหว่างปีมีรายการเปลี่ยนแปลง ดังนี้

รายการ	ยอดคงเหลือ ต้นปีบัญชี	เพิ่มขึ้นจาก จัดสรรจากกำไร สุทธิและอื่น ๆ	ใช้ระหว่างปี	ยอดคงเหลือ สิ้นปีบัญชี
ทุนรักษาระดับอัตราเงินปันผล	3,039,766.32	39,484.30	0.00	3,079,250.62
ทุนสาธารณประโยชน์	7,898,554.51	1,700,000.00	1,682,225.00	7,916,329.51
ทุนสวัสดิการเพื่อสงเคราะห์สมาชิกเสียชีวิต	13,285,616.50	6,800,000.00	6,310,000.00	13,775,616.50
ทุนเพื่อการศึกษาอบรมของสหกรณ์	6,100,280.79	302,160.00	1,069,152.82	5,333,287.97
ทุนขยายกิจการ	1,019,167.03	0.00	0.00	1,019,167.03
ทุนสงเคราะห์ผู้ประสบภัยพิบัติ	3,717,900.00	50,000.00	56,000.00	3,711,900.00
ทุนสวัสดิการเพื่อบำนาญสมาชิก	2,669,300.00	554,670.00	553,720.00	2,670,250.00
ทุนสวัสดิการค่ารักษาพยาบาลสมาชิก	6,095,500.00	50,000.00	213,600.00	5,931,900.00
ทุนสวัสดิการเพื่อรับขวัญทายาทใหม่	6,222,000.00	50,000.00	156,000.00	6,116,000.00
ทุนสวัสดิการครอบครัวสมาชิกเสียชีวิต	6,608,975.00	100,000.00	369,130.00	6,339,845.00
ทุนสวัสดิการสำหรับสมาชิกสมทบเสียชีวิต	1,581,800.00	50,000.00	15,000.00	1,616,800.00
ทุนส่งเสริมการศึกษาบุตรสมาชิก	6,050.00	2,109,930.00	2,110,930.00	5,050.00
ทุนส่งเสริมการศึกษาเจ้าหน้าที่	350,080.00	0.00	30,000.00	320,080.00
ทุนสวัสดิการสงเคราะห์สมาชิกที่ทุพพลภาพ	2,471,667.00	50,000.00	0.00	2,521,667.00
ทุนสวัสดิการของขวัญปีใหม่สมาชิก	108,400.00	1,950,770.00	1,944,370.00	114,800.00
ทุนสวัสดิการเงินเยี่ยมสมาชิกที่บาดเจ็บ	1,224,000.00	50,000.00	0.00	1,274,000.00
ทุนสวัสดิการเงินสงเคราะห์พิเศษเพื่อช่วย ผู้ค้าประกัน	3,470,856.50	100,000.00	370,727.72	3,200,128.78
<b>รวม</b>	<b>65,869,913.65</b>	<b>13,957,014.30</b>	<b>14,880,855.54</b>	<b>64,946,072.41</b>

### 3.11 ด้านรายจ่ายของสหกรณ์

รายจ่ายต่าง ๆ ของสหกรณ์ ได้จ่ายไปในกิจการของสหกรณ์ ครอบคลุมแก่เหตุผลและประมาณการ เป็นไปตามระเบียบการจ่ายที่เกี่ยวข้อง ค่าใช้จ่ายของสหกรณ์เป็นไปตามระเบียบและมติที่ประชุมส่วนใหญ่อยู่ภายในวงเงินงบประมาณที่กำหนดไว้

## 4. ผลการตรวจสอบเฉพาะด้าน

### 4.1 การบริหารความเสี่ยง

สหกรณ์มีคณะกรรมการบริหารความเสี่ยง ควบคุม กำกับดูแล และติดตามการปฏิบัติงานบริหารให้สอดคล้องกับนโยบายการบริหารความเสี่ยง และเสนอรายงานผลการตรวจสอบเกี่ยวกับการกำหนดนโยบายและการวางกลยุทธ์การบริหารความเสี่ยง เช่น ความเสี่ยงด้านสินเชื่อ ความเสี่ยงด้านการลงทุน ความเสี่ยงด้านสภาพคล่อง ความเสี่ยงด้านการปฏิบัติการ เป็นต้น เพื่อให้การบริหารความเสี่ยงของสหกรณ์เป็นไปตามนโยบายที่กำหนดไว้

### 4.2 การบริหารด้านสินเชื่อ

สหกรณ์ฯ มีคณะกรรมการเงินกู้ทำหน้าที่พิจารณากลับกรอง วางแนวทางการตรวจสอบติดตามรวมทั้ง การวางแนวทางต่าง ๆ เพื่อให้เป็นไปตามระเบียบ และวัตถุประสงค์ของสหกรณ์

สหกรณ์ฯ ได้กำหนดนโยบายการวางกลยุทธ์และระบบปฏิบัติการด้านติดตามและดูแล ความเสี่ยงที่อาจเกิดขึ้นจากการที่ลูกหนี้ไม่สามารถชำระหนี้ได้ตามกำหนดในสัญญา ตามหลักเกณฑ์ที่กำหนดไว้ในกฎกระทรวง

### 4.3 การบริหารด้านการลงทุน

สหกรณ์ฯ มีคณะกรรมการการลงทุน พิจารณาและดำเนินการเกี่ยวกับการลงทุน ตามกรอบนโยบายการลงทุน และมอบอำนาจการลงทุน ควบคุม กำกับ ดูแล การบริหาร การเงิน การลงทุน การฝาก การกู้ยืม การให้เงินกู้แก่สหกรณ์อื่น

### 4.4 การบริหารด้านสภาพคล่อง

สหกรณ์ฯ มีการดำรงสินทรัพย์สภาพคล่องเป็นไปตามกฎกระทรวง ว่าด้วยการดำรงสินทรัพย์สภาพคล่องของสหกรณ์ พ.ศ.2550 และตามประกาศกระทรวงเกษตรและสหกรณ์ เรื่อง การกำหนดอัตราการดำรงสินทรัพย์สภาพคล่องของสหกรณ์ ลงวันที่ 31 ตุลาคม 2550 ซึ่งกำหนดให้สหกรณ์ต้องดำรงสินทรัพย์สภาพคล่องเฉลี่ยรายเดือนอัตราไม่ต่ำกว่าร้อยละหนึ่งของยอดเงินฝากทั้งหมด โดย ณ 30 กันยายน 2568 สหกรณ์ดำรงสินทรัพย์สภาพคล่องไว้ในอัตราร้อยละ 18.32

ในฐานะผู้ตรวจสอบกิจการสหกรณ์ออมทรัพย์นาวิกโยธิน จำกัด ได้เข้าตรวจสอบเอกสารหลักฐานต่าง ๆ รวมถึงมติของคณะกรรมการติดต่อข้อบังคับของสหกรณ์หรือไม่ และเอกสารทางการเงินของสหกรณ์ฯ ได้เข้าตรวจสอบเป็นประจำทุกเดือน และได้เข้าร่วมประชุมกับคณะกรรมการดำเนินการทุกเดือน พร้อมทั้งรายงานผลการตรวจสอบให้คณะกรรมการได้ทราบเป็นประจำ

## 5. ด้านอื่น ๆ

หากมีข้อสังเกตหรือข้อเสนอแนะในระหว่างที่ตรวจสอบได้แจ้งให้คณะกรรมการและฝ่ายจัดการทราบ และดำเนินการแก้ไขข้อบกพร่องดังกล่าวแล้ว ดังนี้

### รายงานติดตามผลการตรวจกิจการ ปี 2568

#### สหกรณ์ออมทรัพย์นาวิกโยธิน จำกัด

ข้อสังเกต เดือน	สิ่งที่ตรวจพบ	ผลกระทบที่สำคัญ	แนวทางแก้ไขและ ข้อเสนอแนะ	ติดตามผล
พฤษภาคม 2568	1.อ้างถึงข้อบังคับ สอ.นย. พ.ศ. 2564 เรื่อง การขาดจากสมาชิกภาพ ข้อ 41.การขาดจากสมาชิกภาพของสมาชิก สมาชิกยอมขาดจากสมาชิกภาพเพราะเหตุใด ๆ ดังต่อไปนี้ (1) ตาย (2) ลาออกจากสหกรณ์และได้รับอนุญาตแล้ว (3) เป็นคนไร้ความสามารถ หรือคนเสมือนไร้ความสามารถ (4) เป็นบุคคลล้มละลายโดยคำพิพากษาถึงที่สุดให้เป็นบุคคลล้มละลายฯลฯ พบว่าสมาชิกที่ถูกพิทักษ์ทรัพย์ และล้มละลาย สหกรณ์ได้ให้ออกจากสมาชิกจำนวนหนึ่งแต่อีกจำนวนหนึ่งยังคงความเป็นสมาชิกอยู่ ซึ่งสหกรณ์แจ้งว่าอยู่ระหว่างดำเนินการ	1.การบริหารและจัดการของสหกรณ์ฯไม่เป็นไปตามข้อบังคับของสหกรณ์เอง	1.พิจารณาการดำเนินการให้สอดคล้องกับข้อบังคับ	1.อยู่ในกระบวนการแก้ไขข้อบังคับเสนอที่ประชุมใหญ่สามัญ ประจำปี 2568 และให้นายทะเบียนสหกรณ์รับจดทะเบียนต่อไป

จึงเรียนมาเพื่อให้ที่ประชุมรับทราบ



(นางสาวคณพิชญ์ ศรีสง่า)

ผู้ตรวจสอบกิจการ

29 ตุลาคม 2568



### ระเบียบวาระที่ 3.3

#### เรื่อง รับทราบการทบทวนคู่มือและแผนงานการบริหารความเสี่ยง ประจำปี 2568

ตามกฎกระทรวง เรื่อง การดำเนินงานและการกำกับดูแลสหกรณ์ออมทรัพย์และสหกรณ์เครดิตยูเนียน พ.ศ.2564 หมวด 2 ข้อ 5 (3) “จัดให้มีนโยบายและกระบวนการบริหารความเสี่ยงด้านต่าง ๆ ของสหกรณ์ โดยอย่างน้อยจะต้องครอบคลุมถึงความเสี่ยงด้านสินเชื่อ การลงทุน สภาพคล่อง และปฏิบัติการ รวมทั้งจัดให้มีการทบทวนนโยบายและกระบวนการบริหารความเสี่ยงอย่างสม่ำเสมอ พร้อมทั้งรายงานผลการดำเนินการดังกล่าวให้ที่ประชุมใหญ่ทราบ”

ซึ่งในปี 2568 คณะอนุกรรมการบริหารความเสี่ยงได้ทบทวนแผนงานการบริหารความเสี่ยง ประจำปี 2568 ให้สอดคล้องกับสภาวะปัจจุบันและครอบคลุมความเสี่ยงทั้ง 5 ด้าน ได้แก่ ด้านกลยุทธ์ ด้านสินเชื่อ ด้านการฝากและการลงทุน ด้านสภาพคล่องและด้านปฏิบัติการ โดยจัดทำตามแบบแผนบริหารความเสี่ยงสหกรณ์ออมทรัพย์ (ฉบับปรับปรุง) พ.ศ.2568 ของชุมนุมสหกรณ์ออมทรัพย์แห่งประเทศไทย จำกัด ซึ่งประกอบด้วยวัตถุประสงค์ในการกำหนด ความเสี่ยงด้านต่าง ๆ ปัจจัยความเสี่ยงที่เป็นต้นเหตุหรือที่มาของความเสี่ยง โอกาสที่จะเกิดความเสี่ยง ผลกระทบ ระดับความเสี่ยง แนวทางหรือมาตรการในการกำจัดความเสี่ยง ผู้รับผิดชอบและการติดตาม ประเมินผล ซึ่งผลของการทบทวนความเสี่ยงประจำปี 2568 ปรากฏว่าระดับความเสี่ยงของสหกรณ์ลดลงจากปีก่อน โดยสมาชิกสามารถรับทราบข้อมูลได้จาก QR Code ด้านล่างนี้

สมาชิกสามารถสแกน QR-Code เพื่อศึกษาข้อมูลการทบทวนแผนบริหารความเสี่ยงประจำปี 2568



ที่ประชุมฯ รับทราบ

# ระเบียบวาระที่

# 4

## เรื่อง เสนอเพื่อพิจารณา

## ระเบียบวาระที่ 4.1

### เรื่อง พิจารณาอนุมัติงบการเงิน ประจำปี 2568

หนังสือรับรองของสหกรณ์

วันที่ 29 ตุลาคม 2568

เรียน ผู้สอบบัญชี ของ สหกรณ์ออมทรัพย์นาวิกโยธิน จำกัด

หนังสือรับรองฉบับนี้ให้ไว้เพื่อประโยชน์ของท่านในการตรวจสอบงบการเงินของ สหกรณ์ออมทรัพย์นาวิกโยธิน จำกัด ปีสิ้นสุดวันที่ 30 กันยายน 2568 เพื่อแสดงความเห็นว่างบการเงินดังกล่าวแสดงฐานะการเงิน ณ วันที่ 30 กันยายน 2568 และผลการดำเนินงาน และงบกระแสเงินสด สำหรับปีสิ้นสุดวันเดียวกันของสหกรณ์ออมทรัพย์นาวิกโยธิน จำกัด โดยถูกต้องตามที่ควรในสาระสำคัญตามระเบียบที่นายทะเบียนสหกรณ์กำหนดหรือไม่

ข้าพเจ้าเป็นผู้รับผิดชอบในการจัดให้มีการจัดการที่มีประสิทธิภาพ เพื่อให้การดำเนินงานของสหกรณ์เป็นไปตามกฎหมายสหกรณ์ ระเบียบ ข้อบังคับที่เกี่ยวข้อง

ข้าพเจ้าขอรับรองรายละเอียดเกี่ยวกับงบการเงินที่ท่านตรวจสอบตามที่ข้าพเจ้าทราบและคิดว่าควรจะเป็น ดังต่อไปนี้

#### 1. งบการเงิน

1.1 ตามข้อตกลงในการรับงานตรวจสอบ ข้าพเจ้าเป็นผู้รับผิดชอบในการจัดทำงบการเงิน โดยถูกต้องตามที่ควรในสาระสำคัญ ตามระเบียบที่นายทะเบียนสหกรณ์กำหนดและมีหน้าที่นำเสนองบการเงินต่อที่ประชุมใหญ่ผู้ถือหุ้นตามกฎหมาย

1.2 งบการเงินไม่มีการแสดงข้อมูลที่ขัดต่อข้อเท็จจริงอันเป็นสาระสำคัญ ซึ่งรวมถึงการละเว้นการแสดงรายการและข้อมูลต่าง ๆ

1.3 ข้อสมมติที่สำคัญที่สหกรณ์ใช้ในการประมาณการทางบัญชีมีความสมเหตุสมผล

1.4 รายการหรือข้อมูลดังต่อไปนี้มีการบันทึกหรือเปิดเผยไว้อย่างเพียงพอและเหมาะสมในงบการเงิน เช่น รายการธุรกิจที่มีกับสาขาของสหกรณ์หรือบุคคลอื่น ข้อตกลงกับสถาบันการเงินเกี่ยวกับภาระผูกพันเงินฝาก หรือข้อจำกัดการใช้เงินกู้ สินทรัพย์ที่ใช้เป็นหลักประกัน

1.5 เหตุการณ์ภายหลังวันที่ในงบการเงินที่ระเบียบนายทะเบียนสหกรณ์กำหนดให้ปรับปรุงหรือเปิดเผยได้ปรับปรุงหรือเปิดเผยแล้ว

1.6 ผลของการไม่แก้ไขข้อมูลที่ขัดต่อข้อเท็จจริงไม่มีสาระสำคัญ ข้อสังเกต ทั่วต่อเฉพาะรายการหรือโดยรวมต่องบการเงิน รายการของข้อมูลที่ขัดต่อข้อเท็จจริงที่ไม่แก้ไขได้จัดทำเป็นเอกสารแนบของหนังสือรับรองนี้

1.7 ไม่มีรายการผิดปกติที่เกี่ยวข้องกับการกระทำของคณะกรรมการดำเนินการหรือเจ้าหน้าที่ของสหกรณ์ ผู้ซึ่งมีหน้าที่สำคัญเกี่ยวกับระบบบัญชีและระบบการควบคุมภายใน หรือรายการผิดปกติที่มีผลกระทบอย่างเป็นสาระสำคัญต่องบการเงิน

1.8 สหกรณ์มีกรรมสิทธิ์ในสินทรัพย์ทั้งหมดอย่างถูกต้องตามกฎหมายและไม่มีภาระผูกพันหรือข้อผูกมัดใด ๆ ในสินทรัพย์ของสหกรณ์ เว้นแต่ที่ได้เปิดเผยไว้ในหมายเหตุประกอบงบการเงินแล้ว

1.9 สหกรณ์ได้บันทึกหรือเปิดเผยรายการหนี้สินทั้งหมดของสหกรณ์ ทั้งที่เกิดขึ้นแล้วและอาจเกิดขึ้นในภายหน้าไว้อย่างเหมาะสม รวมทั้งได้มีการเปิดเผยไว้ในหมายเหตุประกอบงบการเงินเกี่ยวกับหลักประกันทั้งหมดที่สหกรณ์ให้แก่บุคคลที่สาม นอกจากนี้สหกรณ์ไม่มีคดีฟ้องร้องอื่นและไม่มีคดีที่คาดว่าจะเกิดขึ้นนอกเหนือจากที่ได้แสดงหรือเปิดเผยไว้แล้วในงบการเงิน

1.10 นอกจากเรื่องที่อยู่อธิบายไว้ในหมายเหตุประกอบงบการเงินแล้ว ไม่มีเหตุการณ์ใดเกิดขึ้นหรือไม่ปรากฏข้อเท็จจริงใดที่มีผลกระทบต่องบการเงินอย่างมีสาระสำคัญ ซึ่งต้องนำมาปรับปรุงงบการเงินหรือเปิดเผยในหมายเหตุประกอบงบการเงินอีก

1.11 สหกรณ์ได้ส่งมอบรายงานต่าง ๆ เกี่ยวกับลูกหนี้เงินกู้ ลูกหนี้อื่น เงินฝากสหกรณ์อื่น ประวัติการชำระหนี้และการผัดนัดชำระของลูกหนี้ดังกล่าวแก่ท่านแล้วอย่างครบถ้วน หนี้สงสัยจะสูญที่เกิดขึ้นจากการให้สินเชื่อ หนี้อย่างอื่น การฝากเงินสหกรณ์อื่น ได้ถูกคำนวณโดยถูกต้องตามระเบียบ ประกาศ หรือคำสั่งนายทะเบียนสหกรณ์และได้นำมาบันทึกบัญชีและ/หรือเปิดเผยไว้โดยครบถ้วนแล้วในงบการเงิน

1.12 เงินลงทุนในหลักทรัพย์ชนิดต่าง ๆ ได้มีการตีราคาหรือวัดมูลค่าโดยถูกต้องตามระเบียบ ประกาศ หรือคำสั่งนายทะเบียนสหกรณ์ รายการที่เกี่ยวข้องกับเงินลงทุนในหลักทรัพย์ สหกรณ์ได้นำมาบันทึกบัญชีและ/หรือเปิดเผยไว้โดยครบถ้วนแล้วในงบการเงิน

## 2. การให้ข้อมูล

ข้าพเจ้าได้จัดเอกสารหลักฐานและข้อมูลดังต่อไปนี้ให้ท่านตรวจสอบครบถ้วนแล้ว คือ

2.1 บันทึกรายการทุกรายการในบัญชี เอกสารหลักฐานประกอบรายการบัญชีและข้อมูลอื่นที่เกี่ยวข้องทั้งหมด

2.2 รายงานการประชุมคณะกรรมการดำเนินการและรายงานการประชุมใหญ่

2.3 ข้อมูลอื่นที่ท่านขอจากข้าพเจ้าเพื่อวัตถุประสงค์ของการตรวจสอบ

2.4 เข้าถึงบุคคลในสหกรณ์ที่ท่านระบุว่าจำเป็นในการได้มาซึ่งหลักฐานการสอบบัญชีอย่างไม่จำกัด

2.5 สหกรณ์ได้ปฏิบัติตามเงื่อนไขของสัญญาทั้งหมดซึ่งหากไม่ปฏิบัติตามอาจมีผลกระทบอย่างมีสาระสำคัญต่องบการเงิน นอกจากนี้สหกรณ์ได้ปฏิบัติตามระเบียบและข้อกำหนดของหน่วยงานราชการหรือหน่วยงานที่กำกับดูแล ซึ่งหากไม่ปฏิบัติตามอาจมีผลกระทบอย่างมีสาระสำคัญต่องบการเงิน

2.6 สหกรณ์ได้เปิดเผยข้อมูลทั้งหมดที่เป็นผลจากการประเมินความเสี่ยงเรื่องการทุจริตที่มีผลต่อการแสดงงบการเงินที่ขัดต่อข้อเท็จจริงอันเป็นสาระสำคัญ

2.7 สหกรณ์ได้เปิดเผยข้อมูลทุกอย่าง ซึ่งเกี่ยวข้องกับการทุจริตหรือสงสัยว่าจะทุจริตที่สหกรณ์ทราบและที่มีผลกระทบต่อสหกรณ์ โดยเกี่ยวข้องกับคณะกรรมการดำเนินการสหกรณ์ เจ้าหน้าที่สหกรณ์ที่มีบทบาทสำคัญเกี่ยวกับการควบคุมภายใน หรือบุคคลอื่น ซึ่งการทุจริตมีผลกระทบอย่างมีสาระสำคัญต่องบการเงิน

2.8 สหกรณ์ขอรับรองว่า ณ วันที่ผู้สอบบัญชีแสดงความเห็นต่องบการเงิน สหกรณ์ไม่ได้รับหนังสือแจ้งจากหน่วยราชการ เช่น การแจ้งข้อบกพร่อง หรือข้อสังเกต ด้านบริหาร ด้านการปฏิบัติการ หรือด้านการเงินการบัญชี หรืออันมีผลต่องบการเงิน เพราะมิได้ปฏิบัติตามกฎหมายสหกรณ์หรือกฎหมายอื่น หรือข้อบังคับ ซึ่งรวมถึงการถูกเรียกชดเชย หรือถูกประเมินภาษีอากร หรือมีหนี้สินที่อาจเกิดขึ้นในภายหลัง ซึ่งควรจะได้นำมาพิจารณาเปิดเผยในหมายเหตุประกอบงบการเงิน หรือใช้เป็นหลักเกณฑ์ในการตั้งสำรองค่าเสียหายที่อาจเกิดขึ้น

ขอแสดงความนับถือ

พลเรือตรี



(ทวี วงศ์วาน)

ประธานกรรมการดำเนินการ

สหกรณ์ออมทรัพย์นาวิกโยธิน จำกัด

นาวาเอก



(ชลเขตต์ หิรัญพิศ)

ผู้จัดการ

สหกรณ์ออมทรัพย์นาวิกโยธิน จำกัด

มติที่ประชุมฯ

## รายงานของผู้สอบบัญชี

เสนอ สมาชิกสหกรณ์ออมทรัพย์นาวิกโยธิน จำกัด

### ความเห็น

ข้าพเจ้าได้ตรวจสอบงบการเงินของ สหกรณ์ออมทรัพย์นาวิกโยธิน จำกัด ซึ่งประกอบด้วย งบฐานะการเงิน ณ วันที่ 30 กันยายน 2568 งบกำไรขาดทุน และงบกระแสเงินสด สำหรับปีสิ้นสุดวันเดียวกัน และหมายเหตุประกอบงบการเงิน รวมถึงหมายเหตุสรุปนโยบายการบัญชีที่สำคัญ

ข้าพเจ้าเห็นว่า งบการเงินข้างต้นนี้แสดงฐานะการเงินของ สหกรณ์ออมทรัพย์นาวิกโยธิน จำกัด ณ วันที่ 30 กันยายน 2568 ผลการดำเนินงาน และกระแสเงินสด สำหรับปีสิ้นสุดวันเดียวกัน โดยถูกต้องตามที่ควรในสาระสำคัญตามระเบียบนายทะเบียนสหกรณ์

### เกณฑ์ในการแสดงความเห็น

ข้าพเจ้าได้ปฏิบัติงานตรวจสอบตามมาตรฐานการสอบบัญชีและตามระเบียบกรมตรวจบัญชีสหกรณ์ ความรับผิดชอบของข้าพเจ้าได้กล่าวไว้ในส่วนของความรับผิดชอบของผู้สอบบัญชีต่อการตรวจสอบงบการเงินในรายงานของข้าพเจ้า ข้าพเจ้ามีความเป็นอิสระจากสหกรณ์และได้ปฏิบัติตามจรรยาบรรณของผู้สอบบัญชีสหกรณ์ ข้าพเจ้าเชื่อว่า หลักฐานการสอบบัญชีที่ข้าพเจ้าได้รับเพียงพอและเหมาะสมเพื่อใช้เป็นเกณฑ์ในการแสดงความเห็นของข้าพเจ้า

### เรื่องสำคัญในการตรวจสอบ

เรื่องสำคัญในการตรวจสอบ คือ เรื่องต่างๆ ที่มีนัยสำคัญที่สุดตามดุลยพินิจของผู้ประกอบวิชาชีพของข้าพเจ้าในการตรวจสอบงบการเงินสำหรับงวดปัจจุบัน ข้าพเจ้าได้นำเรื่องเหล่านี้มาพิจารณาในบริบทของการตรวจสอบงบการเงินโดยรวม และในการแสดงความเห็นของข้าพเจ้า ทั้งนี้ ข้าพเจ้าไม่ได้แสดงความเห็นแยกต่างหากสำหรับเรื่องเหล่านี้



เรื่องสำคัญในการตรวจสอบ	วิธีการตรวจสอบ
<p>1. ค่าเผื่อหนี้สงสัยจะสูญลูกหนี้เงินให้กู้ อ้างอิงหมายเหตุประกอบงบการเงิน ข้อ. 6</p> <p>การประมาณการค่าเผื่อหนี้สงสัยจะสูญลูกหนี้เงินให้กู้ต้องอาศัยระเบียบนายทะเบียนสหกรณ์ที่เกี่ยวข้อง ซึ่งรวมถึงระเบียบประกาศนายทะเบียนสหกรณ์ที่มีการเปลี่ยนแปลงไปตามสภาวะการณ์ นอกจากนี้ในการจัดชั้นลูกหนี้มีหลายกรณีต้องใช้ข้อเท็จจริงเกี่ยวกับประวัติการชำระหนี้ของสมาชิก สถานะบุคคล และสถานะการเงินประกอบดุลยพินิจของคณะกรรมการดำเนินการสหกรณ์ในการประเมินพฤติกรรมของลูกหนี้ที่คาดว่าจะชำระหนี้ไม่ได้เมื่อพิจารณาถึงลักษณะการดำเนินธุรกิจสินเชื่อของสหกรณ์ซึ่งมีเงินให้กู้ยืมจำนวน 5,908.45 ล้านบาท คิดเป็นร้อยละ 82.60 ของสินทรัพย์ทั้งสิ้น การเผื่อหนี้สงสัยจะสูญที่ถูกต้องและเพียงพอ จะส่งผลให้การแสดงจำนวนเงินด้านลูกหนี้ในงบการเงินมีความเหมาะสม การพิจารณาถึงการตั้งค่าเผื่อหนี้สงสัยจะสูญให้ถูกต้องตามที่ควร จึงเป็นเรื่องสำคัญในการตรวจสอบ</p>	<p>ข้าพเจ้าได้ประเมินและทดสอบระบบการควบคุมภายในของสหกรณ์ที่เกี่ยวกับการประเมินค่าเผื่อหนี้สงสัยจะสูญ ดังนี้</p> <ul style="list-style-type: none"> <li>• สอบถามเจ้าหน้าที่ที่เกี่ยวข้องในการคำนวณค่าเผื่อหนี้สงสัยจะสูญ</li> <li>• สอบทานความสมเหตุสมผลเกี่ยวกับพฤติกรรมของลูกหนี้เงินให้กู้ที่คาดว่าจะชำระหนี้ไม่ได้</li> <li>• สอบถามนโยบายของสหกรณ์ในการประมาณการค่าเผื่อหนี้สงสัยจะสูญ</li> <li>• สอบทานดุลยพินิจคณะกรรมการในการประเมินสถานะและพฤติกรรมของลูกหนี้ที่คาดว่าจะเรียกเก็บเงินไม่ได้และความเพียงพอของหลักประกัน เพื่อตั้งค่าเผื่อหนี้สงสัยจะสูญเต็มจำนวน</li> <li>• ตรวจสอบการค้างชำระของลูกหนี้กับบัญชีย่อยลูกหนี้</li> <li>• สอบทานการประมาณการตั้งค่าเผื่อหนี้สงสัยจะสูญว่ามีความเพียงพอและเหมาะสมเป็นไปตามระเบียบที่นายทะเบียนสหกรณ์กำหนด</li> <li>• สุ่มทดสอบการคำนวณและตรวจสอบการบันทึกบัญชีค่าเผื่อหนี้สงสัยจะสูญ ณ วันสิ้นปีบัญชีเป็นไปตามระเบียบที่นายทะเบียนสหกรณ์กำหนด</li> </ul>

### ความรับผิดชอบของคณะกรรมการดำเนินการสหกรณ์ต่องบการเงิน

คณะกรรมการดำเนินการสหกรณ์มีหน้าที่รับผิดชอบในการจัดทำและการนำเสนองบการเงินเหล่านี้โดยถูกต้องตามที่ควรตามระเบียบนายทะเบียนสหกรณ์ และรับผิดชอบเกี่ยวกับการควบคุมภายในที่คณะกรรมการดำเนินการสหกรณ์พิจารณาว่าจำเป็นเพื่อให้สามารถจัดทำงบการเงิน ที่ปราศจากการแสดงข้อมูลที่ขัดต่อข้อเท็จจริงอันเป็นสาระสำคัญไม่ว่าจะเกิดจากการทุจริตหรือข้อผิดพลาด



ในการจัดทำงบการเงิน คณะกรรมการดำเนินการสหกรณ์รับผิดชอบในการประเมินความสามารถของสหกรณ์ในการดำเนินงานต่อเนื่อง การเปิดเผยเรื่องที่เกี่ยวข้องกับการดำเนินงานต่อเนื่องในกรณีที่มีเรื่องดังกล่าว และการใช้เกณฑ์การบัญชีสำหรับการดำเนินงานต่อเนื่อง เว้นแต่คณะกรรมการดำเนินการสหกรณ์มีความตั้งใจที่จะเลิกสหกรณ์หรือหยุดดำเนินงานหรือไม่สามารถดำเนินงานต่อเนื่องต่อไปได้

### ความรับผิดชอบของผู้สอบบัญชีต่อการตรวจสอบงบการเงิน

การตรวจสอบของข้าพเจ้ามีวัตถุประสงค์เพื่อให้ได้ความเชื่อมั่นอย่างสมเหตุสมผลว่างบการเงินโดยรวมปราศจากการแสดงข้อมูลที่ขัดต่อข้อเท็จจริงอันเป็นสาระสำคัญหรือไม่ ไม่ว่าจะเกิดจากการทุจริตหรือข้อผิดพลาด และเสนอรายงานของผู้สอบบัญชี ซึ่งรวมความเห็นของข้าพเจ้าอยู่ด้วย ความเชื่อมั่นอย่างสมเหตุสมผล คือ ความเชื่อมั่นในระดับสูงแต่ไม่ได้เป็นการรับประกันว่าการปฏิบัติงานตรวจสอบตามมาตรฐานการสอบบัญชีและระเบียบกรมตรวจบัญชีสหกรณ์จะสามารถตรวจพบข้อมูลที่ขัดต่อข้อเท็จจริงอันเป็นสาระสำคัญที่มีอยู่ได้เสมอไป ข้อมูลที่ขัดต่อข้อเท็จจริงอาจเกิดจากการทุจริตหรือข้อผิดพลาดและถือว่ามีสาระสำคัญเมื่อคาดการณ์ได้อย่างสมเหตุสมผลว่า รายการที่ขัดต่อข้อเท็จจริงแต่ละรายการหรือทุกรายการรวมกันจะมีผลต่อการตัดสินใจทางเศรษฐกิจของผู้ใช้งบการเงินจากการใช้งบการเงินเหล่านี้

ในการตรวจสอบของข้าพเจ้าตามมาตรฐานการสอบบัญชีและระเบียบกรมตรวจบัญชีสหกรณ์ ข้าพเจ้าได้ใช้ดุลยพินิจและการสังเกตและสงสัยเยี่ยงผู้ประกอบวิชาชีพตลอดการตรวจสอบ การปฏิบัติงานของข้าพเจ้า รวมถึง

- ระบุและประเมินความเสี่ยงจากการแสดงข้อมูลที่ขัดต่อข้อเท็จจริงอันเป็นสาระสำคัญในงบการเงินไม่ว่าจะเกิดจากการทุจริตหรือข้อผิดพลาด ออกแบบและปฏิบัติงานตามวิธีการตรวจสอบเพื่อตอบสนองต่อความเสี่ยงเหล่านั้น และได้หลักฐานการสอบบัญชีที่เพียงพอและเหมาะสมเพื่อเป็นเกณฑ์ในการแสดงความเห็นของข้าพเจ้า ความเสี่ยงที่ไม่พบข้อมูลที่ขัดต่อข้อเท็จจริงอันเป็นสาระสำคัญซึ่งเป็นผลมาจากการทุจริตจะสูงกว่าความเสี่ยงที่เกิดจากข้อผิดพลาด เนื่องจากการทุจริตอาจเกี่ยวกับการสมรู้ร่วมคิด การปลอมแปลงเอกสารหลักฐาน การตั้งใจละเว้นการแสดงผล การแสดงผลที่ไม่ตรงตามข้อเท็จจริงหรือการแทรกแซงการควบคุมภายใน
- ทำความเข้าใจในระบบการควบคุมภายในที่เกี่ยวข้องกับการตรวจสอบ เพื่อออกแบบวิธีการตรวจสอบที่เหมาะสมกับสถานการณ์ แต่ไม่ใช่เพื่อวัตถุประสงค์ในการแสดงความเห็นต่อความมีประสิทธิภาพของการควบคุมภายในของสหกรณ์
- ประเมินความเหมาะสมของนโยบายการบัญชีที่คณะกรรมการดำเนินการสหกรณ์ใช้และความสมเหตุสมผลของประมาณการทางบัญชีและการเปิดเผยข้อมูลที่เกี่ยวข้องซึ่งจัดทำขึ้นโดยคณะกรรมการดำเนินการสหกรณ์
- สรุปร่วมกับความเหมาะสมของการใช้เกณฑ์การบัญชีสำหรับการดำเนินงานต่อเนื่องของคณะกรรมการดำเนินการสหกรณ์ และจากหลักฐานการสอบบัญชีที่ได้รับ ว่ามีความไม่แน่นอนที่มีสาระสำคัญเกี่ยวกับเหตุการณ์หรือสถานการณ์ที่อาจเป็นเหตุให้เกิดข้อสงสัยอย่างมีนัยสำคัญต่อความสามารถของสหกรณ์ในการดำเนินงานต่อเนื่องหรือไม่ ถ้าข้าพเจ้าได้ข้อสรุปว่ามีความไม่แน่นอนที่มีสาระสำคัญ ข้าพเจ้าต้องให้ข้อสังเกตไว้ในรายงานของผู้สอบบัญชีของข้าพเจ้าถึงการเปิดเผยที่เกี่ยวข้องในงบการเงิน หรือถ้าการเปิดเผยดังกล่าวไม่เพียงพอ ความเห็นของข้าพเจ้าจะเปลี่ยนแปลงไป





ข้อสรุปของข้าพเจ้าขึ้นอยู่กับหลักฐานการสอบบัญชีที่ได้รับจนถึงวันที่ในรายงานของผู้สอบบัญชีของข้าพเจ้า อย่างไรก็ตาม เหตุการณ์หรือสถานการณ์ในอนาคตอาจเป็นเหตุให้สหกรณ์ต้องหยุดการดำเนินงานต่อเนื่องได้

- ประเมินการนำเสนอ โครงสร้างและเนื้อหาของงบการเงินโดยรวม รวมถึงการเปิดเผยข้อมูลที่เกี่ยวข้อง ตลอดจนประเมินว่างบการเงินแสดงรายการและเหตุการณ์ที่เกิดขึ้นโดยถูกต้องตามที่ควรหรือไม่

ข้าพเจ้าได้สื่อสารกับคณะกรรมการดำเนินการสหกรณ์เกี่ยวกับขอบเขตและช่วงเวลาของการตรวจสอบตามที่ได้วางแผนไว้ ประเด็นที่มีนัยสำคัญที่พบจากการตรวจสอบ รวมถึงข้อบกพร่องที่มีนัยสำคัญในระบบการควบคุมภายในซึ่งข้าพเจ้าได้พบในระหว่างการตรวจสอบของข้าพเจ้า

จากเรื่องทั้งหลายที่สื่อสารกับคณะกรรมการดำเนินการสหกรณ์ข้าพเจ้าได้พิจารณาเรื่องต่าง ๆ ที่มีนัยสำคัญที่สุดในการตรวจสอบงบการเงินในงวดปัจจุบันและกำหนดเป็นเรื่องสำคัญในการตรวจสอบ ข้าพเจ้าได้อธิบายเรื่องเหล่านี้ไว้ในรายงานของผู้สอบบัญชีเว้นแต่กฎหมายหรือข้อบังคับห้ามไม่ให้เปิดเผยเรื่องดังกล่าวต่อสาธารณะหรือในสถานการณ์ที่ยากที่จะเกิดขึ้นข้าพเจ้าพิจารณาว่าไม่ควรสื่อสารเรื่องดังกล่าวในรายงานของข้าพเจ้า เพราะการกระทำดังกล่าวสามารถคาดการณ์ได้อย่างสมเหตุสมผลว่าจะมีผลกระทบในทางลบมากกว่าผลประโยชน์ที่ผู้มีส่วนได้เสียสาธารณะจะได้จากการสื่อสารดังกล่าว

(นางสาวจันทา โปทาเมือง)

ผู้สอบบัญชีสหกรณ์

วันที่ 29 ตุลาคม 2568

สหกรณ์ออมทรัพย์นาวิกโยธิน จำกัด

งบฐานะการเงิน

ณ วันที่ 30 กันยายน 2568

สินทรัพย์	หมายเหตุ	ปี 2568	ปี 2567
		บาท	บาท
<b>สินทรัพย์หมุนเวียน</b>			
เงินสดและเงินฝากธนาคาร	2	117,823,751.33	76,660,806.49
เงินฝากสหกรณ์อื่น	3	506,001,000.37	346,000,000.00
เงินลงทุนระยะสั้น - สุทธิ	5	17,610,007.60	5,000,000.00
เงินให้กู้ยืมระยะสั้น - สุทธิ	6	724,258,231.74	707,236,293.57
ลูกหนี้ระยะสั้น - สุทธิ	7	6,500.00	637,046.00
ดอกเบี้ยเงินให้กู้ยืมรับ - สุทธิ	9	144,796.56	146,036.72
สินทรัพย์หมุนเวียนอื่น	10	7,994,310.97	6,263,181.87
<b>รวมสินทรัพย์หมุนเวียน</b>		<b>1,373,838,598.57</b>	<b>1,141,943,364.65</b>
<b>สินทรัพย์ไม่หมุนเวียน</b>			
เงินลงทุนระยะยาว - สุทธิ	5	619,989,000.00	622,989,000.00
เงินให้กู้ยืมระยะยาว	6	5,149,603,745.69	5,182,517,961.37
ลูกหนี้หุ้นกู้ บมจ.การบินไทย ตามแผนฟื้นฟูกิจการ - สุทธิ	8	5,550,000.00	0.00
เครื่องใช้สำนักงาน - สุทธิ	11	2,447,912.29	3,277,568.60
สินทรัพย์ไม่มีตัวตน	12	1,799,904.14	2,015,829.28
<b>รวมสินทรัพย์ไม่หมุนเวียน</b>		<b>5,779,390,562.12</b>	<b>5,810,800,359.25</b>
<b>รวมสินทรัพย์</b>		<b>7,153,229,160.69</b>	<b>6,952,743,723.90</b>

สหกรณ์ออมทรัพย์นาวิกโยธิน จำกัด

งบฐานะการเงิน (ต่อ)

ณ วันที่ 30 กันยายน 2568

หนี้สินและทุนของสหกรณ์	หมายเหตุ	ปี 2568	ปี 2567
		บาท	บาท
<b>หนี้สินหมุนเวียน</b>			
เงินเบิกเกินบัญชีธนาคารและเงินกู้ยืมระยะสั้น	13	10,000,000.00	20,000,000.00
เงินรับฝาก	14	3,364,393,587.38	3,302,166,187.67
หนี้สินหมุนเวียนอื่น	15	6,975,443.26	5,253,036.79
รวมหนี้สินหมุนเวียน		<b>3,381,369,030.64</b>	<b>3,327,419,224.46</b>
<b>หนี้สินไม่หมุนเวียน</b>			
หนี้สินไม่หมุนเวียนอื่น	16	18,871,158.15	17,093,089.13
รวมหนี้สินไม่หมุนเวียน		<b>18,871,158.15</b>	<b>17,093,089.13</b>
รวมหนี้สิน		<b>3,400,240,188.79</b>	<b>3,344,512,313.59</b>
<b>ทุนของสหกรณ์</b>			
ทุนเรือนหุ้น (มูลค่าหุ้นละ 10.00 บาท)		2,812,301,030.00	2,706,960,620.00
ทุนสำรอง		603,987,768.30	576,170,150.86
ทุนสะสมตามข้อบังคับ ระเบียบและอื่น ๆ	17	64,946,072.41	65,869,913.65
กำไรจากเงินลงทุนที่ยังไม่เกิดขึ้น	18	10,160,007.60	0.00
กำไรสุทธิประจำปี		261,594,093.59	259,230,725.80
รวมทุนของสหกรณ์		<b>3,752,988,971.90</b>	<b>3,608,231,410.31</b>
รวมหนี้สินและทุนของสหกรณ์		<b>7,153,229,160.69</b>	<b>6,952,743,723.90</b>

หมายเหตุประกอบงบการเงินเป็นส่วนหนึ่งของงบการเงินนี้

พลเรือตรี



( ทวี วงศ์วาน )

ประธานกรรมการดำเนินการ

นาวาเอก



( จักรกฤษ ศรีรักษ )

กรรมการและเลขานุการ

วันที่ 29 ตุลาคม 2568

**สหกรณ์ออมทรัพย์นาวิกโยธิน จำกัด**  
งบกำไรขาดทุน  
สำหรับปีสิ้นสุดวันที่ 30 กันยายน 2568

	ปี 2568		ปี 2567	
	บาท	%	บาท	%
<b>รายได้ดอกเบี้ยและผลตอบแทนจากเงินลงทุน</b>				
ดอกเบี้ยรับเงินให้กู้	330,770,206.92	90.27	326,940,579.52	91.32
ดอกเบี้ยรับเงินฝากธนาคาร	530,088.34	0.14	275,152.68	0.08
ดอกเบี้ยรับเงินฝากสหกรณ์อื่น	11,816,562.02	3.23	8,699,784.98	2.42
ผลตอบแทนจากเงินลงทุน	23,126,086.71	6.32	22,080,883.70	6.17
รายได้จากการได้ถอนหุ้นก่อนกำหนด	160,000.00	0.04	20,000.00	0.01
<b>รวมรายได้ดอกเบี้ยและผลตอบแทนจากเงินลงทุน</b>	<b>366,402,943.99</b>	<b>100.00</b>	<b>358,016,400.88</b>	<b>100.00</b>
<b>ค่าใช้จ่ายดอกเบี้ยและเงินลงทุน</b>				
ดอกเบี้ยจ่ายเงินรับฝาก	77,893,088.68	21.26	74,405,825.48	20.78
ดอกเบี้ยจ่ายเงินกู้ยืมระยะสั้น	1,601,580.56	0.44	1,964,982.26	0.55
ขาดทุนจากการซื้อขาย - หุ้น บมจ.การบินไทย	0.00	0.00	500,000.00	0.14
<b>รวมค่าใช้จ่ายดอกเบี้ยและเงินลงทุน</b>	<b>79,494,669.24</b>	<b>21.70</b>	<b>76,870,807.74</b>	<b>21.47</b>
<b>หัก หนี้สงสัยจะสูญและหนี้สูญ</b>				
หนี้สงสัยจะสูญ - ลูกหนี้เงินให้กู้	4,746,211.56	1.30	1,163,529.63	0.32
หนี้สงสัยจะสูญ - ดอกเบี้ยเงินให้กู้ค้างรับ	(805.00)	(0.00)	(65,272.00)	(0.02)
<b>รวมหนี้สงสัยจะสูญและหนี้สูญ</b>	<b>4,745,406.56</b>	<b>1.30</b>	<b>1,098,257.63</b>	<b>0.30</b>
<b>รวมรายได้ดอกเบี้ยและผลตอบแทนจากเงินลงทุนสุทธิ</b>	<b>282,162,868.19</b>	<b>77.00</b>	<b>280,047,335.51</b>	<b>78.23</b>
<b>บวก รายได้อื่น</b>				
ค่าธรรมเนียมแรกเข้า	25,300.00	0.01	18,700.00	0.01
ค่าธรรมเนียมทำสมุดเงินฝากใหม่ (กรณีสูญหาย)	10,050.00	0.00	10,900.00	0.00
ค่าธรรมเนียมทำสมุดเงินฝากใหม่ (ชำรุด)	150.00	0.00	250.00	0.00
ค่าธรรมเนียมถอนเงินรับฝากเกิน 1 ครั้งต่อเดือน	7,340.00	0.00	16,595.21	0.00
ค่าธรรมเนียมการขอกู้เงินเพื่อการเคหะฯ	6,476.00	0.00	17,486.00	0.00
ค่าธรรมเนียมชำระหนี้ก่อนครบกำหนด	0.00	0.00	37,145.51	0.02
ค่าธรรมเนียมสมัครสอบเจ้าหน้าที่ใหม่	0.00	0.00	5,000.00	0.00
รายได้ค่าเช่าอาคารสวัสดิการ สอ.นย.	6,000.00	0.00	6,000.00	0.00
รายได้อื่น ๆ	1,006.00	0.00	1,154.26	0.00
รายได้ค่าสินไหมทดแทน	28,500.00	0.01	0.00	0.00
<b>รวมรายได้อื่น</b>	<b>84,822.00</b>	<b>0.02</b>	<b>113,230.98</b>	<b>0.03</b>

สหกรณ์ออมทรัพย์นาวิกโยธิน จำกัด  
งบกำไรขาดทุน (ต่อ)  
สำหรับปีสิ้นสุดวันที่ 30 กันยายน 2568

หัก ค่าใช้จ่ายในการดำเนินงาน	ปี 2568		ปี 2567	
	บาท	%	บาท	%
<b>ค่าใช้จ่ายเกี่ยวกับเจ้าหน้าที่</b>				
เงินเดือน	10,300,674.00	2.81	10,017,666.00	2.79
ค่าครองชีพและเงินประจำตำแหน่ง	1,187,100.00	0.32	1,129,200.00	0.32
ค่าล่วงเวลา	205,279.50	0.06	235,780.50	0.07
บำเหน็จเจ้าหน้าที่	1,649,964.00	0.45	1,636,297.00	0.45
เงินสมทบกองทุนเงินทดแทนและประกันสังคม	233,950.00	0.06	250,894.00	0.07
ค่าเบี้ยเลี้ยง - พาหนะและที่พัก	106,801.50	0.03	181,339.09	0.05
ค่าตอบแทนเจ้าหน้าที่	436,025.00	0.12	445,050.00	0.12
ค่าตอบแทนผู้ปฏิบัติงานสหกรณ์	159,600.00	0.04	159,600.00	0.04
ค่าตอบแทนเจ้าหน้าที่สาขาย่อย	136,800.00	0.04	136,800.00	0.04
ค่ารักษาพยาบาลเจ้าหน้าที่	175,539.50	0.05	126,373.00	0.04
ค่าการศึกษาบุตรเจ้าหน้าที่	56,500.00	0.02	60,700.00	0.02
ค่าเครื่องแต่งกายเจ้าหน้าที่	200,000.00	0.05	204,000.00	0.06
ค่าสวัสดิการเจ้าหน้าที่	7,500.00	0.00	1,500.00	0.00
ค่าเบี้ยขยัน	16,000.00	0.00	20,000.00	0.01
เงินเพิ่มพิเศษฯ	10,000.00	0.00	15,000.00	0.00
ค่าเบี้ยประกันเจ้าหน้าที่	74,613.00	0.02	99,042.00	0.03
ค่าตอบแทนพิเศษ	45,996.00	0.01	42,576.00	0.01
<b>รวมค่าใช้จ่ายเกี่ยวกับเจ้าหน้าที่</b>	<b>15,002,342.50</b>	<b>4.08</b>	<b>14,761,817.59</b>	<b>4.12</b>
<b>ค่าใช้จ่ายเกี่ยวกับที่ดิน อาคารและอุปกรณ์</b>				
ค่าซ่อมแซมอุปกรณ์สำนักงาน	72,083.80	0.02	30,310.00	0.01
ค่าปรับปรุงสำนักงาน	147,760.00	0.04	92,195.19	0.03
ค่าเบี้ยประกันภัยอาคาร	31,468.70	0.01	31,468.70	0.01
ค่าบำรุงรักษารายปี	260,277.50	0.07	216,140.00	0.06
ค่าใช้จ่ายยานพาหนะ	740.00	0.00	1,710.00	0.00
ค่าเสื่อมราคาเครื่องใช้สำนักงาน	579,965.31	0.16	902,119.27	0.26
ขาดทุนจากการเลิกใช้สินทรัพย์	40.00	0.00	4,114.00	0.00
ค่าเสื่อมราคาเครื่องกำเนิดไฟฟ้าพร้อมโรงเรือน	117,293.50	0.03	117,293.50	0.03

สหกรณ์ออมทรัพย์นาวิกโยธิน จำกัด

งบกำไรขาดทุน (ต่อ)

สำหรับปีสิ้นสุดวันที่ 30 กันยายน 2568

	ปี 2568		ปี 2567	
	บาท	%	บาท	%
<b>ค่าใช้จ่ายเกี่ยวกับที่ดิน อาคารและอุปกรณ์</b>				
ค่าเสื่อมราคา - Solar Rooftop (ไฟฟ้าพลังงานแสงอาทิตย์)	149,800.00	0.04	410.41	0.00
ค่าตัดจ่ายสิทธิการใช้ประโยชน์ในอาคาร	46,994.03	0.01	357,351.13	0.10
ค่าตัดจ่ายสิทธิการใช้ประโยชน์ในอาคารสวัสดิการฯ	14,555.00	0.00	14,555.00	0.00
ค่าตัดจ่ายสิทธิการใช้ประโยชน์ในอาคารเก็บเอกสาร	86,880.00	0.02	86,880.00	0.02
ค่าตัดจ่ายสิทธิการใช้ประโยชน์ในโรงจอดรถฯ	18,196.11	0.00	114,510.00	0.03
ค่าตัดจ่ายสิทธิการใช้ประโยชน์ในงานรื้อ	49,300.00	0.01	49,300.00	0.01
<b>รวมค่าใช้จ่ายเกี่ยวกับที่ดิน อาคารและอุปกรณ์</b>	<b>1,575,353.95</b>	<b>0.41</b>	<b>2,018,357.20</b>	<b>0.56</b>
<b>ค่าใช้จ่ายเกี่ยวกับสมาชิก</b>				
ค่าของสมนาคุณ	118,940.00	0.03	168,670.00	0.05
<b>รวมค่าใช้จ่ายเกี่ยวกับสมาชิก</b>	<b>118,940.00</b>	<b>0.03</b>	<b>168,670.00</b>	<b>0.05</b>
<b>ค่าใช้จ่ายดำเนินงานอื่น</b>				
ค่าเบี้ยประชุม	638,200.00	0.17	551,000.00	0.15
ค่ารับรอง	343,113.87	0.09	313,996.50	0.09
ค่าธรรมเนียมการสอบบัญชี	150,000.00	0.04	150,000.00	0.04
ค่าตรวจสอบกิจการ	180,000.00	0.05	180,000.00	0.05
ค่าตอบแทนหน่วย	175,305.00	0.05	274,160.00	0.08
ค่าตอบแทนกรรมการ	179,228.00	0.05	157,008.00	0.04
ค่าตอบแทนที่ปรึกษา	150,000.00	0.04	150,000.00	0.04
ค่าเครื่องแต่งกายคณะกรรมการฯ	75,000.00	0.02	75,000.00	0.02
ค่าเครื่องเขียนแบบพิมพ์ฯ	250,515.32	0.07	272,625.30	0.08
ค่าทำบุญอาคารสำนักงาน	123,161.00	0.03	147,434.50	0.04
ค่าโทรศัพท์	90,647.35	0.02	87,144.16	0.02
ค่าไฟฟ้า	181,719.92	0.05	248,019.92	0.07
ค่าบริหารจัดการความเสี่ยง	42,372.00	0.01	42,372.00	0.01
ค่าเช่าเครื่องถ่ายเอกสาร	48,000.00	0.01	48,000.00	0.01
ค่าเช่ารถยนต์	48,000.00	0.01	48,000.00	0.01
ค่าใช้จ่ายพิธีมอบทุนการศึกษาบุตรสมาชิก	30,463.00	0.01	30,498.00	0.01
ค่าเบี้ยเลี้ยง - พาหนะและที่พัก	44,588.00	0.01	62,922.00	0.02

สหกรณ์ออมทรัพย์นาวิกโยธิน จำกัด  
งบกำไรขาดทุน (ต่อ)  
สำหรับปีสิ้นสุดวันที่ 30 กันยายน 2568

	ปี 2568		ปี 2567	
	บาท	%	บาท	%
<b>ค่าใช้จ่ายดำเนินงานอื่น (ต่อ)</b>				
ค่าธรรมเนียมธนาคารและอากร	53,397.12	0.01	42,352.92	0.01
ค่าไปรษณีย์	157,992.00	0.04	128,305.00	0.04
ค่าน้ำมันเชื้อเพลิง	225,133.00	0.06	220,094.60	0.06
ค่าใช้จ่ายเบ็ดเตล็ด	175,063.95	0.05	193,629.87	0.05
ค่าใช้จ่ายจากการปิดเศษสตางค์	6.02	0.00	5.67	0.00
ค่าประชาสัมพันธ์	66,372.00	0.02	57,986.50	0.02
ค่าใช้จ่ายประชุมใหญ่สามัญประจำปี	505,997.00	0.14	477,390.56	0.13
ค่าใช้จ่ายในการดำเนินคดี	1,200.00	0.00	1,800.00	0.00
ค่าเบี้ยประกันเงินสูญหาย	21,485.60	0.01	21,485.60	0.01
เงินฝากสหกรณ์เครดิตยูเนียนคลองจั่น สงสัยจะสูญ	0.00	0.00	(235.20)	(0.00)
<b>รวมค่าใช้จ่ายดำเนินงานอื่น</b>	<b>3,956,960.15</b>	<b>1.08</b>	<b>3,980,995.90</b>	<b>1.11</b>
<b>รวมค่าใช้จ่ายในการดำเนินงาน</b>	<b>20,653,596.60</b>	<b>5.64</b>	<b>20,929,840.69</b>	<b>5.85</b>
<b>กำไรสุทธิประจำปี</b>	<b>261,594,093.59</b>	<b>71.40</b>	<b>259,230,725.80</b>	<b>72.41</b>

**สหกรณ์ออมทรัพย์นำวิทย์โยธิน จำกัด**  
**งบกระแสเงินสด**  
**สำหรับปีสิ้นสุดวันที่ 30 กันยายน 2568**

	<u>ปี 2568</u>	<u>ปี 2567</u>
	<u>บาท</u>	<u>บาท</u>
<b>กระแสเงินสดจากกิจกรรมดำเนินงาน</b>		
กำไรสุทธิประจำปี	261,594,093.59	259,230,725.80
<b>รายการปรับปรุงเพื่อการกระทบกำไรสุทธิเป็นเงินสดสุทธิจากกิจกรรมดำเนินงาน</b>		
ค่าเสื่อมราคา	847,058.81	1,019,823.18
สิทธิการใช้ประโยชน์ตัดจ่าย	215,925.14	622,596.13
หนี้สงสัยจะสูญ - ลูกหนี้เงินกู้	4,746,211.56	1,163,529.63
หนี้สงสัยจะสูญ - ดอกเบี้ยเงินให้กู้	(805.00)	(65,272.00)
หนี้สงสัยจะสูญ - เงินฝากสหกรณ์	0.00	(235.20)
บำเหน็จเจ้าหน้าที่	1,649,964.00	1,636,297.00
ดอกเบี้ยเงินให้กู้ค้างรับ	(222,007.56)	(224,052.72)
ดอกเบี้ยเงินฝากธนาคารค้างรับ	(138,889.50)	(64,072.55)
ดอกเบี้ยเงินฝากสหกรณ์อื่นค้างรับ	(1,653,734.24)	(673,939.72)
ผลตอบแทนเงินลงทุนค้างรับ	(5,953,431.77)	(5,216,352.31)
เครื่องเขียนแบบพิมพ์ใช้ไป	250,515.32	285,785.46
ดอกเบี้ยเงินรับฝากออมทรัพย์ค้างจ่าย	500,181.49	787,910.42
ดอกเบี้ยตัวสัญญาใช้เงินค้างจ่าย	630.14	27,945.15
ค่าธรรมเนียมสอบบัญชีค้างจ่าย	70,000.00	70,000.00
ค่าตรวจสอบกิจการค้างจ่าย	15,000.00	15,000.00
ค่าใช้จ่ายค้างจ่าย	52,367.46	53,963.73
ขาดทุนจากการเลิกใช้ทรัพย์สิน	40.00	4,114.00
ขาดทุนจากการด้อยค่าเงินลงทุนการbinไทย	0.00	500,000.00
<b>กำไรจากการดำเนินงานก่อนการเปลี่ยนแปลงในสินทรัพย์และหนี้สินดำเนินงาน</b>	<b>261,973,119.44</b>	<b>259,173,766.00</b>
<b>สินทรัพย์ดำเนินงาน</b>		
เงินสดรับเงินฝากสหกรณ์เครดิตยูเนียนคลองจั่น จำกัด	0.00	235.20
เงินสดจ่ายลูกหนี้เงินกู้ฉุกเฉิน	(281,785,000.00)	(292,244,000.00)
เงินสดรับจากลูกหนี้เงินกู้ฉุกเฉิน	284,382,010.50	294,384,761.47
เงินสดจ่ายลูกหนี้เงินกู้สามัญ	(1,432,380,000.00)	(2,142,370,000.00)
เงินสดรับจากลูกหนี้เงินกู้สามัญ	1,443,189,993.08	1,936,228,975.18



สหกรณ์ออมทรัพย์นาวิกโยธิน จำกัด

งบกระแสเงินสด (ต่อ)

สำหรับปีสิ้นสุดวันที่ 30 กันยายน 2568

	ปี 2568	ปี 2567
	บาท	บาท
<b>สินทรัพย์ดำเนินงาน (ต่อ)</b>		
เงินสดจ่ายลูกหนี้เงินกู้พิเศษ	(16,327,000.00)	(27,746,000.00)
เงินสดรับจากลูกหนี้เงินกู้พิเศษ	14,066,062.37	14,543,319.21
เงินสดรับจากดอกเบี้ยเงินให้กู้ค้างรับ	224,052.72	300,451.62
เงินสดรับจากดอกเบี้ยเงินฝากธนาคารค้างรับ	64,072.55	49,896.26
เงินสดรับจากดอกเบี้ยเงินฝากสหกรณ์อื่นค้างรับ	673,939.72	1,729,461.27
เงินสดรับจากผลตอบแทนเงินลงทุนค้างรับ	5,216,352.31	5,079,983.83
เงินสดจ่ายเครื่องเขียนแบบพิมพ์	(190,153.49)	(315,192.49)
เงินทรงแจย (เพิ่มขึ้น) ลดลง	630,546.00	(537,046.00)
เงินรอจ่ายตามระบบหักบัญชีของ ธปท. (เพิ่มขึ้น) ลดลง	200.00	689,400.00
<b>หนี้สินดำเนินงาน</b>		
เงินสดจ่ายดอกเบี้ยค้างจ่ายเงินรับฝากออมทรัพย์	(787,910.42)	(106,655.61)
เงินสดจ่ายค่าธรรมเนียมสอบบัญชีค้างจ่าย	(70,000.00)	(120,000.00)
เงินสดจ่ายค่าตรวจสอบกิจการค้างจ่าย	(15,000.00)	(8,000.00)
เงินสดรับเงินรับบริจาคเพื่อทุนการศึกษาบุตรสมาชิก	85,000.00	80,000.00
เงินสดจ่ายค่าใช้จ่ายค้างจ่าย	(53,963.73)	(71,275.17)
ภาษีเงินได้หัก ณ ที่จ่าย ค้างจ่าย เพิ่มขึ้น (ลดลง)	(27,036.00)	27,956.56
ประกันสังคมค้างจ่าย เพิ่มขึ้น (ลดลง)	1,500.00	46.00
เงินประกันเจ้าหน้าที่ เพิ่มขึ้น (ลดลง)	128,105.02	(40,719.13)
เงินรอตรวจสอบ เพิ่มขึ้น (ลดลง)	31,872.00	33,956.00
เงินหน่วยส่งเกิน เพิ่มขึ้น (ลดลง)	(180,651.19)	136,284.05
เงินรอจ่ายคืน เพิ่มขึ้น (ลดลง)	1,360,943.81	(4,525,700.77)
เงินสดจ่ายดอกเบี้ยตัวสัญญาใช้เงินค้างจ่าย	(27,945.15)	0.00
เงินสดจ่ายสำรองบำเหน็จเจ้าหน้าที่	0.00	(1,457,469.00)
เงินรับฝากเกินบัญชีรอโอน เพิ่มขึ้น (ลดลง)	0.00	(235,883.28)
เงินสดรับเงินประกันสัญญา	0.00	274,900.00
<b>เงินสดสุทธิได้มาจากกิจกรรมดำเนินงาน</b>	<b>280,183,109.54</b>	<b>42,955,451.20</b>

**สหกรณ์ออมทรัพย์นาวิกโยชิน จำกัด**  
**งบกระแสเงินสด (ต่อ)**  
**สำหรับปีสิ้นสุดวันที่ 30 กันยายน 2568**

	<u>ปี 2568</u>	<u>ปี 2567</u>
	<u>บาท</u>	<u>บาท</u>
<b>กระแสเงินสดจากกิจกรรมลงทุน</b>		
เงินสดจ่ายซื้อเครื่องใช้สำนักงาน	(17,442.50)	(1,851,935.99)
เงินสดจ่ายซื้อซอฟต์แวร์ระหว่างพัฒนา	0.00	(1,284,000.00)
เงินสดจ่ายซื้อเงินลงทุนในหุ้นกู้	(85,000,000.00)	(130,000,000.00)
เงินสดรับจากการไถ่ถอนเงินลงทุนในหุ้นกู้	80,000,000.00	102,000,000.00
เงินสดจ่ายซื้อเงินลงทุนในพันธบัตร	0.00	(10,000,000.00)
<b>เงินสดสุทธิใช้ไปในกิจกรรมลงทุน</b>	<b>(5,017,442.50)</b>	<b>(41,135,935.99)</b>
<b>กระแสเงินสดจากกิจกรรมจัดหาเงิน</b>		
เงินสดรับจากการออกตั๋วสัญญาใช้เงิน	438,000,000.00	716,000,000.00
เงินสดจ่ายไถ่ถอนตั๋วสัญญาใช้เงิน	(448,000,000.00)	(696,000,000.00)
เงินสดรับจากเงินรับฝาก	709,709,610.57	923,319,189.04
เงินสดจ่ายคืนเงินรับฝาก	(647,482,210.86)	(836,558,384.15)
เงินสดจ่ายเงินปันผล	(169,692,619.25)	(163,403,516.50)
เงินสดจ่ายเงินเฉลี่ยคืน	(39,220,586.75)	(38,216,779.00)
เงินสดจ่ายโบนัสกรรมการและเจ้าหน้าที่	(7,778,000.00)	(7,400,000.00)
เงินสดจ่ายค่าบำรุงสันนิบาตสหกรณ์	(30,000.00)	(30,000.00)
เงินสดรับจากทุนเรือนหุ้น	159,866,920.00	155,247,890.00
เงินสดจ่ายคืนทุนเรือนหุ้น	(54,526,510.00)	(56,446,530.00)
เงินสดจ่ายทุนสาธารณประโยชน์	(1,682,225.00)	(1,514,500.00)
เงินสดจ่ายเงินทุนสงเคราะห์เกี่ยวกับสมาชิกที่เสียชีวิต	(6,310,000.00)	(5,175,000.00)
เงินสดจ่ายทุนเพื่อการศึกษาอบรมของสหกรณ์	(1,066,992.82)	(1,163,186.60)
เงินสดจ่ายทุนสงเคราะห์ผู้ประสบภัยพิบัติ	(56,000.00)	(20,000.00)
เงินสดจ่ายทุนสวัสดิการเพื่อบำเหน็จสมาชิก	(549,050.00)	(668,750.00)
เงินสดจ่ายทุนสวัสดิการค่ารักษาพยาบาลสมาชิก	(213,600.00)	(199,500.00)
เงินสดจ่ายทุนสวัสดิการเพื่อรับขวัญทายาทใหม่ของสมาชิก	(156,000.00)	(198,000.00)

**สหกรณ์ออมทรัพย์นาวิกโยธิน จำกัด**  
งบกระแสเงินสด (ต่อ)  
สำหรับปีสิ้นสุดวันที่ 30 กันยายน 2568

	<u>ปี 2568</u>	<u>ปี 2567</u>
	<u>บาท</u>	<u>บาท</u>
<b>กระแสเงินสดจากกิจกรรมจัดหาเงิน (ต่อ)</b>		
เงินสดจ่ายทุนสวัสดิการกรณีบุคคลในครอบครัวของสมาชิกเสียชีวิต	(369,130.00)	(368,000.00)
เงินสดจ่ายทุนสวัสดิการสำหรับสมาชิกสมทบเสียชีวิต	(15,000.00)	(12,500.00)
เงินสดจ่ายทุนสวัสดิการเงินสงเคราะห์พิเศษเพื่อช่วยเหลือผู้คู่ประกัน	(370,727.72)	(310,934.00)
เงินสดจ่ายทุนส่งเสริมการศึกษาบุตรสมาชิก	(2,086,000.00)	(2,076,000.00)
เงินสดจ่ายทุนส่งเสริมการศึกษาเจ้าหน้าที่	(30,000.00)	0.00
เงินสดจ่ายทุนสวัสดิการเงินสงเคราะห์เพื่อการดำรงชีพฯ	0.00	(30,000.00)
เงินสดจ่ายทุนสวัสดิการเงินเยี่ยมสมาชิกที่บาดเจ็บจากการปฏิบัติหน้าที่ฯ	0.00	(2,000.00)
เงินสดจ่ายกองทุนสวัสดิการของขวัญปีใหม่สมาชิก	(1,943,600.00)	(1,917,000.00)
<b>เงินสดสุทธิใช้ไปในกิจกรรมจัดหาเงิน</b>	<b>(74,001,721.83)</b>	<b>(17,143,501.21)</b>
<b>เงินสดสุทธิ เพิ่มขึ้น (ลดลง)</b>	<b>201,163,945.21</b>	<b>(15,323,986.00)</b>
<b>เงินสด ณ วันต้นปี</b>	<b>422,660,806.49</b>	<b>437,984,792.49</b>
<b>เงินสด ณ วันสิ้นปี</b>	<b>623,824,751.70</b>	<b>422,660,806.49</b>

## สหกรณ์ออมทรัพย์นำวิโยธิน จำกัด

### หมายเหตุประกอบงบการเงิน

สำหรับปีสิ้นสุดวันที่ 30 กันยายน 2568

#### 1. สรุปนโยบายบัญชีที่สำคัญ

- สหกรณ์บันทึกบัญชีโดยใช้เกณฑ์คงค้าง เว้นแต่ รายได้ดอกเบี้ยค้างรับของลูกหนี้เงินกู้ที่ไม่ก่อให้เกิดรายได้ จะรับรู้เมื่อได้รับเงิน
- สหกรณ์รับรู้รายได้ดอกเบี้ยตามเกณฑ์สัดส่วนของเวลา ส่วนจำนวนรายได้จะเท่ากับอัตราดอกเบี้ยคูณด้วยจำนวนเงินต้นที่ค้างชำระตามระยะเวลาที่กู้ยืม
- สหกรณ์ตั้งค่าเผื่อนี้สงสัยจะสูญตามหลักเกณฑ์ที่กำหนดไว้ในระเบียบนายทะเบียนสหกรณ์ ว่าด้วยการบัญชีของสหกรณ์ และกลุ่มเกษตรกร พ.ศ.2563 และตามประกาศนายทะเบียนสหกรณ์ เรื่อง การประมาณการค่าเผื่อนี้สงสัยจะสูญ สำหรับสหกรณ์ออมทรัพย์และสหกรณ์เครดิตยูเนียนที่เรียกเก็บเงินงวดชำระหนี้จากสมาชิกโดยการหักจากเงินได้ ณ ที่จ่าย พ.ศ.2567 โดยค่าเผื่อนี้สงสัยจะสูญที่เพิ่มขึ้นจากปีก่อนบันทึกเป็นค่าใช้จ่ายในงบกำไรขาดทุนตามจำนวนที่คำนวณได้ ซึ่งสหกรณ์ทยอยตั้งให้เป็นไปตามระเบียบฯ ภายในระยะเวลา 5 ปี ของค่าเผื่อนี้สงสัยจะสูญที่เพิ่มขึ้น

นโยบายการประมาณการค่าเผื่อนี้สงสัยจะสูญ สหกรณ์ได้มีมติการทยอยตั้งค่าเผื่อนี้สงสัยจะสูญ ดังนี้

- ปีที่ 1 (ปี 2567) ตั้งหนี้สงสัยจะสูญไม่น้อยกว่าร้อยละ 20 ของจำนวนที่คำนวณได้
- ปีที่ 2 (ปี 2568) ตั้งหนี้สงสัยจะสูญไม่น้อยกว่าร้อยละ 40 ของจำนวนที่คำนวณได้
- ปีที่ 3 (ปี 2569) ตั้งหนี้สงสัยจะสูญไม่น้อยกว่าร้อยละ 60 ของจำนวนที่คำนวณได้
- ปีที่ 4 (ปี 2570) ตั้งหนี้สงสัยจะสูญไม่น้อยกว่าร้อยละ 80 ของจำนวนที่คำนวณได้
- ปีที่ 5 (ปี 2571) ตั้งหนี้สงสัยจะสูญไม่น้อยกว่าร้อยละ 100 ของจำนวนที่คำนวณได้

ทั้งนี้เว้นแต่กฎกระทรวงที่เกี่ยวกับการจัดชั้นสินทรัพย์และการกันเงินสำรองมีผลบังคับใช้ ซึ่งต้องปฏิบัติตามที่กฎกระทรวงกำหนด

- สหกรณ์จัดประเภทเงินลงทุนระยะสั้น/เงินลงทุนระยะยาวเป็นเงินลงทุนในหลักทรัพย์ที่ไม่อยู่ในความต้องการของตลาด โดยพิจารณาจากเงินลงทุนซึ่งไม่มีสภาพคล่องในตลาดซื้อขายคล่อง
- สหกรณ์จัดประเภทเงินลงทุนระยะสั้น/เงินลงทุนระยะยาวเป็นเงินลงทุนในหลักทรัพย์ที่อยู่ในความต้องการของตลาด โดยพิจารณาจากเงินลงทุนซึ่งมีสภาพคล่องในตลาดซื้อขายคล่อง
- เงินลงทุนในตราสารทุนระยะสั้น/เงินลงทุนในตราสารทุนระยะยาวที่เป็นเงินลงทุนในหลักทรัพย์ที่ไม่อยู่ในความต้องการของตลาดแสดงด้วยราคาทุน
- เงินลงทุนในตราสารหนี้ที่จะถึงจนครบกำหนดชำระแสดงด้วยราคาทุนหรือราคาทุนตัดจำหน่ายแล้วแต่กรณี ส่วนเกิน / ส่วนด้อยมูลค่าเงินลงทุนตัดจำหน่ายโดยวิธีเส้นตรง
- ตามที่บริษัท การบินไทยฯ มีหนังสือชี้แจงว่า เมื่อศาลล้มละลายกลางมีคำสั่งเห็นชอบด้วยแผนฟื้นฟูกิจการที่แก้ไขเมื่อวันที่ 15 มิถุนายน 2564 แล้ว ภาระหนี้ต่าง ๆ ของเจ้าหนี้ย่อมถูกปรับ โครงสร้างหนี้และผูกพันตามข้อกำหนดและเงื่อนไขของแผนฟื้นฟูกิจการแล้วซึ่งรวมถึงหุ้นกู้ ดังนั้น ภาระหนี้ ในส่วนดังกล่าวจึงไม่มีลักษณะเป็นหุ้นกู้อีกต่อไป ข้อกำหนดสิทธิหุ้นกู้และการทำหน้าที่ของตัวแทนผู้ถือหุ้นกู้ ตลอดจนสิทธิ และหน้าที่ต่าง ๆ ตามสิทธิของหุ้นกู้จึงไม่มีอีกต่อไปด้วยเช่นกัน (หนังสือบริษัท การบินไทยฯ ที่ กบ 04/037 ลงวันที่ 17 กันยายน 2568) การจัดทำงบการเงินของสหกรณ์สำหรับปีสิ้นสุดวันที่ 30 กันยายน 2568 มีการปรับเปลี่ยนนโยบายการบัญชีเกี่ยวกับหุ้นกู้บริษัทการบินไทยฯ (โดยวิธีเปลี่ยนทันทีเป็นต้นไป) ดังนี้

## สหกรณ์ออมทรัพย์นาวิกโยธิน จำกัด

### หมายเหตุประกอบงบการเงิน (ต่อ)

สำหรับปีสิ้นสุดวันที่ 30 กันยายน 2568

#### 1. สรุปนโยบายบัญชีที่สำคัญ (ต่อ)

- หุ้นกู้ที่ได้มาจากตลาดรองซึ่งแสดงอยู่ในราคาทุนตัดจำหน่ายที่สูงกว่าราคาตามมูลค่า สหกรณ์โอนปิดส่วนที่สูงกว่าดังกล่าว (ส่วนเกินมูลค่าหุ้นกู้) ไปยังบัญชีส่วนเกินมูลค่าหุ้นกู้บริษัทการบินไทยฯ ตัดจำหน่ายทั้งจำนวน โดยนำไปปรับลดบัญชีเงินลงทุน หุ้นกู้บริษัท การบินไทยฯ บัญชีตัดจำหน่ายดังกล่าวถือเป็นรายการค่าใช้จ่าย
- สหกรณ์โอนปิดบัญชีเงินลงทุนในหุ้นกู้บริษัท การบินไทยฯ ไปยังบัญชีลูกหนี้หุ้นกู้ บริษัท การบินไทยฯ ตามแผนฟื้นฟูกิจการ
- สหกรณ์โอนปิดบัญชีค่าเพื่อการปรับมูลค่า (หรือค่าเพื่อการด้อยค่า) เงินลงทุน หุ้นกู้บริษัท การบินไทยฯ คงเหลือทั้งจำนวนไปยังค่าเพื่อหนี้สงสัยจะสูญลูกหนี้หุ้นกู้ บริษัทการบินไทยฯ แทน เพื่อเป็นบัญชีปรับมูลค่าลูกหนี้หุ้นกู้บริษัทการบินไทยฯ แทนที่จะบันทึกเป็นค่าเพื่อการปรับมูลค่าหุ้นกู้บริษัทการบินไทยฯ เกิดความต้องการทันทีในปี 2568 โดยหากในปี 2569 ไม่มีสถานการณ์ความไม่แน่นอนในการได้รับชำระหนี้ อาจใช้วิธีบันทึกลดหนี้สงสัยจะสูญลงแทน ทั้งนี้ตามหลักความระมัดระวังที่ยิ่งกว่าที่นายทะเบียนสหกรณ์กำหนด
- ที่ดิน อาคารและอุปกรณ์ ที่ได้มาก่อนระเบียบนายทะเบียนสหกรณ์ว่าด้วยการบัญชีของสหกรณ์และกลุ่มเกษตรกร พ.ศ.2563 แสดงด้วยมูลค่าคงเหลือตามบัญชีหลังหักค่าเสื่อมราคาประจำปี ส่วนเครื่องใช้สำนักงานที่ได้มาภายหลัง แสดงด้วยราคาทุนหักค่าเสื่อมราคาสะสม ค่าเสื่อมราคาคำนวณ โดยวิธีเส้นตรงในอัตราตามที่ระเบียบนายทะเบียนสหกรณ์กำหนด
- สินทรัพย์ไม่มีตัวตนที่เกี่ยวกับซอฟต์แวร์ต่าง ๆ ตัดจำหน่ายเป็นระยะเวลา 5 ปี หรือตัดจำหน่ายตามอายุการใช้สิทธิที่ได้รับ สำหรับสินทรัพย์ไม่มีตัวตนที่เกี่ยวกับอาคารและอุปกรณ์ ตัดจำหน่ายไม่น้อยกว่าจำนวนที่คำนวณตามอัตราค่าเสื่อมราคาอาคารและอุปกรณ์ และสำหรับสินทรัพย์ไม่มีตัวตนที่มีอายุการใช้ประโยชน์ไม่จำกัด ตัดจำหน่ายไม่เกิน 10 ปี
- สหกรณ์ตีราคาวัสดุคงเหลือ/ของใช้สิ้นเปลืองตามราคาทุน
- ค่าซ่อมบำรุง ค่าซ่อมแซม รวมทั้งการซื้อมาเปลี่ยนแทนสำหรับสินทรัพย์รายการย่อย ๆ ถือเป็นค่าใช้จ่ายหักจากรายได้ การต่อเติมหรือเพิ่มเติมอาคารและอุปกรณ์รายใหญ่ ๆ ถือเป็นราคาทุนของสินทรัพย์
- เงินสำรองบำเหน็จเจ้าหน้าที่คำนวณขึ้น โดยนำเงินเดือน ๆ สุดท้ายของเจ้าหน้าที่คูณด้วยจำนวนปีเต็มแห่งเวลาการทำงาน শেষของปีดังกล่าวครั้งหนึ่งให้นับเศษเป็นหนึ่งปี แต่ผลต่างระหว่างยอดคงเหลือเงินสำรองบำเหน็จเจ้าหน้าที่ปีปัจจุบันกับปีก่อนบันทึกเป็นค่าบำเหน็จเจ้าหน้าที่ในงบกำไรขาดทุนจนกว่าเจ้าหน้าที่จะมีสิทธิได้รับเงินบำเหน็จ ตามระเบียบสหกรณ์
- เงินสดในงบกระแสเงินสด หมายถึง เงินสดในมือ เงินฝากธนาคารทุกประเภท และเงินฝากสหกรณ์ทุกประเภทเว้นแต่เงินฝากสหกรณ์อื่นที่ประสบปัญหาการฝากถอนหรืออยู่ระหว่างฟ้องล้มละลายการเงินฝาก ทั้งนี้รวมถึงเงินฝากธนาคารและเงินฝากสหกรณ์ที่นำไปเป็นหลักประกันหนี้สินด้วย
- สหกรณ์ได้จัดประเภทรายการของงบการเงินปี 2567 ในบางรายการเพื่อประโยชน์ในการเปรียบเทียบกับปี 2568

**สหกรณ์ออมทรัพย์นาวิกโยธิน จำกัด**  
**หมายเหตุประกอบงบการเงิน (ต่อ)**  
**สำหรับปีสิ้นสุดวันที่ 30 กันยายน 2568**

2. <u>เงินสดและเงินฝากธนาคาร</u> ประกอบด้วย	ปี 2568	ปี 2567
	<u>บาท</u>	<u>บาท</u>
เงินสด	29,605.75	26,277.75
เงินฝากธนาคาร		
กระแสรายวัน	1,892,734.50	1,449,841.00
ออมทรัพย์	115,563,768.18	75,154,687.74
ออมทรัพย์พิเศษ	337,642.90	30,000.00
<b>รวม</b>	<b>117,823,751.33</b>	<b>76,660,806.49</b>

3. <u>เงินฝากสหกรณ์อื่น</u> ประกอบด้วย	ปี 2568	ปี 2567
	<u>บาท</u>	<u>บาท</u>
เงินฝากออมทรัพย์ - ชุมนุมสหกรณ์ทหาร จำกัด	1,000.37	0.00
เงินฝากออมทรัพย์พิเศษ - สอ.กรมอุทกหารเรือ จำกัด	80,000,000.00	0.00
เงินฝากประจำ - ชุมนุมสหกรณ์ออมทรัพย์แห่งประเทศไทย จำกัด	426,000,000.00	346,000,000.00
<b>รวม</b>	<b>506,001,000.37</b>	<b>346,000,000.00</b>

4. <u>เงินฝากสหกรณ์เครดิตยูเนียนคลองจั่น จำกัด - สุทธิ</u> ประกอบด้วย	ปี 2568		ปี 2567	
	<u>บาท</u>		<u>บาท</u>	
	<u>ระยะสั้น</u>	<u>ระยะยาว</u>	<u>ระยะสั้น</u>	<u>ระยะยาว</u>
	เงินฝากสหกรณ์เครดิตยูเนียนคลองจั่น	15,443.53	24,113.99	14,235.71
<b>หัก</b> ค่าเผื่อเงินฝากสหกรณ์สงฆ์จะสุญ	15,443.53	24,113.99	14,235.71	25,321.81
<b>รวม</b>	<b>0.00</b>	<b>0.00</b>	<b>0.00</b>	<b>0.00</b>

ณ วันที่ 30 กันยายน 2568 สหกรณ์ออมทรัพย์นาวิกโยธิน จำกัด มียอดเงินฝากสหกรณ์เครดิตยูเนียนคลองจั่น จำกัด คงเหลือจำนวน 39,557.52 บาท สหกรณ์ดังกล่าว อยู่ระหว่างปฏิบัติตามแผนฟื้นฟูกิจการของสหกรณ์เครดิตยูเนียนคลองจั่น จำกัด ฉบับที่ศาลล้มละลายกลาง มีคำสั่งเห็นชอบด้วย ซึ่งกำหนดให้สหกรณ์ชำระเงินต้นคืนทุกครึ่งปี เป็นเวลา 26 ปี (ปี 2559-2584) โดยไม่มีดอกเบี้ย

ต่อมาศาลล้มละลายกลางได้มีคำสั่งยกเลิกการฟื้นฟูกิจการของสหกรณ์เครดิตยูเนียนคลองจั่น ตั้งแต่วันที่ 25 มิถุนายน 2564 ดังนั้น สิทธิหน้าที่ของสหกรณ์จึงเปลี่ยนแปลงไป คณะกรรมการควรติดตามอย่างใกล้ชิด และในการตั้งค่าเผื่อเงินฝากสงฆ์จะสุญ กรณีลูกหนี้ ตามแผนฟื้นฟูข้างต้น เมื่อวันที่ 12 พฤศจิกายน 2564 กรมตรวจบัญชีสหกรณ์ได้มีหนังสือ ที่ กษ 0404/ว76 กำหนดวิธีปฏิบัติทางบัญชี สำหรับสหกรณ์ที่ได้นำเงินไปฝากไว้กับสหกรณ์เครดิตยูเนียนคลองจั่น จำกัด โดยมีสาระสำคัญคือ ให้สหกรณ์ตั้งค่าเผื่อเงินฝาก สหกรณ์เครดิตยูเนียนคลองจั่น จำกัด สงฆ์จะสุญตามจำนวนเงินที่ผิดนัดชำระหนี้ตามแผนฟื้นฟูกิจการฉบับเดิมก่อนมีคำสั่งยกเลิก การฟื้นฟูกิจการเป็นอย่างน้อย

**สหกรณ์ออมทรัพย์นาวิกโยธิน จำกัด**  
**หมายเหตุประกอบงบการเงิน (ต่อ)**  
**สำหรับปีสิ้นสุดวันที่ 30 กันยายน 2568**

**4. เงินฝากสหกรณ์เครดิตยูเนียนคลองจั่น จำกัด - สุทธิ** ประกอบด้วย (ต่อ)

ช่วงเวลาตั้งแต่ปี 2559 - 2568 สหกรณ์ฯ จะต้องได้รับคืนเงินฝาก ตามแผนฟื้นฟูกิจการทั้งสิ้น จำนวน 49,909.93 บาท แต่ในช่วงระยะเวลาดังกล่าว สหกรณ์ฯ ได้รับคืนมาเพียง 10,352.41 บาท คงค้างชำระไม่เป็นไปตามแผนฟื้นฟูกิจการเดิม จำนวน 13,077.80 บาท ทั้งนี้ สหกรณ์ฯ ได้ตั้งค่าเผื่อหนี้สงสัยจะสูญไว้เต็มจำนวนที่คิดนัดแล้ว

**5. เงินลงทุน - สุทธิ** ประกอบด้วย

	ปี 2568		ปี 2567	
	บาท		บาท	
เงินลงทุนระยะสั้น	มูลค่ายุติธรรม	ราคาทุน	มูลค่ายุติธรรม	ราคาทุน
<b>เงินลงทุนที่อยู่ในความต้องการของตลาด</b>				
<b>หุ้นสามัญ</b>				
หุ้นสามัญ บมจ.การบินไทย	12,610,007.60	2,450,000.00	0.00	0.00
<b>รวม</b>	<b>12,610,007.60</b>	<b>2,450,000.00</b>	<b>0.00</b>	<b>0.00</b>
<b>บวก (หัก)</b> ค่าเผื่อการปรับมูลค่าเงินลงทุน		10,160,007.60		0.00
<b>รวม</b>		<b>12,610,007.60</b>		<b>0.00</b>
<b>หุ้นกู้</b>				
หุ้นกู้ไม่ค้ำยสิทธิ ไม่มีหลักประกัน				
- (บมจ.ปูนซิเมนต์ไทย ครั้งที่ 2/64)		5,000,000.00		5,000,000.00
<b>รวม</b>		<b>5,000,000.00</b>		<b>5,000,000.00</b>
<b>เงินลงทุนระยะสั้น - สุทธิ</b>		<b>17,610,007.60</b>		<b>5,000,000.00</b>

	ปี 2568	ปี 2567
	บาท	บาท
เงินลงทุนระยะยาว	ราคาทุน	ราคาทุน
<b>เงินลงทุนที่อยู่ในความต้องการของตลาด</b>		
หุ้นกู้ไม่ค้ำยสิทธิ ไม่มีหลักประกัน (บมจ.ซีพีเอฟ ประเทศไทย ครั้งที่ 2/59 ชุดที่ 5)	30,000,000.00	30,000,000.00
หุ้นกู้ไม่ค้ำยสิทธิ ไม่มีหลักประกัน (บมจ.อินโดรามา เวนเจอร์ส ครั้งที่ 1/59)	20,000,000.00	20,000,000.00
หุ้นกู้ไม่ค้ำยสิทธิ ไม่มีหลักประกัน (บมจ.อินโดรามา เวนเจอร์ส ครั้งที่ 1/60 ชุดที่ 4)	5,000,000.00	5,000,000.00
หุ้นกู้ไม่ค้ำยสิทธิ ไม่มีหลักประกัน (บมจ.อินโดรามา เวนเจอร์ส ครั้งที่ 1/60 ชุดที่ 5)	5,000,000.00	5,000,000.00
หุ้นกู้ไม่ค้ำยสิทธิ ไม่มีหลักประกัน (บมจ.ทางด่วนและรถไฟฟ้าฯ ครั้งที่ 3/59 ชุดที่ 3)	10,000,000.00	10,000,000.00
หุ้นกู้ไม่ค้ำยสิทธิ ไม่มีหลักประกัน (บมจ.เบอร์ลี่ ยุคเกอร์ ครั้งที่ 2/62 ชุดที่ 5)	0.00	20,000,000.00
หุ้นกู้ไม่ค้ำยสิทธิ ไม่มีหลักประกัน (บมจ.ไทยเบฟเวอเรจ ครั้งที่ 1/61 ชุดที่ 5)	0.00	60,000,000.00

**สหกรณ์ออมทรัพย์นาวิกโยธิน จำกัด**  
**หมายเหตุประกอบงบการเงิน (ต่อ)**  
**สำหรับปีสิ้นสุดวันที่ 30 กันยายน 2568**

5. เงินลงทุน - สุทธิ ประกอบด้วย (ต่อ)	ปี 2568	ปี 2567
	บาท	บาท
<b>เงินลงทุนระยะยาว</b>	<b>ราคาทุน</b>	<b>ราคาทุน</b>
<b>เงินลงทุนที่อยู่ในความต้องการของตลาด</b>		
หุ้นกู้ไม่ด้อยสิทธิ ไม่มีหลักประกัน (บมจ.อินโดรามา เวนเจอร์ส ครั้งที่ 1/61 ชุดที่ 6)	30,000,000.00	30,000,000.00
หุ้นกู้ไม่ด้อยสิทธิ ไม่มีหลักประกัน (บมจ.พีทีที โกลบอล เคมิคอล ครั้งที่ 1/63 ชุดที่ 4)	50,000,000.00	50,000,000.00
หุ้นกู้ไม่ด้อยสิทธิ ไม่มีหลักประกัน (บมจ.ซีพีออลล์ ครั้งที่ 1/63 ชุดที่ 3)	26,000,000.00	26,000,000.00
หุ้นกู้ไม่ด้อยสิทธิ ไม่มีหลักประกัน (บมจ.ซีพีเอฟ ประเทศไทย ครั้งที่ 1/66 ชุดที่ 1)	20,000,000.00	20,000,000.00
หุ้นกู้ไม่ด้อยสิทธิ ไม่มีหลักประกัน (บมจ.ซีพีออลล์ ครั้งที่ 1/66 ชุดที่ 3)	6,000,000.00	6,000,000.00
หุ้นกู้ไม่ด้อยสิทธิ ไม่มีหลักประกัน (บมจ.เอเชียเซรามิกจิลด์ซิ่ง ครั้งที่ 1/66 ชุดที่ 4)	16,000,000.00	16,000,000.00
พันธบัตรออมทรัพย์พิเศษยังออมยัง ได้กระทรวงการคลัง	100,000,000.00	100,000,000.00
หุ้นกู้ไม่ด้อยสิทธิ ไม่มีหลักประกัน (บมจ.ไทยเบฟเวอเรจ ครั้งที่ 2/66 ชุดที่ 3)	8,000,000.00	8,000,000.00
หุ้นกู้ไม่ด้อยสิทธิ ไม่มีหลักประกัน (บมจ.แอดวานซ์ อินโฟร์ เซอร์วิส ครั้งที่ 1/66 ชุดที่ 4)	20,000,000.00	20,000,000.00
หุ้นกู้ไม่ด้อยสิทธิ ไม่มีหลักประกัน (บมจ.ไมเนอร์ อินเตอร์เนชั่นแนล ครั้งที่ 1/66 ชุดที่ 3)	5,000,000.00	5,000,000.00
หุ้นกู้ไม่ด้อยสิทธิ ไม่มีหลักประกัน (บมจ.ไมเนอร์ อินเตอร์เนชั่นแนล ครั้งที่ 1/66 ชุดที่ 4)	5,000,000.00	5,000,000.00
หุ้นกู้ไม่ด้อยสิทธิ ไม่มีหลักประกัน (บมจ.ทรู คอร์ปอเรชั่น ครั้งที่ 1/66 ชุดที่ 3)	20,000,000.00	20,000,000.00
หุ้นกู้ไม่ด้อยสิทธิ ไม่มีหลักประกัน (บมจ.ผลิตไฟฟ้า ครั้งที่ 1/66 ชุดที่ 4)	5,000,000.00	5,000,000.00
หุ้นกู้ไม่ด้อยสิทธิ ไม่มีหลักประกัน (บมจ.ไทยเบฟเวอเรจ ครั้งที่ 1/67 ชุดที่ 3)	25,000,000.00	25,000,000.00
หุ้นกู้ไม่ด้อยสิทธิ ไม่มีหลักประกัน (บมจ.โกลบอล เพาเวอร์ ซินเนอร์ยี ครั้งที่ 1/67 ชุดที่ 5)	5,000,000.00	5,000,000.00
หุ้นกู้ไม่ด้อยสิทธิ ไม่มีหลักประกัน (บมจ.อินโดรามา เวนเจอร์ส ครั้งที่ 1/67 ชุดที่ 5)	45,000,000.00	45,000,000.00
หุ้นกู้ไม่ด้อยสิทธิ ไม่มีหลักประกัน (บมจ.บ้านปู ครั้งที่ 1/67 ชุดที่ 4)	10,000,000.00	10,000,000.00
หุ้นกู้ไม่ด้อยสิทธิ ไม่มีหลักประกัน (บมจ.บ้านปู ครั้งที่ 1/67 ชุดที่ 5)	40,000,000.00	40,000,000.00
พันธบัตรออมทรัพย์กระทรวงการคลัง งบ.67 ครั้งที่ 2	10,000,000.00	10,000,000.00
หุ้นกู้ไม่ด้อยสิทธิ ไม่มีหลักประกัน (บมจ.บ้านปู ครั้งที่ 1/68 ชุดที่ 2)	25,000,000.00	0.00
หุ้นกู้ไม่ด้อยสิทธิ ไม่มีหลักประกัน (บมจ.บ้านปู ครั้งที่ 1/68 ชุดที่ 3)	25,000,000.00	0.00
หุ้นกู้ไม่ด้อยสิทธิ ไม่มีหลักประกัน (บมจ.บ้านปู ครั้งที่ 2/68 ชุดที่ 1)	10,000,000.00	0.00
หุ้นกู้ไม่ด้อยสิทธิ ไม่มีหลักประกัน (บมจ.ปตท ครั้งที่ 1/68 ชุดที่ 1)	25,000,000.00	0.00
<b>รวม</b>	<b>601,000,000.00</b>	<b>596,000,000.00</b>
<b>เงินลงทุนที่อยู่ในความต้องการของตลาด - ตามแผนฟื้นฟูกิจการ</b>		
หุ้นกู้ไม่ด้อยสิทธิ ไม่มีหลักประกัน (บมจ.การบินไทย ครั้งที่ 1/54)	0.00	10,000,000.00
<b>หัก</b> ค่าเผื่อการปรับมูลค่าเงินลงทุน - หุ้นกู้ บมจ.การบินไทย	0.00	(2,000,000.00)
<b>รวม</b>	<b>0.00</b>	<b>8,000,000.00</b>



**สหกรณ์ออมทรัพย์นาวิกโยธิน จำกัด**  
**หมายเหตุประกอบงบการเงิน (ต่อ)**  
**สำหรับปีสิ้นสุดวันที่ 30 กันยายน 2568**

**5. เงินลงทุน - สุทธิ ประกอบด้วย (ต่อ)**

เงินลงทุนระยะยาว	ปี 2568	ปี 2567
	บาท	บาท
<b>เงินลงทุนที่ไม่อยู่ในความต้องการของตลาด</b>		
หุ้นชุมนุมสหกรณ์ทหาร จำกัด	2,326,000.00	2,326,000.00
หุ้นชุมนุมสหกรณ์ออมทรัพย์แห่งประเทศไทย จำกัด	16,663,000.00	16,663,000.00
<b>รวม</b>	<b>18,989,000.00</b>	<b>18,989,000.00</b>
<b>เงินลงทุนระยะยาว - สุทธิ</b>	<b>619,989,000.00</b>	<b>622,989,000.00</b>

**สหกรณ์ได้นำเงินลงทุนไปค้ำประกันเงินกู้ยืม ดังนี้**

รายชื่อเงินลงทุน	มูลค่า (บาท)	ค้ำประกันธนาคาร
<b>บมจ.ธนาคารกรุงศรีอยุธยา วงเงินกู้ยืมที่ใช้ได้ 282,600,000.00 บาท</b>		
- หุ้นกู้ไม่ด้อยสิทธิ ไม่มีหลักประกัน (บมจ.อินโดรามา เวนเจอร์ส) ครั้งที่ 1/59	20,000,000.00	บมจ.ธนาคารกรุงศรีฯ
- หุ้นกู้ไม่ด้อยสิทธิ ไม่มีหลักประกัน (บมจ.อินโดรามา เวนเจอร์ส) ครั้งที่ 1/60 ชุดที่ 4	5,000,000.00	บมจ.ธนาคารกรุงศรีฯ
- หุ้นกู้ไม่ด้อยสิทธิ ไม่มีหลักประกัน (บมจ.อินโดรามา เวนเจอร์ส) ครั้งที่ 1/60 ชุดที่ 5	5,000,000.00	บมจ.ธนาคารกรุงศรีฯ
- หุ้นกู้ไม่ด้อยสิทธิ ไม่มีหลักประกัน (บมจ.พีทีที โกลบอล เคมิคอล) ครั้งที่ 1/63 ชุดที่ 4	50,000,000.00	บมจ.ธนาคารกรุงศรีฯ
- หุ้นกู้ไม่ด้อยสิทธิ ไม่มีหลักประกัน (บมจ.แอดวานซ์ อินโฟร์ เซอร์วิส) ครั้งที่ 1/66	20,000,000.00	บมจ.ธนาคารกรุงศรีฯ
- หุ้นกู้ไม่ด้อยสิทธิ ไม่มีหลักประกัน (บมจ.ไทยเบฟเวอเรจ) ครั้งที่ 2/66	8,000,000.00	บมจ.ธนาคารกรุงศรีฯ
- หุ้นกู้ไม่ด้อยสิทธิ ไม่มีหลักประกัน (บมจ.ไมเนอร์ อินเตอร์เนชั่นแนล) ครั้งที่ 1/66 ชุดที่ 3	5,000,000.00	บมจ.ธนาคารกรุงศรีฯ
- หุ้นกู้ไม่ด้อยสิทธิ ไม่มีหลักประกัน (บมจ.ไมเนอร์ อินเตอร์เนชั่นแนล) ครั้งที่ 1/66 ชุดที่ 4	5,000,000.00	บมจ.ธนาคารกรุงศรีฯ
- หุ้นกู้ไม่ด้อยสิทธิ ไม่มีหลักประกัน (บมจ.ผลิตไฟฟ้า) ครั้งที่ 1/66 ชุดที่ 4	5,000,000.00	บมจ.ธนาคารกรุงศรีฯ
- หุ้นกู้ไม่ด้อยสิทธิ ไม่มีหลักประกัน (บมจ.ไทยเบฟเวอเรจ) ครั้งที่ 1/67 ชุดที่ 3	25,000,000.00	บมจ.ธนาคารกรุงศรีฯ
- หุ้นกู้ไม่ด้อยสิทธิ ไม่มีหลักประกัน (บมจ.โกลบอล เพาเวอร์ ซินเนอร์ยี) ครั้งที่ 1/67 ชุดที่ 5)	5,000,000.00	บมจ.ธนาคารกรุงศรีฯ
- หุ้นกู้ไม่ด้อยสิทธิ ไม่มีหลักประกัน (บมจ.อินโดรามา เวนเจอร์ส) ครั้งที่ 1/67 ชุดที่ 5)	45,000,000.00	บมจ.ธนาคารกรุงศรีฯ
- หุ้นกู้ไม่ด้อยสิทธิ ไม่มีหลักประกัน (บมจ.บ้านปู) ครั้งที่ 1/67 ชุดที่ 4)	10,000,000.00	บมจ.ธนาคารกรุงศรีฯ
- หุ้นกู้ไม่ด้อยสิทธิ ไม่มีหลักประกัน (บมจ.บ้านปู) ครั้งที่ 1/67 ชุดที่ 5)	40,000,000.00	บมจ.ธนาคารกรุงศรีฯ
- หุ้นกู้ไม่ด้อยสิทธิ ไม่มีหลักประกัน (บมจ.บ้านปู) ครั้งที่ 1/68 ชุดที่ 2)	25,000,000.00	บมจ.ธนาคารกรุงศรีฯ
- หุ้นกู้ไม่ด้อยสิทธิ ไม่มีหลักประกัน (บมจ.บ้านปู) ครั้งที่ 1/68 ชุดที่ 3)	25,000,000.00	บมจ.ธนาคารกรุงศรีฯ
<b>บมจ.ธนาคารทหารไทยชนชาติ วงเงินกู้ยืมที่ใช้ได้ 27,000,000.00 บาท</b>		
- หุ้นกู้ไม่ด้อยสิทธิ ไม่มีหลักประกัน (บมจ.เอเชียเซริมกิลิสซิ่ง) ครั้งที่ 1/66 ชุดที่ 4	16,000,000.00	บมจ.ทหารไทยชนชาติ
- หุ้นกู้ไม่ด้อยสิทธิ ไม่มีหลักประกัน (บมจ.ทรู คอร์ปอเรชั่น) ครั้งที่ 1/66 ชุดที่ 3	20,000,000.00	บมจ.ทหารไทยชนชาติ
<b>บมจ.ธนาคารกรุงไทย วงเงินกู้ยืมที่ใช้ได้ 45,000,000.00 บาท</b>		
- หุ้นกู้ไม่ด้อยสิทธิ ไม่มีหลักประกัน (บมจ.ซีพีเอฟ ประเทศไทย) ครั้งที่ 2/59 ชุดที่ 5	30,000,000.00	บมจ.ธ.กรุงไทย
- หุ้นกู้ไม่ด้อยสิทธิ ไม่มีหลักประกัน (บมจ.อินโดรามา เวนเจอร์ส) ครั้งที่ 1/61 ชุดที่ 6	60,000,000.00	บมจ.ธ.กรุงไทย

**สหกรณ์ออมทรัพย์นาวิกโยธิน จำกัด**  
**หมายเหตุประกอบงบการเงิน (ต่อ)**  
**สำหรับปีสิ้นสุดวันที่ 30 กันยายน 2568**

**5. เงินลงทุน - สุทธิ** ประกอบด้วย (ต่อ)

ข้อมูลเพิ่มเติม

**1. หุ้นกู้ บมจ.การบินไทย**

- สหกรณ์ได้เปลี่ยนสภาพของหุ้นกู้ บมจ.การบินไทยฯ เป็นลูกหนี้หุ้นกู้ บมจ.การบินไทยฯ ตามแผนฟื้นฟูกิจการ และระยะเวลาครบกำหนดเป็นไปตามแผนฟื้นฟูกิจการข้างต้น ซึ่งวิธีปฏิบัติทางบัญชีดังกล่าวเป็นไปตามหนังสือกรมตรวจบัญชีสหกรณ์ที่ กษ 0404/ว 246 ลงวันที่ 30 กันยายน 2568

**2. หุ้นสามัญ บมจ.การบินไทย**

- เมื่อปลายปี 2567 สหกรณ์ได้มีการแปลงหุ้นกู้เป็นหุ้นทุน ตามแผนฟื้นฟูกิจการของ บมจ.การบินไทย ซึ่งขณะนั้นอยู่ระหว่างการปฏิบัติตามแผนฟื้นฟูกิจการ โดยหุ้นกู้ของสหกรณ์สามารถแปลงเป็นหุ้นทุนได้ด้วยมูลค่า 2,5452 บาท โดยสหกรณ์ได้แปลงเป็นหุ้นทุน จำนวน 2,450,000.00 บาท จากจำนวน หุ้นกู้ ทั้งสิ้น 10,000,000.00 บาท

- ต่อมา บมจ.การบินไทย ได้จดทะเบียนลดทุนโดยลดมูลค่าต่อหุ้นลงเหลือหุ้นละ 1.30 บาท หลังจากนั้น เมื่อวันที่ 16 มิถุนายน 2568 ศาลล้มละลายกลางมีคำสั่งยกเลิกการฟื้นฟูกิจการของบริษัท การบินไทย จำกัด (มหาชน) ภายหลังบริษัท ประสบความสำเร็จในการดำเนินการตามแผนฟื้นฟูกิจการ

- เมื่อวันที่ 23 กรกฎาคม 2568 ตลาดหลักทรัพย์แห่งประเทศไทยได้อนุมัติให้หุ้นของบริษัท การบินไทย จำกัด (มหาชน) พ้นจากเหตุอาจถูกเพิกถอน และสามารถกลับเข้าทำการซื้อขายในตลาดหลักทรัพย์แห่งประเทศไทย (SET) ได้ตั้งแต่วันที่ 4 สิงหาคม 2568 เป็นต้นไป เนื่องจากบริษัทได้แก้ไขปัญหาสถานะทางการเงินจนเป็นไปตามเกณฑ์ของตลาดหลักทรัพย์ฯ หลังจากที่ก่อนหน้านี้หุ้นของบริษัทฯ เคยถูกประกาศว่าอาจถูกเพิกถอนหุ้น เนื่องจากงบการเงินปี 2563 แสดงส่วนของ ผู้ถือหุ้นติดลบ บริษัทได้ยื่นคำขอฟื้นสถานะดังกล่าวและดำเนินการตามข้อกำหนด รวมถึงข้อกำหนดห้ามผู้ถือหุ้นกลุ่มบริหาร ที่ถือหุ้นรวมร้อยละ 55 ของทุนชำระแล้วขายหุ้นภายใน 1 ปี

- ณ วันที่ 4 สิงหาคม 2568 หุ้นสามัญของบริษัท การบินไทย จำกัด (มหาชน) ได้กลับเข้าทำการซื้อขายในตลาดหลักทรัพย์แห่งประเทศไทย (SET) และในวันที่ 30 กันยายน 2568 หุ้นมีราคาปิดที่ 13.10 บาทต่อหุ้น

**สหกรณ์ออมทรัพย์นาวิกโยธิน จำกัด**  
**หมายเหตุประกอบงบการเงิน (ต่อ)**  
**สำหรับปีสิ้นสุดวันที่ 30 กันยายน 2568**

**6. เงินให้กู้ยืม - สุทธิ** ประกอบด้วย

	<u>ปี 2568</u>		<u>ปี 2567</u>	
	<u>บาท</u>		<u>บาท</u>	
	<u>ระยะสั้น</u>	<u>ระยะยาว</u>	<u>ระยะสั้น</u>	<u>ระยะยาว</u>
<b>เงินให้กู้ยืม - ปกติ</b>				
ลูกหนี้เงินกู้ - ชุกเงิน	100,551,224.00	0.00	103,159,802.00	0.00
ลูกหนี้เงินกู้ - สามัญ	605,643,358.82	5,032,854,335.38	587,937,150.61	5,067,616,512.05
ลูกหนี้เงินกู้ - พิเศษ	10,889,973.59	116,749,410.31	10,476,996.95	114,901,449.32
<b>รวม</b>	<b>717,084,556.41</b>	<b>5,149,603,745.69</b>	<b>701,573,949.56</b>	<b>5,182,517,961.37</b>
<b>เงินให้กู้ยืม - ไม่ก่อให้เกิดรายได้</b>				
ลูกหนี้เงินกู้ - ชุกเงิน	677,921.00	0.00	666,353.50	0.00
ลูกหนี้เงินกู้ - สามัญ	41,058,844.95	0.00	34,812,869.57	0.00
ลูกหนี้เงินกู้ - ขาดสมาชิกภาพ	29,709.00	0.00	29,709.00	0.00
<b>รวม</b>	<b>41,766,474.95</b>	<b>0.00</b>	<b>35,508,932.07</b>	<b>0.00</b>
<b>รวมเงินให้กู้ยืม</b>	<b>758,851,031.36</b>	<b>5,149,603,745.69</b>	<b>737,082,881.63</b>	<b>5,182,517,961.37</b>
<b>หัก ค่าเผื่อหนี้สงสัยจะสูญ</b>				
ลูกหนี้เงินกู้ - ชุกเงิน	612,385.47	0.00	570,318.45	0.00
ลูกหนี้เงินกู้ - สามัญ	33,950,705.15	0.00	29,246,560.61	0.00
ลูกหนี้เงินกู้ - ขาดสมาชิกภาพ	29,709.00	0.00	29,709.00	0.00
<b>รวม</b>	<b>34,592,799.62</b>	<b>0.00</b>	<b>29,846,588.06</b>	<b>0.00</b>
<b>เงินให้กู้ยืม - สุทธิ</b>	<b>724,258,231.74</b>	<b>5,149,603,745.69</b>	<b>707,236,293.57</b>	<b>5,182,517,961.37</b>

**7. ลูกหนี้อื่นระยะสั้น - สุทธิ** ประกอบด้วย

	<u>ปี 2568</u>	<u>ปี 2567</u>
	<u>บาท</u>	<u>บาท</u>
ลูกหนี้เงินยืมโดยตรง	6,500.00	637,046.00
ลูกหนี้รอเรียกคืน	109,356.25	109,356.25
<b>รวม</b>	<b>115,856.25</b>	<b>746,402.25</b>
<b>หัก ค่าเผื่อหนี้สงสัยจะสูญ</b>	109,356.25	109,356.25
<b>ลูกหนี้อื่น - สุทธิ</b>	<b>6,500.00</b>	<b>637,046.00</b>

**สหกรณ์ออมทรัพย์นาวิกโยธิน จำกัด**  
**หมายเหตุประกอบงบการเงิน (ต่อ)**  
**สำหรับปีสิ้นสุดวันที่ 30 กันยายน 2568**

8. <u>ลูกหนี้หุ้นกู้ บมจ.การบินไทย ตามแผนฟื้นฟูกิจการ - สุทธิ</u> ประกอบด้วย	<u>ปี 2568</u>	<u>ปี 2567</u>
	<u>บาท</u>	<u>บาท</u>
ลูกหนี้หุ้นกู้ บมจ.การบินไทย ตามแผนฟื้นฟูกิจการ	7,550,000.00	0.00
<u>หัก</u> ค่าเผื่อหนี้สงสัยจะสูญ	2,000,000.00	0.00
<b>ลูกหนี้หุ้นกู้ บมจ.การบินไทย ตามแผนฟื้นฟูกิจการ - สุทธิ</b>	<b>5,550,000.00</b>	<b>0.00</b>
	<b>5,550,000.00</b>	<b>0.00</b>

ข้อมูลเพิ่มเติม

- สหกรณ์ได้เปลี่ยนสภาพของหุ้นกู้ บมจ.การบินไทยฯ เป็นลูกหนี้หุ้นกู้ บมจ.การบินไทยฯ ตามแผนฟื้นฟูกิจการและระยะเวลาครบกำหนดเป็นไปตามแผนฟื้นฟูกิจการ ซึ่งวิธีปฏิบัติทางบัญชีดังกล่าวเป็นไปตามหนังสือกรมตรวจบัญชีสหกรณ์ที่ กษ 0404/ว 246 ลงวันที่ 30 กันยายน 2568 อีกทั้ง สหกรณ์ยังได้โอนปิดบัญชีค่าเผื่อการปรับมูลค่าเงินลงทุนหุ้นกู้บริษัท การบินไทยฯ คงเหลือทั้งจำนวน และบันทึกไว้ในบัญชีค่าเผื่อหนี้สงสัยจะสูญลูกหนี้หุ้นกู้ บมจ.การบินไทย ตามแผนฟื้นฟูกิจการ ทั้งนี้ ตามหลักความระมัดระวัง

9. <u>ดอกเบี้ยเงินให้กู้ค้างรับ - สุทธิ</u> ประกอบด้วย	<u>ปี 2568</u>	<u>ปี 2567</u>
	<u>บาท</u>	<u>บาท</u>
ดอกเบี้ยเงินให้สมาชิกกู้ค้างรับ	222,007.56	224,052.72
<u>หัก</u> ค่าเผื่อหนี้สงสัยจะสูญ	77,211.00	78,016.00
<b>ดอกเบี้ยเงินให้กู้ค้างรับ - สุทธิ</b>	<b>144,796.56</b>	<b>146,036.72</b>
	<b>144,796.56</b>	<b>146,036.72</b>

10. <u>สินทรัพย์หมุนเวียนอื่น</u> ประกอบด้วย	<u>ปี 2568</u>	<u>ปี 2567</u>
	<u>บาท</u>	<u>บาท</u>
ดอกเบี้ยเงินฝากธนาคารค้างรับ	138,889.50	64,072.55
ดอกเบี้ยเงินฝากสหกรณ์อื่นค้างรับ	1,653,734.24	673,939.72
ผลตอบแทนเงินลงทุนค้างรับ	5,953,431.77	5,216,352.31
เงินรอจ่ายตามระบบหักบัญชีของ ธปท.	0.00	200.00
เครื่องเขียนแบบพิมพ์	248,255.46	308,617.29
<b>รวม</b>	<b>7,994,310.97</b>	<b>6,263,181.87</b>
	<b>7,994,310.97</b>	<b>6,263,181.87</b>

สหกรณ์ออมทรัพย์นาวิกโยธิน จำกัด  
หมายเหตุประกอบงบการเงิน (ต่อ)  
สำหรับปีสิ้นสุดวันที่ 30 กันยายน 2568

	<u>ปี 2568</u>	<u>ปี 2567</u>
	<u>บาท</u>	<u>บาท</u>
<b>11. เครื่องใช้สำนักงาน - สุทธิ</b> ประกอบด้วย		
ส่วนที่ไม่แสดงค่าเสื่อมราคาสะสม		
เครื่องใช้สำนักงาน	626.00	658.00
<b>รวม</b>	<b>626.00</b>	<b>658.00</b>
ส่วนที่แสดงค่าเสื่อมราคาสะสม		
เครื่องใช้สำนักงาน	7,804,555.00	7,896,642.50
หัก ค่าเสื่อมราคาสะสม	5,357,268.71	4,619,731.90
<b>รวม</b>	<b>2,447,286.29</b>	<b>3,276,910.60</b>
<b>เครื่องใช้สำนักงาน - สุทธิ</b>	<b>2,447,912.29</b>	<b>3,277,568.60</b>
<b>12. สินทรัพย์ไม่มีตัวตน</b> ประกอบด้วย		
	<u>ปี 2568</u>	<u>ปี 2567</u>
	<u>บาท</u>	<u>บาท</u>
สิทธิการใช้ประโยชน์ในอาคารรอยต่อจ่าย	0.00	46,994.03
สิทธิการใช้ประโยชน์อาคารเก็บเอกสารรอยต่อจ่าย	355,612.93	442,492.93
สิทธิการใช้ประโยชน์ในโรงจอดรถและลานคอนกรีตรอยต่อจ่าย	0.00	18,196.11
สิทธิการใช้ประโยชน์ในอาคารสวัสดิการรอยต่อจ่าย	22,251.21	36,806.21
สิทธิการใช้ประโยชน์ในงานรื้อรอยต่อจ่าย	138,040.00	187,340.00
ซอฟต์แวร์ระหว่างพัฒนา	1,284,000.00	1,284,000.00
<b>รวม</b>	<b>1,799,904.14</b>	<b>2,015,829.28</b>
<b>13. เงินเบิกเกินบัญชีธนาคารและเงินกู้ยืมระยะสั้น</b> ประกอบด้วย		
	<u>ปี 2568</u>	<u>ปี 2567</u>
	<u>บาท</u>	<u>บาท</u>
ตั๋วสัญญาใช้เงิน - ธ.ทหารไทยชนชาติ จำกัด (มหาชน)	0.00	20,000,000.00
ตั๋วสัญญาใช้เงิน - ธ.กรุงไทย จำกัด (มหาชน)	10,000,000.00	0.00
<b>รวม</b>	<b>10,000,000.00</b>	<b>20,000,000.00</b>

**สหกรณ์ออมทรัพย์นาวิกโยธิน จำกัด**  
**หมายเหตุประกอบงบการเงิน (ต่อ)**  
**สำหรับปีสิ้นสุดวันที่ 30 กันยายน 2568**

**13. เงินเบิกเกินบัญชีธนาคารและเงินกู้ยืมระยะสั้น** ประกอบด้วย (ต่อ)

รายละเอียดเงินเบิกเกินบัญชีธนาคาร และตัวสัญญาใช้เงิน ณ วันที่ 30 กันยายน 2568 และ 2567 ปรากฏดังนี้

รายการ	วงเงินกู้ยืม (หน่วย : ล้านบาท)		อัตราดอกเบี้ย (ร้อยละ)		เงินกู้คงเหลือ (หน่วย : ล้านบาท)		หลักประกัน
	ปี 2568	ปี 2567	ปี 2568	ปี 2567	ปี 2568	ปี 2567	
<b>เงินเบิกเกินบัญชีธนาคาร</b>							
บมจ.ทหารไทยธนชาติ	5.00	5.00	MOR		0.00	0.00	คณะกรรมการและผู้จัดการ
บมจ.กรุงเทพ	5.00	5.00	MOR		0.00	0.00	คณะกรรมการและผู้จัดการ
<b>ตัวสัญญาใช้เงิน</b>							
บมจ.กรุงเทพ	116.00	116.00	MMR		10.00	0.00	หลักทรัพย์
บมจ.กรุงเทพ	200.00	200.00	MOR-1.75		0.00	0.00	คณะกรรมการและผู้จัดการ
บมจ.กรุงเทพศรีอยุธยา	282.60	268.35	ไม่ต่ำกว่า BR-0.25		0.00	0.00	หลักทรัพย์
บมจ.ทหารไทยธนชาติ	27.00	27.00	MMR		0.00	20.00	หลักทรัพย์

**14. เงินรับฝาก** ประกอบด้วย

	ปี 2568	ปี 2567
	บาท	บาท
<b>เงินรับฝาก - สมาชิก</b>		
เงินรับฝากออมทรัพย์	2,799,048,874.04	2,791,549,577.42
เงินรับฝากออมทรัพย์พิเศษ	565,306,013.89	510,525,554.99
<b>รวม</b>	<b>3,364,354,887.93</b>	<b>3,302,075,132.41</b>
<b>เงินรับฝาก - สหกรณ์อื่น</b>		
เงินรับฝากออมทรัพย์	38,699.45	91,055.26
<b>รวม</b>	<b>38,699.45</b>	<b>91,055.26</b>
<b>รวมเงินรับฝาก</b>	<b>3,364,393,587.38</b>	<b>3,302,166,187.67</b>

**สหกรณ์ออมทรัพย์นาวิกโยธิน จำกัด**  
**หมายเหตุประกอบงบการเงิน (ต่อ)**  
**สำหรับปีสิ้นสุดวันที่ 30 กันยายน 2568**

<b>15. หนี้สินหมุนเวียนอื่น</b> ประกอบด้วย	<b>ปี 2568</b>	<b>ปี 2567</b>
	<b>บาท</b>	<b>บาท</b>
ค่าธรรมเนียมสอบบัญชีค้างจ่าย	70,000.00	70,000.00
ค่าตรวจสอบกิจการค้างจ่าย	15,000.00	15,000.00
ค่าไฟฟ้าค้างจ่าย	16,174.66	13,522.66
ค่าโทรศัพท์ค้างจ่าย	3,937.30	6,025.07
ค่าน้ำมันเชื้อเพลิงค้างจ่าย	17,300.00	18,100.00
ค่าล่วงเวลาค้างจ่าย	10,615.50	8,946.00
เงินปันผลค้างจ่าย	1,698,855.50	862,888.75
เงินเฉลี่ยคืนค้างจ่าย	134,584.00	100,842.25
เงินโอนระหว่างตรวจสอบ	199,978.00	168,106.00
เงินหน่วยส่งเกิน	180,293.00	361,034.63
เงินรอจ่ายคืน	4,072,448.11	2,728,704.30
ภาษีเงินได้ หัก ณ ที่จ่าย	7,605.56	34,641.56
เงินสมทบประกันสังคม	43,500.00	42,000.00
ค่าเช่าเครื่องถ่ายเอกสารค้างจ่าย	4,000.00	4,000.00
ค่าใช้จ่ายค้างจ่าย	340.00	3,370.00
ดอกเบี้ยค้างจ่าย - เงินรับฝากออมทรัพย์	500,181.49	787,910.42
ดอกเบี้ยค้างจ่ายตัวสัญญาใช้เงิน ธ.ทหารไทยธนชาติ	0.00	27,945.15
ดอกเบี้ยค้างจ่ายตัวสัญญาใช้เงิน ธ.กรุงไทย	630.14	0.00
<b>รวม</b>	<b>6,975,443.26</b>	<b>5,253,036.79</b>
<b>16. หนี้สินไม่หมุนเวียนอื่น</b> ประกอบด้วย	<b>ปี 2568</b>	<b>ปี 2567</b>
	<b>บาท</b>	<b>บาท</b>
เงินประกันเจ้าหน้าที่	1,777,199.15	1,649,094.13
เงินสำรองบำเหน็จเจ้าหน้าที่	16,819,059.00	15,169,095.00
เงินประกันสัญญา	274,900.00	274,900.00
<b>รวม</b>	<b>18,871,158.15</b>	<b>17,093,089.13</b>

**สหกรณ์ออมทรัพย์นาวิกโยธิน จำกัด**  
**หมายเหตุประกอบงบการเงิน (ต่อ)**  
**สำหรับปีสิ้นสุดวันที่ 30 กันยายน 2568**

17. <u>ทุนสะสมตามข้อบังคับ ระเบียบและอื่น ๆ</u> ประกอบด้วย	<u>ปี 2568</u>	<u>ปี 2567</u>
	<u>บาท</u>	<u>บาท</u>
ทุนรักษาระดับอัตราเงินปันผล	3,079,250.62	3,039,766.32
ทุนสาธารณประโยชน์	7,916,329.51	7,898,554.51
ทุนสงเคราะห์เกี่ยวกับสมาชิกที่เสียชีวิต	13,775,616.50	13,285,616.50
ทุนเพื่อการศึกษาอบรมของสหกรณ์	5,333,287.97	6,100,280.79
ทุนขยายกิจการ	1,019,167.03	1,019,167.03
ทุนสงเคราะห์ผู้ประสบภัยพิบัติ	3,711,900.00	3,717,900.00
ทุนสวัสดิการเพื่อบำเหน็จสมาชิก	2,670,250.00	2,669,300.00
ทุนสวัสดิการค่ารักษาพยาบาลสมาชิก	5,931,900.00	6,095,500.00
ทุนสวัสดิการเพื่อรับขวัญทายาทใหม่ของสมาชิก	6,116,000.00	6,222,000.00
ทุนสวัสดิการกรณีบุคคลในครอบครัวของสมาชิกเสียชีวิต	6,339,845.00	6,608,975.00
ทุนสวัสดิการสำหรับสมาชิกสมทบเสียชีวิต	1,616,800.00	1,581,800.00
ทุนสวัสดิการเงินสงเคราะห์พิเศษเพื่อช่วยเหลือผู้ต่ำประกัน	3,200,128.78	3,470,856.50
ทุนส่งเสริมการศึกษานูทรสมาชิก	5,050.00	6,050.00
ทุนส่งเสริมการศึกษาเจ้าหน้าที่	320,080.00	350,080.00
ทุนสวัสดิการเงินสงเคราะห์เพื่อการดำรงชีพฯ	2,521,667.00	2,471,667.00
ทุนสวัสดิการเงินเยี่ยมสมาชิกที่บาดเจ็บจากการปฏิบัติหน้าที่ฯ	1,274,000.00	1,224,000.00
กองทุนสวัสดิการของขวัญปีใหม่สมาชิก	114,800.00	108,400.00
<b>รวม</b>	<b>64,946,072.41</b>	<b>65,869,913.65</b>

18. <u>กำไรจากเงินลงทุนที่ยังไม่เกิดขึ้น</u> ประกอบด้วย	<u>ปี 2568</u>	<u>ปี 2567</u>
	<u>บาท</u>	<u>บาท</u>
ยอดยกมา ต้นปี	0.00	0.00
การเปลี่ยนแปลงในระหว่างปี	10,160,007.60	0.00
ยอดคงเหลือ ปลายปี	<b>10,160,007.60</b>	<b>0.00</b>

**19. การดำรงสินทรัพย์สภาพคล่องของสหกรณ์**

สหกรณ์ดำรงสินทรัพย์สภาพคล่องเฉลี่ยเดือนกันยายน 2568 ตามประกาศกระทรวงเกษตรและสหกรณ์ กำหนดให้สหกรณ์  
ต้องดำรงสินทรัพย์สภาพคล่องเฉลี่ยรายเดือนไม่ต่ำกว่าร้อยละหนึ่งของยอดเงินฝากทั้งหมด



## ระเบียบวาระที่ 4.2

### เรื่อง พิจารณาจัดสรรกำไรสุทธิ ประจำปี 2568

ในปี 2568 สหกรณ์มีกำไรสุทธิหลังจากหักค่าใช้จ่ายในการดำเนินงาน เป็นเงินจำนวน 261,594,093.59 บาท คณะกรรมการดำเนินการเห็นควรเสนอแนะการจัดสรรกำไรสุทธิ ดังนี้

รายการจัดสรร	ข้อเสนอแนะการจัดสรรกำไรสุทธิ		ร้อยละของกำไรสุทธิ
	ร้อยละ	จำนวนเงิน/บาท	
1. เป็นทุนสำรอง ไม่น้อยกว่าร้อยละ 10 ของกำไรสุทธิ		28,500,000.00	10.89
2. เป็นค่าบำรุงสันนิบาตสหกรณ์แห่งประเทศไทย ไม่เกินร้อยละ 5 ของกำไรสุทธิ แต่ไม่เกิน 30,000.00 บาท		30,000.00	0.01
3. เป็นเงินปันผลตามหุ้น ไม่เกินร้อยละ 10 ต่อปี ของมูลค่าหุ้นที่ชำระแล้ว	6.25	170,360,104.75	65.12
4. เป็นเงินเฉลี่ยคืนตามส่วนจำนวนรวมของดอกเบี้ยเงินกู้ที่สมาชิกชำระระหว่างปี	12.60	41,240,522.75	15.77
5. เป็นเงินโบนัสแก่กรรมการและเจ้าหน้าที่ ไม่เกินร้อยละ 10 ของกำไรสุทธิ		7,800,000.00	2.98
6. เป็นทุนรักษาระดับอัตราเงินปันผล ไม่เกินร้อยละ 2 ของมูลค่าหุ้น ณ วันสิ้นปี		26,466.09	0.01
7. เป็นทุนสาธารณประโยชน์ ไม่เกินร้อยละ 10 ของกำไรสุทธิ		1,600,000.00	0.61
8. เป็นทุนเพื่อการศึกษาอบรมของสหกรณ์ ไม่เกินร้อยละ 10 ของกำไรสุทธิ		322,000.00	0.12
9. เป็นทุนสวัสดิการแก่สมาชิก ครอบครัวสมาชิกและสมาชิกสมทบ ไม่เกินร้อยละ 10 ของกำไรสุทธิ			
9.1 เป็นทุนสวัสดิการเพื่อสงเคราะห์กรณีสมาชิกเสียชีวิต		6,600,000.00	2.53
9.2 เป็นทุนสวัสดิการเพื่อส่งเสริมการศึกษาบุตรสมาชิก		2,000,000.00	0.77
9.3 เป็นทุนสงเคราะห์สมาชิกผู้ประสบภัยพิบัติต่าง ๆ		50,000.00	0.02
9.4 เป็นทุนสวัสดิการเพื่อบำเหน็จสมาชิก		555,000.00	0.21
9.5 เป็นทุนสวัสดิการเงินช่วยเหลือค่ารักษาพยาบาลแก่สมาชิก		90,000.00	0.03
9.6 เป็นทุนสวัสดิการเพื่อรับขวัญทายาทใหม่ของสมาชิก		60,000.00	0.02
9.7 เป็นทุนสวัสดิการกรณีบุคคลในครอบครัวของสมาชิกเสียชีวิต		150,000.00	0.06
9.8 เป็นทุนสวัสดิการสำหรับสมาชิกสมทบเสียชีวิต		30,000.00	0.01
9.9 เป็นทุนสวัสดิการของขวัญปีใหม่สมาชิก		2,040,000.00	0.78
9.10 เป็นทุนสวัสดิการเงินสงเคราะห์สมาชิกที่ทุพพลภาพฯ		20,000.00	0.01
9.11 เป็นทุนสวัสดิการเงินเยี่ยมสมาชิกที่บาดเจ็บฯ		20,000.00	0.01
9.12 เป็นทุนสวัสดิการเงินสงเคราะห์พิเศษเพื่อช่วยเหลือผู้ค้าประกันฯ		100,000.00	0.04
<b>รวม</b>		<b>261,594,093.59</b>	<b>100</b>

การจัดสรรกำไรสุทธิประจำปี 2568 ตามที่เสนอจะมีผลดังนี้

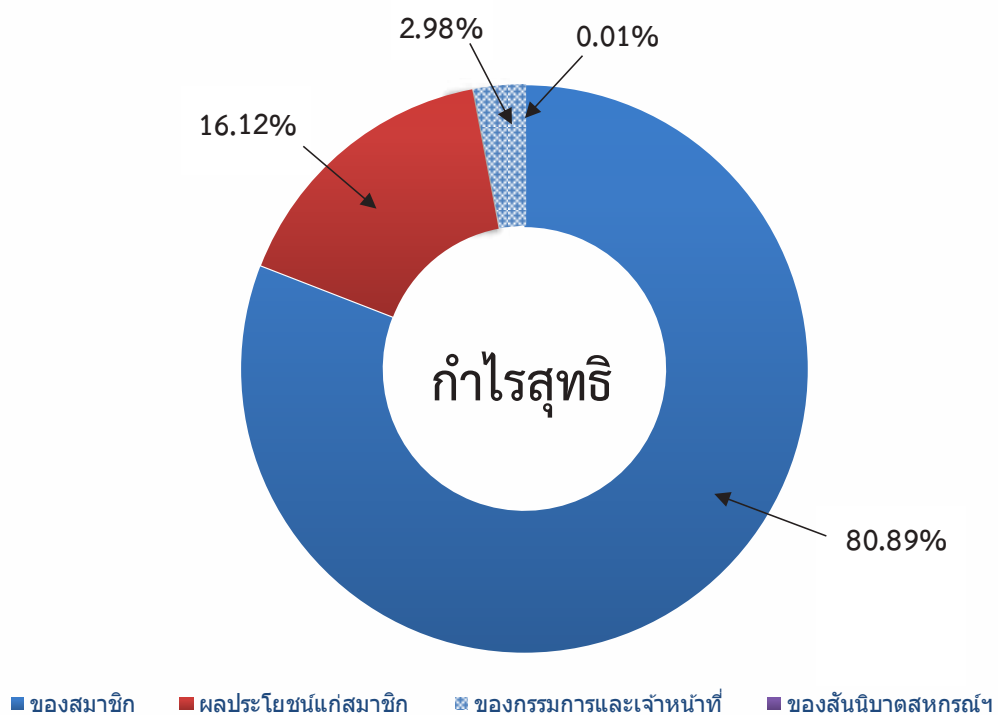

	บาท	ร้อยละ
1. เป็นของสมาชิก (เงินปันผล และเงินเฉลี่ยคืน)	211,600,627.50	80.89
2. เป็นผลประโยชน์แก่สมาชิก (ทุนสำรอง, ทุนรักษาระดับอัตราเงินปันผล, ทุนสาธารณประโยชน์, ทุนขยายกิจการ, ทุนเพื่อการศึกษาอบรม, ทุนสวัสดิการแก่สมาชิก ครอบครัวสมาชิกและสมาชิกสมทบ)	42,163,466.09	16.12
3. เป็นของกรรมการ และเจ้าหน้าที่	7,800,000.00	2.98
4. เป็นของส่นนิบาตสหกรณ์แห่งประเทศไทย	30,000.00	0.01
	<b>261,594,093.59</b>	<b>100</b>

มติที่ประชุมฯ

## การจัดสรรกำไรสุทธิในรอบ 12 ปี

งป.	กำไรสุทธิ	รายการจัดสรร											
		ทุนสำรอง	ส่วนเกิน	ปันผล	%	เฉลี่ยคืน	%	โบนัส	ทุนรักษาฯ	ทุนสาธารณฯ	ทุนขยายฯ	ทุนอบรมฯ	ทุนสวัสดิการฯ
2557	181,443,727.69	43,600,000.00	10,000.00	78,472,229.00	7%	38,438,603.25	13%	5,365,000.00	107,895.44	1,850,000.00	100,000.00	1,550,000.00	11,950,000.00
%	100.00	24.03	0.00	43.25		21.18		2.96	0.06	1.02	0.06	0.85	6.59
2558	201,687,223.43	48,000,000.00	10,000.00	90,070,396.75	7.10%	41,149,027.75	13%	5,775,000.00	182,798.93	1,900,000.00	100,000.00	1,550,000.00	12,950,000.00
%	100.00	23.80	0.00	44.66		20.40		2.86	0.09	0.94	0.05	0.77	6.43
2559	219,116,460.42	44,500,000.00	10,000.00	105,510,173.25	7%	46,679,907.25	13.50%	6,083,000.00	133,379.92	1,650,000.00	100,000.00	1,550,000.00	12,950,000.00
%	100.00	20.30	0.00	48.14		21.30		2.78	0.06	0.75	0.05	0.71	5.91
2560	229,914,759.74	39,000,000.00	30,000.00	112,650,219.25	7.10%	54,225,981.75	15.00%	6,400,000.00	158,558.74	1,650,000.00	100,000.00	1,600,000.00	14,100,000.00
%	100.00	16.96	0.01	49.00		23.59		2.78	0.07	0.72	0.04	0.70	6.13
2561	255,134,530.18	43,400,000.00	30,000.00	123,999,241.50	7.10%	62,798,960.25	16.25%	6,625,000.00	231,328.43	1,650,000.00	100,000.00	1,600,000.00	14,700,000.00
%	100.00	17.01	0.01	48.60		24.62		2.60	0.09	0.65	0.04	0.63	5.75
2562	281,401,198.09	49,000,000.00	30,000.00	135,743,298.25	7%	71,109,704.00	18%	7,300,000.00	168,195.84	1,650,000.00	0.00	1,600,000.00	14,800,000.00
%	100.00	17.41	0.01	48.24		25.27		2.59	0.06	0.59	0.00	0.57	5.26
2563	263,862,047.91	45,950,000.00	30,000.00	147,480,497.00	7%	46,736,494.00	12.50%	7,300,000.00	65,056.91	1,550,000.00	0.00	750,000.00	14,000,000.00
%	100.00	17.41	0.01	55.89		17.71		2.77	0.02	0.59	0.00	0.28	5.32
2564	241,912,424.99	27,000,000.00	30,000.00	155,990,180.50	7%	39,490,012.50	12%	7,300,000.00	32,231.99	1,550,000.00	0.00	750,000.00	9,770,000.00
%	100.00	11.16	0.01	64.48		16.32		3.02	0.01	0.64	0.00	0.31	4.05
2565	244,580,035.94	25,000,000.00	30,000.00	162,260,489.25	7%	38,682,395.25	11.85%	7,300,000.00	47,151.44	1,600,000.00	0.00	750,000.00	8,910,000.00
%	100.00	10.22	0.01	66.34		15.82		2.98	0.02	0.65	0.00	0.31	3.65
2566	249,901,296.10	27,000,000.00	30,000.00	163,732,902.00	6.50%	38,227,164.50	12.00%	7,400,000.00	51,229.60	1,600,000.00	0.00	750,000.00	11,110,000.00
%	100.00	10.80	0.01	65.52		15.30		2.96	0.02	0.64	0.00	0.30	4.45
2567	259,230,725.80	27,800,000.00	30,000.00	170,528,913.00	6.50%	39,254,328.50	12.10%	7,778,000.00	39,484.30	1,700,000.00	0.00	300,000.00	11,800,000.00
%	100.00	10.72	0.01	65.78		15.14		3.00	0.02	0.66	0.00	0.12	4.55
2568	261,594,093.59	28,500,000.00	30,000.00	170,360,104.75	6.25%	41,240,522.75	12.60%	7,800,000.00	10,566.92	1,600,000.00	0.00	322,000.00	11,715,000.00
%	100.00	10.89	0.01	65.12		15.77		2.98	0.00	0.61	0.00	0.12	4.50

## ระเบียบวาระที่ 4.3

### เรื่อง พิจารณานุมัตินโยบายและแผนงานการลงทุน ประจำปี 2569

ตามกฎกระทรวง การดำเนินงานและการกำกับดูแลสหกรณ์ออมทรัพย์และสหกรณ์เครดิตยูเนียน พ.ศ.2564 ลงวันที่ 26 มกราคม 2564 หมวด 2 อำนาจหน้าที่ของคณะกรรมการและคุณสมบัติและลักษณะต้องห้ามของกรรมการและผู้จัดการ ข้อ 5 (7) กำหนดนโยบายและแผนเกี่ยวกับการฝาก การลงทุน การกู้ยืม จากสหกรณ์อื่นและสถาบันการเงิน และการค้าประกันเพื่อเสนอต่อที่ประชุมใหญ่ของสหกรณ์พิจารณานุมัติ

นโยบายการลงทุน เน้นความมั่นคงและปลอดภัยของเงินลงทุนเป็นหลัก ภายใต้การบริหารจัดการ ความเสี่ยงให้ได้รับผลตอบแทนในระดับที่เหมาะสม และถูกต้องตามกฎหมาย เพื่อประโยชน์สูงสุดของสมาชิก

แนวทางการบริหารเงินลงทุนตามกฎหมายสหกรณ์ ประจำปี 2569 มีดังนี้

1. พระราชบัญญัติสหกรณ์ พ.ศ.2542 และแก้ไขเพิ่มเติม มาตรา 62 กำหนดให้เงินของสหกรณ์นั้น สหกรณ์อาจฝากหรือลงทุนได้ ดังต่อไปนี้

1.1 ฝากในชุมนุมสหกรณ์หรือสหกรณ์อื่น

1.2 ฝากในธนาคารหรือฝากในสถาบันการเงินที่มีวัตถุประสงค์เพื่อให้ความช่วยเหลือทางการเงินแก่สหกรณ์

1.3 ชื่อหลักทรัพย์ของรัฐบาลหรือรัฐวิสาหกิจ

1.4 ชื่อหุ้นของธนาคารที่มีวัตถุประสงค์เพื่อให้ความช่วยเหลือทางการเงินแก่สหกรณ์

1.5 ชื่อหุ้นของชุมนุมสหกรณ์หรือสหกรณ์อื่น

1.6 ชื่อหุ้นของสถาบันที่ประกอบธุรกิจอันทำให้เกิดความสะดวก หรือส่งเสริมความเจริญแก่กิจการของสหกรณ์ โดยได้รับความเห็นชอบจากนายทะเบียนสหกรณ์

1.7 ฝากหรือลงทุนอย่างอื่นตามที่คณะกรรมการพัฒนาการสหกรณ์แห่งชาติกำหนด

2. ประกาศคณะกรรมการพัฒนาการสหกรณ์แห่งชาติ เรื่อง ข้อกำหนดการฝากหรือลงทุนอย่างอื่นของสหกรณ์ พ.ศ.2563 ลงวันที่ 17 พฤศจิกายน 2563 ออกตามความใน พ.ร.บ.สหกรณ์ พ.ศ.2542 มาตรา 62 (7) ข้อ 3 เงินของสหกรณ์อาจนำไปฝากหรือลงทุนได้ ดังต่อไปนี้

2.1 บัตรเงินฝากที่ธนาคารเป็นผู้ออก

2.2 ตัวแลกเงินที่ธนาคารเป็นผู้รับรอง สลากหลัง หรือรับอ่าวัล หรือตัวสัญญาใช้เงินที่ธนาคารเป็นผู้สละหลังหรือรับอ่าวัล โดยไม่มีข้อจำกัดความรับผิด

2.3 ตราสารแสดงสิทธิในหนี้ที่ธนาคารซึ่งมิใช่รัฐวิสาหกิจเป็นผู้ออก

(ตราสารแสดงสิทธิในหนี้ หมายความว่า ตัวแลกเงิน ตัวสัญญาใช้เงิน หุ้นกู้)

2.4 บัตรเงินฝาก หรือใบรับฝากเงินที่ออกโดยบริษัทเงินทุน หรือบริษัทเครดิตฟองซิเอร์ ซึ่งสถาบันคุ้มครองเงินฝากประกันชำระคืนต้นเงินและดอกเบี้ย

2.5 ตราสารแสดงสิทธิในหนี้ที่นิติบุคคลเฉพาะกิจเป็นผู้ออก ภายใต้โครงการแปลงสินทรัพย์เป็นหลักทรัพย์ ที่ได้รับอนุญาตตามพระราชกำหนดนิติบุคคลเฉพาะกิจ เพื่อการแปลงสินทรัพย์ เป็นหลักทรัพย์ พ.ศ.2540 ตราสารแสดงสิทธิในหนี้ที่นั้นได้รับการจัดอันดับความน่าเชื่อถือตั้งแต่ระดับ A- ขึ้นไป จากบริษัทจัดอันดับความน่าเชื่อถือ ที่ได้รับความเห็นชอบจากคณะกรรมการกำกับหลักทรัพย์และตลาดหลักทรัพย์

2.6 หุ้นกู้ที่ได้รับการจัดอันดับความน่าเชื่อถือตั้งแต่ระดับ A- ขึ้นไป จากบริษัทจัดอันดับความน่าเชื่อถือที่ได้รับความเห็นชอบจากคณะกรรมการกำกับหลักทรัพย์และตลาดหลักทรัพย์

(หุ้นกู้ หมายความว่า หุ้นกู้ที่มีหลักประกันหรือหุ้นกู้ไม่ด้อยสิทธิ ทั้งนี้ ไม่รวมถึงหุ้นกู้ที่มีอนุพันธ์แฝง และหุ้นกู้ไม่กำหนดอายุไถ่ถอน)

2.7 หน่วยลงทุนของกองทุนรวมที่รัฐวิสาหกิจจัดตั้งขึ้นโดยความเห็นชอบของคณะกรรมการและอยู่ในการกำกับดูแลของคณะกรรมการกำกับหลักทรัพย์และตลาดหลักทรัพย์

2.8 หน่วยลงทุนของกองทุนรวมที่มีวัตถุประสงค์ในการลงทุนตามมาตรา 62 แห่งพระราชบัญญัติสหกรณ์ พ.ศ.2542

เพื่อเพิ่มช่องทางการสร้างรายได้และบริหารสภาพคล่องให้เกิดประโยชน์สูงสุดในทุกช่วงเวลา โดยคำนึงถึงความสอดคล้องกับนโยบายความเสี่ยงด้านการลงทุน จึงขอเสนอให้พิจารณาอนุมัตินโยบายและแผนการลงทุนตามกฎหมายสหกรณ์ ประจำปี 2569 ดังนี้

รายการ	งบประมาณ ปี 2568 (ล้านบาท)	ดำเนินงานจริง ปี 2568 (ล้านบาท)	งบประมาณ ปี 2569 (ล้านบาท)
ลงทุนในตราสารแสดงสิทธิในหนี้และตราสารทุนเพิ่ม	200	85	200
ฝากเงินชุมชนสหกรณ์หรือสหกรณ์อื่นและให้สหกรณ์อื่น กู้ยืมเงิน	1,500	180	1,000
ลงทุนในหุ้นสามัญของ บมจ.การบินไทย (ตามคำสั่งศาลฯ)	2.45	2.45	-
ลงทุนในหุ้นสามัญของ บมจ.การบินไทย (ภาคสมัครใจ)	7.55	-	-

## มติที่ประชุมฯ

## ระเบียบวาระที่ 4.4

### เรื่อง พิจารณาอนุมัติแผนงานประมาณการรายได้-รายจ่าย ประจำปี 2569

#### แผนงานประจำปี 2569

รายการ	งบประมาณปี 2568	ดำเนินงานจริง 2568	งบประมาณปี 2569
1. รับสมาชิกเพิ่ม (คน)	200	506	300
2. จ่ายเงินกู้ให้สมาชิก	850,000,000.00	811,258,599.88	850,000,000.00
3. รับฝากเงินจากสมาชิกและสหกรณ์อื่น	20,000,000.00	(54,516,547.55)	500,000,000.00
4. สนับสนุนทุนสาธารณประโยชน์	1,426,100.00	1,509,325.00	1,384,700.00

#### ประมาณการรายได้ ประจำปี 2569

รายการ	งบประมาณปี 2568	รายได้ปี 2568	งบประมาณปี 2569	คำชี้แจง ประกอบ
1. ดอกเบี้ยรับจากเงินให้กู้	324,000,000.00	330,770,206.92	336,000,000.00	ดอกเบี้ยรับเงินให้กู้
2. ดอกเบี้ยรับจากเงินฝาก	12,414,000.00	12,346,650.36	9,561,700.00	ดอกเบี้ยเงินฝาก ธนาคารและ สหกรณ์อื่น ๆ
3. รายได้จากการลงทุน	23,358,000.00	23,126,086.71	24,610,000.00	ดอกเบี้ยหุ้นกู้, ผลตอบแทนจากการ ลงทุนซื้อหุ้น ฯลฯ
4. ค่าธรรมเนียมแรกเข้า	10,000.00	25,300.00	15,000.00	คาดว่าจะมีสมาชิกใหม่ 300 คน
5. รายได้อื่น ๆ	55,000.00	219,522.00	30,000.00	ค่าธรรมเนียมต่าง ๆ
<b>รวมรายได้</b>	<b>359,837,000.00</b>	<b>366,487,765.99</b>	<b>370,216,700.00</b>	

ประมาณการรายจ่าย ประจำปี 2569

รายการ	งบประมาณปี 2568	รายจ่ายปี 2568	งบประมาณปี 2569	คำชี้แจง ประกอบ
<b>1. งบการดำเนินงาน</b>				
<b>1.1 หมวดดอกเบี้ยจ่าย</b>				
1.1.1 ดอกเบี้ยจ่ายเงินรับฝาก	78,463,000.00	77,864,945.67	80,374,000.00	เงินฝากออมทรัพย์พิเศษ, เงินฝาก ออมทรัพย์, เงินฝากระหว่างสหกรณ์
1.1.2 ดอกเบี้ยจ่ายเงินประกัน จนท.	60,000.00	28,143.01	61,000.00	ดอกเบี้ยเงินประกันเจ้าหน้าที่
1.1.3 ดอกเบี้ยจ่ายเงินเบิกเกินบัญชี	33,000.00	0.00	21,000.00	ดอกเบี้ยเงินเบิกเกินบัญชีธนาคาร
1.1.4 ดอกเบี้ยจ่าย - เงินกู้ยืม	4,110,000.00	1,601,580.56	600,000.00	ดอกเบี้ยจ่ายตัวสัญญาใช้เงินและเงินกู้ยืม
<b>รวม</b>	<b>82,666,000.00</b>	<b>79,494,669.24</b>	<b>81,056,000.00</b>	
<b>2. งบการบริหาร</b>				
<b>2.1 หมวดเงินเดือนและสวัสดิการ</b>				
2.1.1 เงินเดือนและค่าตอบแทนพิเศษ	10,498,000.00	10,346,670.00	10,419,000.00	อัตราเงินเดือนเจ้าหน้าที่ 28 อัตรา ค่าตอบแทนพิเศษเจ้าหน้าที่ที่เงินเดือน เต็มขั้น
2.1.2 ค่าครองชีพและค่าตำแหน่ง	1,189,000.00	1,187,100.00	1,196,000.00	ค่าครองชีพเจ้าหน้าที่และค่าตำแหน่ง
2.1.3 เงินสมทบกองทุนเงินทดแทน และประกันสังคม	259,000.00	233,950.00	301,000.00	เงินสมทบกองทุนเงินทดแทนและ ประกันสังคมส่วนของนายจ้างตาม พรบ. ประกันสังคม ร้อยละ 5 ของเงินเดือน
2.1.4 กองทุนสำรองเลี้ยงชีพ	0.00	0.00	263,000.00	กองทุนสำรองเลี้ยงชีพ ตามกฎหมาย ขั้นต่ำร้อยละ 2 ของเงินเดือน
2.1.5 ค่าเครื่องแต่งกาย	208,000.00	200,000.00	220,000.00	ค่าเครื่องแต่งกาย
2.1.6 ค่ารักษาพยาบาล	160,000.00	175,539.50	200,000.00	ค่ารักษาพยาบาลและตรวจสุขภาพ
2.1.7 ค่าการศึกษาบุตรเจ้าหน้าที่	95,000.00	56,500.00	98,600.00	ค่าการศึกษาบุตรเจ้าหน้าที่
2.1.8 ค่าเบี้ยขยัน	45,000.00	16,000.00	46,000.00	ค่าเบี้ยขยันเจ้าหน้าที่
2.1.9 ค่าเงินเพิ่มพิเศษ	10,000.00	10,000.00	20,000.00	ค่าเงินเพิ่มพิเศษเนื่องจากปฏิบัติหน้าที่ เป็นเวลานาน
2.1.10 สวัสดิการทั่วไป	25,000.00	7,500.00	38,500.00	เงินช่วยเหลือการอุปสมบท, งานสมรส, ค่าเยี่ยมกรณีเจ็บป่วยฯ, ค่าจัดการศพ, ค่าคลอดบุตร
<b>รวม</b>	<b>7,370,200.00</b>	<b>12,233,259.50</b>	<b>12,802,100.00</b>	
<b>2.2 หมวดค่าตอบแทน</b>				
2.2.1 ค่าเบี้ยประชุมกรรมการ	717,000.00	638,200.00	736,600.00	คณะกรรมการดำเนินการ, คณะอนุกรรมการบริหารทั่วไป, คณะอนุกรรมการการลงทุน, คณะอนุกรรมการบริหารความเสี่ยง, คณะอนุกรรมการวางแผนและ งบประมาณ, คณะอนุกรรมการเงินกู้, คณะอนุกรรมการย่อย คณะทำงานอื่น และผู้เข้าร่วมประชุม
2.2.2 ค่าล่วงเวลา	578,000.00	205,279.50	635,800.00	ปิดงบ, ทดสอบระบบโปรแกรมใหม่
2.2.3 ค่าตอบแทนเจ้าหน้าที่	577,000.00	572,825.00	577,000.00	จนท.ช่วยปฏิบัติงาน, จนท.สาขาย่อย
2.2.4 ค่าตอบแทนผู้ประสานงาน สหกรณ์ฯ	160,000.00	159,600.00	206,000.00	ผู้ปฏิบัติงานสหกรณ์ประจำพื้นที่ นอกพื้นที่สตีบ

ประมาณการรายจ่าย ประจำปี 2569

รายการ	งบประมาณปี 2568	รายจ่ายปี 2568	งบประมาณปี 2569	คำชี้แจง ประกอบ
2.2.5 ค่าตอบแทนกรรมการ	180,000.00	179,228.00	180,000.00	ค่าตอบแทนกรรมการที่ปฏิบัติงาน ที่ตั้งสำนักงานสหกรณ์
2.2.6 ค่าตอบแทนที่ปรึกษา	150,000.00	150,000.00	150,000.00	ค่าตอบแทนคณะที่ปรึกษา
2.2.7 ค่าตรวจสอบกิจการ	180,000.00	180,000.00	180,000.00	คณะผู้ตรวจสอบกิจการ
2.2.8 ค่าธรรมเนียมการสอบบัญชี	150,000.00	150,000.00	150,000.00	จ้างผู้สอบบัญชีรับอนุญาตฯ
2.2.9 ค่าตอบแทนหน่วย	194,000.00	175,305.00	197,000.00	กง. หน่วยสมาชิก
2.2.10 ค่าตอบแทนจัดทำแผนกลยุทธ์	0.00	0.00	330,000.00	ค่าตอบแทนจัดทำแผนกลยุทธ์
<b>รวม</b>	<b>2,886,000.00</b>	<b>2,410,437.50</b>	<b>3,342,400.00</b>	
<b>2.3 หมวดค่าใช้สอย</b>				
2.3.1 ค่ารับรอง	570,000.00	343,113.87	484,000.00	ค่ารับรองคณะกรรมการดำเนินการ ผู้ตรวจบัญชี และแขกของสหกรณ์
2.3.2 ค่าเบี้ยเลี้ยง - พาหนะและที่พัก	271,000.00	151,389.50	191,000.00	ค่าเบี้ยเลี้ยง - พาหนะ และค่าที่พัก ที่ปฏิบัติงานเกี่ยวกับสหกรณ์
2.3.3 ค่าธรรมเนียม	180,000.00	211,389.12	250,000.00	ค่าธรรมเนียมธนาคาร 50,000.00 บาท, ค่าไปรษณีย์ - อากร 150,000.00 บาท, สอบทานหนี้ 50,000.00 บาท
2.3.4 ค่าน้ำมันเชื้อเพลิง	330,000.00	225,133.00	291,000.00	เกี่ยวกับการปฏิบัติงานของสหกรณ์
2.3.5 ค่าเช่าเครื่องถ่ายเอกสาร	48,000.00	48,000.00	48,000.00	ค่าเช่าเครื่องถ่ายเอกสาร
2.3.6 ค่าของสมนาคุณ	200,000.00	118,940.00	275,000.00	ค่าของสมนาคุณสมาชิก
2.3.7 ค่าใช้จ่ายประชุมใหญ่สามัญ ประจำปี	559,500.00	505,997.00	564,200.00	ค่าพิมพ์หนังสือรายงานกิจการประจำปี, ค่าใช้จ่ายต่าง ๆ ในการจัดประชุมใหญ่ฯ
2.3.8 ค่าใช้จ่ายมอบทุนการศึกษาบุตร	50,000.00	30,463.00	50,000.00	ค่าใช้จ่ายมอบทุนการศึกษาบุตร
2.3.9 ค่าซ่อมแซมอุปกรณ์ สนง.	55,000.00	72,083.80	80,000.00	เครื่องคอมพิวเตอร์, เครื่องปรับอากาศ ฯลฯ
2.3.10 ค่าปรับปรุงสำนักงาน	845,000.00	147,760.00	730,000.00	ค่าปรับปรุง สนง.ใหญ่
2.3.11 ค่าใช้จ่ายยานพาหนะ	10,000.00	740.00	10,000.00	ค่าต่อทะเบียนและค่าซ่อมแซม
2.3.12 ค่าเช่ารถยนต์	48,000.00	48,000.00	48,000.00	ค่าเช่ารถยนต์ประจำเดือน
2.3.13 ค่าพัฒนาระบบบริหารงาน คุณภาพ ISO 9001:2015	0.00	0.00	100,000.00	ค่าพัฒนาระบบบริหารงาน ISO 9001:2015
2.3.14 ค่าบำรุงรักษารายปี	333,000.00	260,277.50	333,000.00	ค่าบำรุงรักษาเครื่องพิมพ์ความเร็วสูง, ค่าบำรุงรักษาซอฟต์แวร์รายปี ฯลฯ
2.3.15 ค่าบริหารจัดการความเสี่ยง	170,000.00	42,372.00	690,000.00	แอนตี้ไวรัส, Software license
2.3.16 ค่าเบี้ยประกัน	208,000.00	127,567.30	208,000.00	ค่าเบี้ยประกัน จนท., กรรมการ และ สำนักงานสหกรณ์
2.3.17 ค่าเครื่องแต่งกาย	83,000.00	75,000.00	83,000.00	ค่าเครื่องแต่งกายกรรมการ
2.3.18 ค่าประชาสัมพันธ์	81,000.00	66,372.00	180,000.00	ค่าประชาสัมพันธ์
2.3.19 ค่าทำบุญสำนักงานประจำปี	200,000.00	123,161.00	200,000.00	ค่าทำบุญเลี้ยงพระและของที่ระลึก
2.3.20 ค่าใช้จ่ายเกี่ยวกับคดีสมาชิก	50,000.00	1,200.00	50,000.00	ค่าใช้จ่ายเกี่ยวกับคดีสมาชิก
2.3.21 ค่าใช้จ่ายเบ็ดเตล็ด	230,000.00	175,069.97	215,000.00	คชจ. เบ็ดเตล็ด (สนง.ใหญ่, สาขา)
<b>รวม</b>	<b>4,521,500.00</b>	<b>2,774,029.06</b>	<b>5,080,200.00</b>	
<b>2.4 หมวดค่าวัสดุ</b>				
2.4.1 ค่าเครื่องเขียนแบบพิมพ์	324,000.00	250,515.32	334,000.00	ค่าแบบพิมพ์และวัสดุสิ้นเปลือง
<b>รวม</b>	<b>324,000.00</b>	<b>250,515.32</b>	<b>334,000.00</b>	



ประมาณการรายจ่าย ประจำปี 2569

รายการ	งบประมาณปี 2568	รายจ่ายปี 2568	งบประมาณปี 2569	คำชี้แจง ประกอบ
<b>2.5 หมวดสาธารณูปโภค</b>				
2.5.1 ค่าไฟฟ้า	180,000.00	181,719.92	180,000.00	ค่าไฟฟ้า (สนง.ใหญ่)
2.5.2 ค่าโทรศัพท์/รายเดือน/เติมเงิน	96,000.00	90,647.35	102,000.00	ค่าโทรศัพท์ (สนง.ใหญ่, สาขา)
<b>รวม</b>	<b>276,000.00</b>	<b>272,367.27</b>	<b>282,000.00</b>	
<b>3. งบการลงทุน</b>				
<b>3.1 หมวดค่าครุภัณฑ์</b>				
3.1.1 เครื่องคอมพิวเตอร์	90,000.00	0.00	252,000.00	เครื่องคอมพิวเตอร์ 6 เครื่องๆ ละ 32,000.00 บาท, โน้ตบุ๊ก 2 เครื่อง ๆ ละ 30,000.00 บาท
3.1.2 เครื่องพิมพ์	42,000.00	16,160.00	42,000.00	เครื่องพิมพ์ Laser , เครื่องพิมพ์อิงค์เจ็ท รวม 5 เครื่องๆ ละ 6,500.00 บาท และ เครื่องพิมพ์ระบบหัวเข็ม 1 เครื่อง 9,500.00 บาท
3.1.3 เครื่องพิมพ์สมุดเงินฝาก	45,000.00	0.00	45,000.00	เครื่องพิมพ์ฯ 1 เครื่อง
3.1.4 เครื่องพิมพ์ความเร็วสูง	600,000.00	0.00	600,000.00	เครื่องพิมพ์ฯ 1 เครื่อง (Pintronix)
3.1.5 เครื่องสำรองไฟ (UPS)	15,000.00	0.00	125,000.00	เครื่องสำรองไฟฯ 5 เครื่อง ขนาด 1000 Va. และ 600 Va. รวม 3 เครื่อง (เครื่องละ 5,000.00 บาท) และ UPS server 2 เครื่อง (เครื่องละ 55,000 บาท)
3.1.6 เครื่อง Scanner	0.00	0.00	40,000.00	เครื่อง Scanner 1 เครื่อง
3.1.7 เครื่อง Server	0.00	0.00	720,000.00	เครื่อง Server 2 เครื่อง (เครื่องละ 360,000.00 บาท )
3.1.8 กระจกน้ำร้อน	10,000.00	0.00	6,000.00	กระจกน้ำร้อน 2 เครื่อง (เครื่องละ 3,000.00 บาท)
3.1.9 โทรศัพท์	5,500.00	0.00	27,500.00	โทรศัพท์เคลื่อนที่ 4 เครื่อง ( เครื่องละ 5,000.00 บาท 1 เครื่อง, เครื่องละ 2,500.00 บาท 1 เครื่อง, เครื่องละ 10,000.00 บาท 2 เครื่อง)
3.1.10 เครื่องนับธนบัตร	50,000.00	0.00	50,000.00	เครื่องนับธนบัตรแบบตั้งโต๊ะ 1 เครื่อง
3.1.11 เครื่องคำนวณ	7,500.00	1,282.50	20,000.00	เครื่องคำนวณ 8 เครื่อง (เครื่องละ 2,500.00 บาท)
3.1.12 เก้าอี้สำนักงาน	20,000.00	0.00	84,000.00	เก้าอี้สำนักงาน 14 ตัว ( ตัวละ 6,000.00 บาท)
3.1.13 กล้องวงจรปิด (CCTV)	25,000.00	0.00	25,000.00	กล้องวงจรปิด 5 กล้อง ( กล้องตัวละ 5,000.00 บาท)
3.1.14 โต๊ะทำงานสำหรับบววงคอมพิวเตอร์	20,000.00	0.00	0.00	โต๊ะทำงานสำหรับบววงคอมพิวเตอร์ 2 ตัว (ตัวละ 10,000.00 บาท)
3.1.15 ตู้เก็บเอกสาร	20,000.00	0.00	0.00	ตู้เก็บเอกสาร 2 ตู้ (ตู้ละ 10,000.00 บาท)
3.1.16 พิมพ์ติดไฟฟ้า	22,500.00	0.00	30,000.00	เครื่องพิมพ์ติดไฟฟ้า 1 เครื่อง
3.1.17 เครื่องปรับอากาศ	240,000.00	0.00	240,000.00	เครื่องปรับอากาศ 36000 BTU จำนวน 4 เครื่อง (เครื่องละ 60,000.00 บาท)

ประมาณการรายจ่าย ประจำปี 2569

รายการ	งบประมาณปี 2568	รายจ่ายปี 2568	งบประมาณปี 2569	คำชี้แจง ประกอบ
3.1.18 ปิมน้ำอัตโนมัติ	20,000.00	0.00	30,000.00	ปิมน้ำอัตโนมัติ 1 เครื่อง
3.1.19 เครื่องตัดกิ่งไม้	0.00	0.00	8,000.00	เครื่องตัดกิ่งไม้ 1 เครื่อง
3.1.20 เครื่องเป่าลม	0.00	0.00	9,000.00	เครื่องเป่าลมใบไม้ 1 เครื่อง
3.1.21 ระบบ Solar Rooftop#2	0.00	0.00	2,996,000.00	พัฒนา/ปรับปรุงระบบ Solar Rooftop
3.1.22 ซอฟต์แวร์	3,000,000.00	0.00	3,000,000.00	พัฒนาระบบ Program (MPC)
<b>รวม</b>	<b>4,232,500.00</b>	<b>17,442.50</b>	<b>8,349,500.00</b>	
<b>รวมงบประมาณรายจ่ายทั้งสิ้น</b>	<b>102,456,200.00</b>	<b>97,452,720.39</b>	<b>111,246,200.00</b>	

หมายเหตุ ทุกหมวดรายจ่ายสามารถถัวจ่ายกันได้ ถ้าหมวดใดหมวดหนึ่งไม่พอจ่าย ยกเว้นหมวดครุภัณฑ์ และหมวดที่ดินและสิ่งก่อสร้าง

ประมาณการรายจ่ายทางบัญชี

1. สำรองบำเหน็จเจ้าหน้าที่	2,071,939.00
2. ค่าเสื่อมราคาอุปกรณ์สำนักงาน	1,090,000.00
3. หนี้สงสัยจะสูญ	6,600,000.00
4. ตัดจ่ายสิทธิการใช้ประโยชน์ในอาคารสวัสดิการ	14,555.00
5. ตัดจ่ายสิทธิการใช้ประโยชน์ในรั้ว	49,300.00
6. ตัดจ่ายสิทธิการใช้ประโยชน์ในอาคารเก็บเอกสาร	86,880.00
7. ตัดจ่ายซอฟต์แวร์	425,000.00
<b>รวมยอด</b>	<b>10,337,674.00</b>

สหกรณ์ออมทรัพย์นาวิกโยธิน จำกัด

ประมาณการรายได้ ค่าใช้จ่าย และกำไรสุทธิ ประจำปี 2569

รายการ	งบประมาณ ปี 2568	ผลการดำเนินงาน ปี 2568	งบประมาณ ปี 2569
<b>รายได้</b>			
1. ดอกเบี้ยรับจากเงินให้กู้	324,000,000.00	330,770,206.92	336,000,000.00
2. ดอกเบี้ยรับจากเงินฝาก	12,414,000.00	12,346,650.36	9,561,700.00
3. รายได้จากการลงทุน	23,358,000.00	23,126,086.71	24,610,000.00
4. ค่าธรรมเนียมแรกเข้า	10,000.00	25,300.00	15,000.00
5. รายได้อื่น ๆ	55,000.00	219,522.00	30,000.00
<b>รวมรายได้ทั้งสิ้น</b>	<b>359,837,000.00</b>	<b>366,487,765.99</b>	<b>370,216,700.00</b>
<b>ค่าใช้จ่าย</b>			
1. ดอกเบี้ยจ่าย	82,666,000.00	79,494,669.24	81,056,000.00
2. เงินเดือนและสวัสดิการเจ้าหน้าที่	12,489,000.00	12,233,259.50	12,802,100.00
3. ค่าตอบแทน	2,886,000.00	2,410,437.50	3,342,400.00
4. ค่าใช้สอย	4,521,500.00	2,774,029.06	5,080,200.00
5. ค่าวัสดุ	324,000.00	250,515.32	334,000.00
6. ค่าสาธารณูปโภค	276,000.00	272,367.27	282,000.00
7. บำเหน็จเจ้าหน้าที่	2,005,684.00	1,649,964.00	2,071,939.00
8. ค่าเสื่อมราคา	947,000.00	847,058.81	1,090,000.00
9. ขาดทุนจากการตัดจำหน่ายสินทรัพย์	0.00	40.00	0.00
10. หนี้สงสัยจะสูญ	5,000,000.00	4,745,406.56	6,600,000.00
11. เงินฝากสหกรณ์เครดิตยูเนียนคลองจั่น สงสัยจะสูญ	0.00	0.00	0.00
12. ขาดทุนจากการด้อยค่า-หุ้นกู้ บมจ.การบินไทย	500,000.00	0.00	0.00
13. ตัดจ่ายสิทธิการใช้ประโยชน์ในอาคาร	46,994.03	46,994.03	0.00
14. ตัดจ่ายสิทธิการใช้ประโยชน์ในโรงจอดรถและลานคอนกรีต	18,196.11	18,196.11	0.00
15. ตัดจ่ายสิทธิการใช้ประโยชน์ในอาคารสวัสดิการ	14,555.00	14,555.00	14,555.00
16. ตัดจ่ายสิทธิการใช้ประโยชน์ในงานรั้ว	49,300.00	49,300.00	49,300.00
17. ตัดจ่ายสิทธิการใช้ประโยชน์ในอาคารเก็บเอกสาร	86,880.00	86,880.00	86,880.00
18. ตัดจ่ายซอฟต์แวร์	198,000.00	0.00	425,000.00
<b>รวมค่าใช้จ่ายทั้งสิ้น</b>	<b>112,029,109.14</b>	<b>104,893,672.40</b>	<b>113,234,374.00</b>
<b>กำไรสุทธิ</b>	<b>247,807,890.86</b>	<b>261,594,093.59</b>	<b>256,982,326.00</b>

มติที่ประชุมฯ

## ระเบียบวาระที่ 4.5

### เรื่อง พิจารณาโอนเงินค้ำจ่ายเข้าทุนสำรองของ สอ.นย.

เนื่องจากสมาชิก สอ.นย. ไม่มารับเงินปันผลค้ำจ่าย ประจำปี 2562 ทำให้ สอ.นย.ต้องตั้งเป็นบัญชีค้ำจ่ายระยะเวลาเกินกว่า 5 ปี สำหรับปีบัญชีสิ้นสุด 30 ก.ย.68 จำนวน 12 ราย เป็นเงิน 1,037.00 บาท ดังต่อไปนี้

ลำดับ	หมายเลข	รายชื่อ	สังกัด	ปีบัญชี	จำนวนเงิน
1	9942	นายประคอง ไทยพิบูลย์	สมทบ นย.	2562	71.00
2	10364	นางแก้วใจ เกตุจรัส	สมทบ นย.	2562	71.00
3	10605	ด.ญ.จิราวรรณ สิทธิสวนจิก	สมทบภายนอก	2562	14.25
4	12849	นางภิรมย์ สวัสดิ์มงคล	สมทบ นย.	2562	14.25
5	13339	นางสุกฤตา เฉยพันธ์	สมทบภายนอก	2562	71.00
6	13411	นางจินดารัตน์ อินทรประชา	สมทบภายนอก	2562	710.00
7	13560	ด.ญ.ชญญา วิเศษวงษา	สมทบ รร.นย.	2562	14.25
8	13682	นางสกาวรัตน์ เทียนศิริ	สมทบ รพ.สิริกิติ์ฯ	2562	14.25
9	13765	น.ส.ประภัสสร ทองคำ	สมทบ นย.	2562	14.25
10	13883	นางอาสะญา เจริญผล	สมทบ นย.	2562	14.25
11	14980	นางชูจิต ปิจตุรัส	สมทบภายนอก	2562	14.25
12	15343	พล.ร.ท.สุรินทร์ อรรถชัยวัชร	สมทบ รพ.สิริกิติ์ฯ	2562	14.25
<b>รวมเป็นเงินจำนวน</b>					<b>1,037.00</b>

ตามหนังสือกระทรวงเกษตรและสหกรณ์ ที่ กษ 0406/ว.25758 ลง 25 ส.ค.40 เรื่อง คำแนะนำวิธีปฏิบัติกรณีเงินปันผลและเงินเฉลี่ยคืนค้ำจ่ายเป็นระยะเวลานาน ข้อ 3 ความว่า “เงินปันผลและเงินเฉลี่ยคืนค้ำจ่ายเป็นระยะเวลานาน ส่วนที่มีรายละเอียดว่าเป็นของสมาชิกผู้ใด แต่สมาชิกไม่มาติดต่อขอรับทำให้สหกรณ์ต้องตั้งบัญชีค้ำจ่ายไว้เป็นเวลานาน 5 ปี หากสหกรณ์ไม่ประสงค์จะตั้งบัญชีค้ำจ่ายไว้ให้สหกรณ์แจ้งแก่สมาชิกทราบในวันประชุมใหญ่ฯ พร้อมปิดประกาศให้เป็นที่ทราบทั่วกัน ณ ที่ทำการสหกรณ์ โดยระบุให้ชัดเจนในประกาศด้วยว่าหากพ้นระยะเวลาที่สหกรณ์กำหนดให้สมาชิกมารับเงินปันผลและเงินเฉลี่ยคืนแล้วสหกรณ์จะโอนเงินดังกล่าวเข้าเป็นเงินสำรองต่อไป การโอนเงินปิดบัญชีเงินปันผลและเงินเฉลี่ยคืนค้ำจ่ายจำนวนดังกล่าวในบัญชีเงินสำรอง ต้องเปิดเผยข้อมูลไว้ในหมายเหตุประกอบงบการเงินด้วย”

คณะกรรมการดำเนินการ สอ.นย. ได้ร่วมกันพิจารณาแล้ว เพื่อเป็นการปฏิบัติตามคำแนะนำดังกล่าว และไม่ให้ สอ.นย. มีปัญหาต้องตั้งบัญชีค้ำจ่ายเงินเป็นเวลานาน จึงขอแจ้งให้สมาชิกทราบโดยจะปิดประกาศไว้ ณ สำนักงาน สอ.นย. สมาชิกที่มีความประสงค์ขอรับเงินค้ำจ่ายให้มารับภายใน 28 ก.พ.69 หากพ้นกำหนดแล้ว จะโอนเงินค้ำจ่ายเข้าเป็นทุนสำรองของ สอ.นย.

### มติที่ประชุมฯ

## ระเบียบวาระที่ 4.6

### เรื่อง พิจารณาขออนุมัติการตัดจำหน่ายหนี้สูญออกจากบัญชีลูกหนี้สหกรณ์

สหกรณ์ขอให้ที่ประชุมใหญ่สามัญประจำปี 2568 พิจารณาอนุมัติตัดจำหน่ายหนี้สูญออกจากบัญชีลูกหนี้ของสหกรณ์ จำนวน 2 ราย คือ หนี้เงินกู้ฉุกเฉินรวมดอกเบี้ยค้างรับ รวมเป็นเงิน 37,110.00 บาท (สามหมื่นเจ็ดพันหนึ่งร้อยสิบบาทถ้วน)

#### ข้อมูลประกอบการพิจารณา

1. ระเบียบนายทะเบียนสหกรณ์ว่าด้วยการบัญชีของสหกรณ์และกลุ่มเกษตรกร พ.ศ.2563 ข้อ 30 ลูกหนี้ที่สามารถตัดจำหน่ายหนี้สูญได้ ต้องเป็นหนี้ที่เกิดจากการประกอบกิจการ หรือเนื่องจากการประกอบกิจการของสหกรณ์และมีลักษณะ ดังนี้

(1) ต้องมีหลักฐานการติดตามทางถามให้ชำระหนี้ตามสมควรแก่กรณี หรือมีการฟ้องคดีแล้ว แต่ไม่ได้รับการชำระหนี้ หรือ

(2) ลูกหนี้ถึงแก่ความตาย หรือศาลมีคำพิพากษาว่าเป็นคนสาบสูญ และไม่มีทรัพย์สินหรือสิทธิใด ๆ จะเรียกร้องให้ชำระหนี้ได้ หากฟ้องคดีไปก็ทำให้เสียค่าใช้จ่ายมากยิ่งขึ้นไม่คุ้มกับหนี้ที่จะได้รับชำระ หรือ

(3) ลูกหนี้เลิกกิจการ และมีหนี้ของเจ้าหนี้อย่างอื่นมีบุริมสิทธิเหนือทรัพย์สินทั้งหมดของลูกหนี้ และอยู่ในลำดับที่จะได้รับชำระหนี้ก่อนเป็นจำนวนมากกว่าทรัพย์สินของลูกหนี้ หรือ

(4) ได้ดำเนินการฟ้องลูกหนี้ในคดีแพ่งหรือได้ยื่นคำขอเฉลี่ยหนี้ในคดีที่ลูกหนี้ถูกเจ้าหนี้ รายอื่นฟ้องในคดีแพ่ง และในกรณีนั้น ๆ ได้มีคำบังคับหรือคำสั่งของศาลแล้ว แต่ลูกหนี้ไม่มีทรัพย์สินใด ๆ จะชำระหนี้ได้ หรือ

(5) ได้ดำเนินการฟ้องลูกหนี้ในคดีล้มละลายหรือได้ยื่นคำขอรับชำระหนี้ในคดีที่ลูกหนี้ถูกเจ้าหนี้ รายอื่นฟ้องในคดีล้มละลาย และในกรณีนั้น ๆ ได้มีการประนอมหนี้กับลูกหนี้ โดยศาลมีคำสั่งเห็นชอบด้วย กับการประนอมหนี้ นั้น หรือ

(6) ลูกหนี้ถูกศาลพิพากษาให้เป็นบุคคลล้มละลาย และได้มีการแบ่งทรัพย์สินของลูกหนี้ ครั้งแรกแล้ว

(7) ลูกหนี้แต่ละรายที่มีจำนวนหนี้รวมกันไม่เกินสามหมื่นบาท หากสหกรณ์มีหลักฐานการติดตามทางถามให้ชำระหนี้ตามสมควรแก่กรณีแล้วแต่ไม่ได้รับชำระหนี้ และหากจะฟ้องลูกหนี้ ก็จะต้องเสียค่าใช้จ่ายไม่คุ้มกับหนี้ที่จะได้รับชำระ

2. สอ.นย.มีสมาชิกที่เข้าหลักเกณฑ์ตามในข้อ 1. (7) จำนวน 2 ราย เป็นจำนวนเงินทั้งสิ้น 37,110.00 บาท ดังนี้

2.1 จ.อ.วิโรจน์ ประวะเสนัง สมาชิกหมายเลข 16018 สมาชิกพันสภาพ คณะกรรมการดำเนินการได้มีมติครั้งที่ 11/61 เมื่อ 27 พ.ย.61 ให้สมาชิกออกจากการเป็นสมาชิก โดยใช้ทุนเรือนหุ้นหักชำระหนี้เงินกู้ เงินกู้สามัญส่วนเหลือโอนให้ผู้ค้าประกัน ณ 31 ส.ค.68 มีหนี้เงินกู้ฉุกเฉิน (สัญญาตกเป็นโมฆะ) ค้างชำระ 17,731.00 บาท ดอกเบี้ยค้างรับ 4,241.00 บาท รวมเป็นเงินทั้งสิ้น 21,972.00 บาท

2.2 จ.อ.วิโรจน์ จันทร์ทวี สมาชิกหมายเลข 17209 สมาชิกพันสภาพ คณะกรรมการดำเนินการได้มีมติครั้งที่ 11/61 เมื่อ 27 พ.ย.61 ให้สมาชิกออกจากการเป็นสมาชิก โดยใช้ทุนเรือนหุ้นหักชำระหนี้เงินกู้ เงินกู้สามัญส่วนที่เหลือโอนให้ผู้ค้าประกัน ณ 31 ส.ค.68 มีหนี้เงินก็ถูกเงิน (สัญญาตกเป็นโมฆะ) ค้างชำระ 11,978.00 บาท ดอกเบี้ย 3,160.00 บาท รวมเป็นเงินทั้งสิ้น 15,138.00 บาท

3. สหกรณ์ได้พิจารณาแล้วว่ามูลหนี้ดังกล่าวของแต่ละรายรวมกันไม่ถึงสามหมื่นบาทและสหกรณ์ได้ติดตามทวงถามให้ชำระหนี้ตั้งแต่ปี พ.ศ.2561 แต่ไม่ได้รับการชำระหนี้แต่อย่างใด ซึ่งสาเหตุมาจากเป็นลูกหนี้ถูกศาลพิพากษาให้เป็นบุคคลล้มละลาย เงินกู้ถูกเงินไม่มีหลักประกัน โดยสหกรณ์ได้ตั้งค่าเผื่อหนี้สงสัยจะสูญไว้เต็มจำนวนแล้ว ได้แก่ เงินต้นจำนวน 29,709.00 บาท (สองหมื่นเก้าพันเจ็ดร้อยเก้าบาทถ้วน) และดอกเบี้ยค้างรับจำนวน 7,401.00 บาท (เจ็ดพันสี่ร้อยเอ็ดบาทถ้วน) รวมตั้งค่าเผื่อหนี้สงสัยจะสูญทั้งสิ้น 37,110.00 บาท (สามหมื่นเจ็ดพันหนึ่งร้อยสิบบาทถ้วน)

4. ที่ประชุมคณะกรรมการดำเนินการ สอ.นย. ชุดที่ 31 ครั้งที่ 9/2568 เมื่อ 24 ก.ย.68 เห็นชอบให้ตัดจำหน่ายหนี้เงินกู้ถูกเงินรวมดอกเบี้ยค้างรับ รวมเป็นเงินทั้งสิ้น 37,110.00 บาท (สามหมื่นเจ็ดพันหนึ่งร้อยสิบบาทถ้วน) และให้เสนอต่อที่ประชุมใหญ่สามัญประจำปี 2568 เพื่อพิจารณาอนุมัติต่อไป

5. การขออนุมัติตัดจำหน่ายเป็นหนี้สูญของสมาชิกทั้ง 2 รายในครั้งนี้เป็นเพียงการปฏิบัติทางบัญชีเท่านั้น มิได้เป็นการระงับซึ่งสิทธิเรียกร้องที่ สอ.นย. มีต่อลูกหนี้แต่อย่างใด

**ข้อเสนอ** อนุมัติให้ตัดจำหน่ายหนี้เงินกู้ถูกเงินรวมดอกเบี้ยค้าง รวมเป็นเงินทั้งสิ้น 37,110.00 บาท (สามหมื่นเจ็ดพันหนึ่งร้อยสิบบาทถ้วน) ทั้งนี้ตั้งแต่วันที่ 27 พ.ย.68

## **มติที่ประชุมฯ**

## ระเบียบวาระที่ 4.7

### เรื่อง พิจารณากำหนดวงเงินกู้ยืมหรือการค้าประกัน ประจำปี 2569

การประชุมใหญ่สามัญประจำปี 2567 ของ สอ.นย. เมื่อ 28 พฤศจิกายน 2567 ที่ประชุมฯ กำหนดวงเงินกู้ยืมหรือการค้าประกันประจำปีบัญชี สิ้นสุดวันที่ 30 กันยายน 2568 จำนวน 4,500,000,000.00 บาท ในรอบปีที่ผ่านมา สอ.นย.ได้ระดมทุนดำเนินงานเพิ่มเติมเพื่อใช้ในการบริหารงาน ณ วันที่ 30 กันยายน 2568 มียอดคงเหลือ ดังนี้

#### เงินรับฝาก

เงินรับฝากออมทรัพย์	2,799,048,874.04	บาท
เงินรับฝากออมทรัพย์พิเศษ	565,306,013.89	บาท
เงินรับฝากสหกรณ์อื่น	<u>38,699.45</u>	บาท
รวมเงินรับฝาก	<u>3,364,393,587.38</u>	บาท

ตามพระราชบัญญัติสหกรณ์ พ.ศ.2542 และที่แก้ไขเพิ่มเติม มาตรา 47 การกู้ยืมเงินหรือการค้าประกันของสหกรณ์จะต้องจำกัดอยู่ในวงเงินที่นายทะเบียนสหกรณ์เห็นชอบ ซึ่งตามระเบียบนายทะเบียนสหกรณ์ ว่าด้วยหลักเกณฑ์การพิจารณาให้ความเห็นชอบวงเงินการกู้ยืมหรือการค้าประกันของสหกรณ์ พ.ศ.2561 ลงวันที่ 30 เม.ย.61 ได้กำหนดหลักเกณฑ์การพิจารณาทั่วไปในส่วนที่เกี่ยวข้องว่า “พิจารณาจากทุนเรือนหุ้นที่ชำระแล้วรวมกับทุนสำรองของสหกรณ์ตามงบทดลอง ณ วันสิ้นเดือนสุดท้ายก่อนวันประชุมใหญ่” ซึ่ง ณ วันที่ 30 กันยายน 2568 สอ.นย.มีทุนเรือนหุ้นและทุนสำรอง ดังนี้

ทุนเรือนหุ้น	เป็นเงิน	2,812,301,030.00	บาท
ทุนสำรอง	เป็นเงิน	<u>603,987,768.30</u>	บาท
รวมเป็นเงิน		<u>3,416,288,798.30</u>	บาท

สหกรณ์ออมทรัพย์สามารถถือใช้วงเงินการกู้ยืมเงินฯ ได้ไม่เกิน 1.5 เท่าของทุนเรือนหุ้นรวมกับทุนสำรองของสหกรณ์ ซึ่ง สอ.นย.สามารถถือใช้วงเงินกู้ยืมหรือการค้าประกันของสหกรณ์ได้ จำนวน 5,124,433,197.45 บาท ดังนั้น คณะกรรมการดำเนินการฯ คาดการณ์ว่าแผนงานการให้สมาชิกกู้ยืมและแผนการลงทุนในปีงบประมาณ 2569 นั้น วงเงินกู้ยืมหรือการค้าประกันเดิมครอบคลุมเพียงพอ จึงไม่จำเป็นต้องเพิ่มหรือขยายวงเงินกู้ยืมฯ จึงเสนอให้พิจารณากำหนดวงเงินกู้ยืมหรือการค้าประกันประจำปีบัญชี สิ้นสุดวันที่ 30 กันยายน 2569 จำนวน 4,500,000,000.00 บาท (สี่พันห้าร้อยล้านบาทถ้วน)

#### มติที่ประชุมฯ

## ระเบียบวาระที่ 4.8

### เรื่อง พิจารณาแก้ไขเพิ่มเติมข้อบังคับสหกรณ์

ในคราวประชุมคณะกรรมการดำเนินการ สอ.นย.(ชุดที่ 31) ประจำปี 2568 ครั้งที่ 8/2568 เมื่อวันที่ 28 ส.ค.2568 ที่ประชุมฯ มีมติเป็นเอกฉันท์เห็นชอบร่างข้อบังคับ สอ.นย.แก้ไขเพิ่มเติม (ฉบับที่ 4) พ.ศ.2568 เห็นชอบมอบหมายให้ผู้จัดการเป็นผู้ประสานงานในการพิจารณาแก้ไขหรือเพิ่มเติมข้อความ เฉพาะกรณีที่มีความผิดพลาดเล็กน้อย และให้เสนอขอความเห็นชอบจากที่ประชุมใหญ่สามัญประจำปี 2568

การแก้ไขเพิ่มเติมข้อบังคับสหกรณ์ในครั้งนี้เป็นการแก้ไขเพิ่มเติมข้อบังคับบางข้อ เพื่อกำหนด หลักเกณฑ์การจ่ายคืนค่าหุ้นกรณีสหกรณ์มีผลการดำเนินงานขาดทุนสะสม หรือมีแนวโน้มขาดทุนสะสม รวมถึง กำหนดแนวทางการปฏิบัติในการจ่ายคืนค่าหุ้น และการคำนวณมูลค่าต่อหุ้น แก้ไขเพิ่มเติมวัตถุประสงค์ อำนาจกระทำการ และคุณสมบัติของสมาชิก แก้ไขเพิ่มเติมลักษณะการขาดจากสมาชิกภาพกรณีเป็น บุคคลล้มละลาย และแก้ไขเพิ่มเติมให้มีการจัดประชุมผ่านสื่ออิเล็กทรอนิกส์ได้ เพื่อให้เกิดความคล่องตัว ในการบริหารจัดการกิจการสหกรณ์ โดยให้เป็นไปตามเจตนารมณ์ของกฎกระทรวง และเพื่อแก้ไขความไม่ สอดคล้องกับระเบียบนายทะเบียนสหกรณ์ และกฎหมายที่เกี่ยวข้อง

ร่างข้อบังคับ สอ.นย.แก้ไขเพิ่มเติม (ฉบับที่ 4) พ.ศ.2568 นั้น สหกรณ์ฯ ได้แจกจ่ายให้กับผู้แทน สมาชิก และผู้เกี่ยวข้องที่เข้าร่วมประชุมใหญ่สามัญประจำปี 2568 ได้พิจารณาก่อนล่วงหน้าแล้ว ในส่วนที่แก้ไข เพิ่มเติมรายละเอียดตามตารางเปรียบเทียบข้อความและเหตุผลที่ขอจดทะเบียนแก้ไขเพิ่มเติมข้อบังคับ (แบบ ท.ข.2)

จึงขอเสนอที่ประชุมใหญ่สามัญประจำปี 2568 เพื่อพิจารณาให้ความเห็นชอบร่างข้อบังคับ สอ.นย.แก้ไขเพิ่มเติม (ฉบับที่ 4) พ.ศ.2568 ให้ความเห็นชอบมอบหมายผู้จัดการ สอ.นย.เป็นผู้ประสานงาน ในการพิจารณาแก้ไขหรือเพิ่มเติมข้อความ เฉพาะกรณีที่มีความผิดพลาดเล็กน้อย และเสนอนายทะเบียน สหกรณ์รับจดทะเบียนข้อบังคับไว้ถือใช้เป็นข้อบังคับของสหกรณ์ต่อไป

### มติที่ประชุมฯ





ข้อบังคับสหกรณ์ออมทรัพย์นาวิกโยธิน จำกัด  
แก้ไขเพิ่มเติม (ฉบับที่ ๔) พ.ศ.๒๕๖๘

ที่ประชุมใหญ่ของสหกรณ์ออมทรัพย์นาวิกโยธิน จำกัด เมื่อวันที่ ๒๗ พฤศจิกายน พ.ศ.๒๕๖๘ มีมติด้วยคะแนนเสียงเป็นเอกฉันท์ให้แก้ไขเพิ่มเติมข้อบังคับของสหกรณ์ และนายทะเบียนสหกรณ์ ได้จัดทะเบียนแล้ว ซึ่งมีความดังนี้

ข้อ ๑. ข้อบังคับนี้เรียกว่า “ข้อบังคับสหกรณ์ออมทรัพย์นาวิกโยธิน จำกัด แก้ไขเพิ่มเติม (ฉบับที่ ๔) พ.ศ.๒๕๖๘”

ข้อ ๒. ข้อบังคับนี้ให้ใช้บังคับตั้งแต่วันถัดจากวันที่ยกทะเบียนสหกรณ์รับจดทะเบียน

ข้อ ๓. ให้ยกเลิกความตามที่กำหนดในหมวด ๒ ตั้งแต่ข้อ ๓ - ๔ แห่งข้อบังคับสหกรณ์ออมทรัพย์นาวิกโยธิน จำกัด เลขทะเบียนข้อบังคับที่ ๒๐๐๐๐๐๑๒๕๖๕๓ เสียทั้งหมด และใช้ความต่อไปนี้แทน

“หมวด ๒

วัตถุประสงค์และขอบเขตแห่งการดำเนินงานกิจการ

ข้อ ๓. วัตถุประสงค์ สหกรณ์มีวัตถุประสงค์ดังต่อไปนี้

- (๑) ส่งเสริมการออมของสมาชิก
- (๒) ให้บริการทางการเงินแก่สมาชิก
- (๓) ปกป้องรักษา และสร้างโอกาสทางเศรษฐกิจและสังคมให้แก่สมาชิก
- (๔) ส่งเสริมการเรียนรู้ และการพัฒนาคุณภาพชีวิตของสมาชิกและชุมชน
- (๕) ร่วมมือกับสหกรณ์อื่น สันนิบาตสหกรณ์แห่งประเทศไทย ชุมนุมสหกรณ์ องค์กรภาคเอกชน ชุมชน และหน่วยงานของรัฐ เพื่อส่งเสริมและพัฒนากิจการของสหกรณ์

ข้อ ๔. ขอบเขตแห่งการดำเนินงานกิจการ เพื่อให้บรรลุวัตถุประสงค์ของสหกรณ์ ให้สหกรณ์มีขอบเขตแห่งการดำเนินงานกิจการดังต่อไปนี้

- (๑) จัดหาทุนเพื่อดำเนินกิจการตามวัตถุประสงค์ของสหกรณ์ โดยวิธีขายหุ้น การรับฝากเงิน และการกู้ยืมเงิน
- (๒) ฝากเงินหรือลงทุนอย่างอื่นมาตรา ๖๒
- (๓) จัดให้มีเงินกู้หรือสินเชื่อแก่สมาชิกเพื่อการดำรงชีพและเพื่อการเคหะ หรือให้สหกรณ์อื่นกู้ยืมเงิน
- (๔) ส่งเสริมกิจกรรมกลุ่มของสมาชิก
- (๕) ดำเนินการอื่นใดที่เกี่ยวกับการดำเนินธุรกิจของสหกรณ์หรือการให้บริการแก่สมาชิก เพื่อให้เป็นไปตามวัตถุประสงค์ในการดำเนินงานของสหกรณ์ออมทรัพย์”

(ลงชื่อ)

ประธานกรรมการ

(ลงชื่อ)

เลขานุการ

ข้อ ๔. ให้ยกเลิกความตามที่กำหนดในข้อ ๘ แห่งข้อบังคับสหกรณ์ออมทรัพย์นาวิกโยธิน จำกัด เลขทะเบียนข้อบังคับที่ ๒๐๐๐๐๐๑๒๕๖๕๓ เสียทั้งหมด และใช้ความต่อไปนี้แทน

“ข้อ ๘. การชำระหุ้นรายเดือน การชำระค่าหุ้นรายเดือนนั้น ให้ชำระโดยวิธีหักจากเงินได้รายเดือนของสมาชิกในวันจ่ายเงินได้รายเดือนประจำเดือนนั้น ๆ ทุกเดือน กรณีสมาชิกที่เกษียณอายุราชการ หรือ ออกจากราชการ หรือ งานประจำโดยไม่มีคามผิด หรือสมาชิกที่โอนย้ายสังกัด และสมาชิกตามข้อ๓๐ (๔) (ก)ที่เป็นบุคคลล้มละลายโดยมิใช่บุคคลล้มละลายทุจริต ซึ่งไม่สามารถหักเงินได้รายเดือนได้ ให้สมาชิกรายนั้น นำเงินสดส่งสหกรณ์ทุกวันสิ้นเดือน

ในการชำระค่าหุ้น สมาชิกจะนำค่าหุ้นหักกลบลบหนี้กับสหกรณ์ไม่ได้ และสมาชิกมีความรับผิดชอบเพียงไม่เกินจำนวนเงินค่าหุ้นที่ยังส่งใช้ไม่ครบมูลค่าหุ้นที่ตนถือ

ในกรณีที่สมาชิกภาพของสมาชิกยังไม่สิ้นสุดลง สหกรณ์ไม่ต้องส่งเงินค่าหุ้นของสมาชิกเพื่อชำระหนี้ให้แก่เจ้าหนี้ สหกรณ์มีสิทธินำเงินตามมูลค่าหุ้นที่สมาชิกมีอยู่มาหักกลบลบหนี้ที่สมาชิกผูกพันต้องชำระหนี้แก่สหกรณ์ได้ และให้สหกรณ์มีฐานะเป็นเจ้าหนี้บริสุทธิพิเศษเหนือเงินค่าหุ้นนั้น

เมื่อสมาชิกมีคำขอเป็นหนังสือและคณะกรรมการดำเนินการได้สอบสวนพิจารณาเห็นว่าสมาชิกนั้นตกอยู่ในพฤติการณ์อันทำให้ไม่สามารถชำระเงินค่าหุ้นรายเดือนได้ โดยมีข้อเกิดขึ้นด้วยเจตนาอันไม่สุจริตของตนคณะกรรมการดำเนินการจะอนุญาตให้สมาชิกนั้น มิต้องชำระเงินค่าหุ้นรายเดือนชั่วคราวระยะเวลาตามที่คณะกรรมการดำเนินการเห็นสมควรก็ได้”

ข้อ ๕. ให้ยกเลิกความตามที่กำหนดในข้อ ๓๔ แห่งข้อบังคับสหกรณ์ออมทรัพย์นาวิกโยธิน จำกัด เลขทะเบียนข้อบังคับที่ ๒๐๐๐๐๐๑๒๕๖๕๓ เสียทั้งหมด และใช้ความต่อไปนี้แทน

“ข้อ ๓๔. คุณสมบัติสมาชิก สมาชิกต้องมีคุณสมบัติดังนี้

- (๑) เป็นผู้เห็นชอบในวัตถุประสงค์ของสหกรณ์
- (๒) เป็นบุคคลธรรมดาซึ่งบรรลุนิติภาวะและมีสัญชาติไทย
- (๓) เป็นผู้มีความประพฤติและนิสัยดีงาม
- (๔) (ก) เป็นข้าราชการและลูกจ้างประจำสังกัดกองทัพเรือ
- (ข) เป็นนักเรียนนายเรือ หรือนักเรียนจ่าทหารเรือ หรือ
- (ค) เป็นอาสาสมัครทหารพรานนาวิกโยธิน หรือ
- (ง) เป็นพนักงานราชการสังกัดหน่วยบัญชาการนาวิกโยธิน หรือ
- (จ) เป็นเจ้าหน้าที่ และลูกจ้างของสหกรณ์นี้

(๕) มิได้เป็นสมาชิกในสหกรณ์ออมทรัพย์แห่งอื่น หรือหากเป็นสมาชิกในสหกรณ์ออมทรัพย์แห่งอื่นที่มีวัตถุประสงค์ในการกักเงินหรือค้ำประกันต้องมีการเปิดเผยข้อมูลสินเชื่อสมาชิก ในกรณีที่สมาชิกมีความประสงค์ขอกู้ยืมเงิน สามารถขอกู้ยืมเงินได้จากสหกรณ์ออมทรัพย์แห่งใดแห่งหนึ่งเท่านั้น

(๖) เป็นผู้มิได้มีเงินได้รายเดือน หรือเงินได้ประจำที่หน่วยงานต้นสังกัด สามารถหักเงิน ณ ที่จ่ายส่งให้แก่สหกรณ์ได้”

ข้อ ๖. ให้ยกเลิกความตามที่กำหนดในข้อ ๔๑ แห่งข้อบังคับสหกรณ์ออมทรัพย์นาวิกโยธิน จำกัด เลขทะเบียนข้อบังคับที่ ๒๐๐๐๐๐๑๒๕๖๕๓ เสียทั้งหมด และใช้ความต่อไปนี้แทน

(ลงชื่อ)

ประธานกรรมการ

(ลงชื่อ)

เลขานุการ

“ข้อ ๔๑. การขาดจากสมาชิกภาพของสมาชิก สมาชิกย่อมขาดจากสมาชิกภาพเพราะเหตุใด ๆ ดังต่อไปนี้

- (๑) ตาย
- (๒) ลาออกจากสหกรณ์และได้รับอนุญาตแล้ว
- (๓) เป็นคนไร้ความสามารถ หรือคนเสมือนไร้ความสามารถ
- (๔) เป็นบุคคลล้มละลาย เว้นแต่สมาชิกตามข้อ ๓๔ (๔) (ก) ที่เป็นบุคคลล้มละลายโดยมิใช่บุคคลล้มละลายทุจริต
- (๕) ถูกให้ออกจากสหกรณ์
- (๖) ขาดคุณสมบัติตามข้อ ๓๔ เว้นแต่สมาชิกตามข้อ ๓๔ (๔) ที่เกษียณอายุราชการ หรือออกจากราชการ หรือ งานประจำโดยไม่มี ความผิด”

ข้อ ๗. ให้ยกเลิกความตามที่กำหนดในข้อ ๔๕ แห่งข้อบังคับสหกรณ์ออมทรัพย์นาวิกโยธิน จำกัด เลขทะเบียนข้อบังคับที่ ๒๐๐๐๐๐๑๒๕๖๕๓ เสียทั้งหมด และใช้ความต่อไปนี้แทน

“ข้อ ๔๕. สมาชิกที่โอน หรือย้าย หรือออกจากราชการ หรืองานประจำโดยไม่มี ความผิด สมาชิกที่โอนย้าย หรือออกจากราชการ หรืองานประจำตามข้อ ๓๔ (๔) โดยไม่มี ความผิด หรือ สมาชิกตามข้อ ๓๔ (๔) (ก) ที่เป็นบุคคลล้มละลายโดยมิใช่บุคคลล้มละลายทุจริต ถ้ามิได้ลาออกจากสหกรณ์ ให้ถือว่า คงเป็นสมาชิกอยู่ และจะงดชำระค่าหุ้นได้ก็ต่อเมื่อมีหนี้สินไม่เกินร้อยละเก้าสิบของจำนวนเงินค่าหุ้นที่มีอยู่ใน สหกรณ์ โดยได้รับอนุญาตจากคณะกรรมการดำเนินงาน และสมาชิกเชื่อว่านั้นอาจกู้เงินได้ตามระเบียบของ สหกรณ์ ทั้งนี้หากจำนวนเงินกู้เกินจำนวนร้อยละเก้าสิบของเงินค่าหุ้น สมาชิกจะต้องชำระเงินค่าหุ้นรายเดือน ใหม่ และให้ถือปฏิบัติตามแนวทางข้อ ๙ วรรคสอง โดยอนุโลม”

ข้อ ๘. ให้ยกเลิกความตามที่กำหนดในข้อ ๔๖ แห่งข้อบังคับสหกรณ์ออมทรัพย์นาวิกโยธิน จำกัด เลขทะเบียนข้อบังคับที่ ๒๐๐๐๐๐๑๒๕๖๕๓ เสียทั้งหมด และใช้ความต่อไปนี้แทน

“ข้อ ๔๖. การจ่ายเงินจำนวนเงินของสมาชิกที่ขาดจากสมาชิกภาพ ในกรณีที่สมาชิก ขาดจากสมาชิกภาพเพราะเหตุตามข้อ ๔๑ (๑) (๒) (๓) สหกรณ์จะจ่ายเงินปันผลและเงินเฉลี่ยคืนค้างจ่ายบรรดาที่สมาชิกนั้นมี อยู่ในสหกรณ์คืนให้แก่ผู้มีสิทธิได้รับ โดยเฉพาะค่าหุ้นนั้นผู้มีสิทธิได้รับจะเรียกให้สหกรณ์จ่ายเงินคืนทันทีโดยไม่มี เงินปันผลหรือเงินเฉลี่ยคืนสำหรับปีที่ย้อนนั้น หรือจะเรียกให้จ่ายเงินหลังจากวันสิ้นปีทางบัญชีที่ออก โดยได้รับ เงินปันผลและเงินเฉลี่ยคืนสำหรับปีที่ย้อนนั้นด้วยในเมื่อที่ประชุมใหญ่มีมติให้จัดสรรกำไรสุทธิประจำปีนั้นแล้วก็ได้ สุดแต่จะเลือก ส่วนเงินรับฝากและดอกเบี้ยนั้นสหกรณ์จะจ่ายเงินให้ตามระเบียบของสหกรณ์

ถ้าในปีใดจำนวนค่าหุ้นที่ถอนคืนเนื่องจากสมาชิกขาดจากสมาชิกภาพจะเกินร้อยละสิบ แห่ง ทุนเรือนหุ้นของสหกรณ์ตามที่มีอยู่ในวันต้นปีนั้น คณะกรรมการดำเนินการมีอำนาจให้รอการจ่ายเงินค่าหุ้น ของสมาชิกที่ขาดจากสมาชิกภาพรายต่อไปในปีนั้นไว้จนถึงปีทางบัญชีใหม่ แต่เฉพาะสมาชิกที่ขาดจากสมาชิก ภาพเนื่องจากตนได้ออกจากงานประจำตามข้อ ๓๔ (๔) โดยไม่มี ความผิดนั้น คณะกรรมการดำเนินการอาจ ผ่อนผันเป็นพิเศษ

ในกรณีที่สมาชิกขาดจากสมาชิกภาพเพราะเหตุตามข้อ ๔๑ (๔) สหกรณ์จะจ่ายค่าหุ้น เงิน รับฝาก เงินปันผลและเงินเฉลี่ยคืนกับดอกเบี้ยค้างจ่ายบรรดาที่สมาชิกนั้นมีอยู่ในสหกรณ์คืนให้ตามกฎหมาย ล้มละลาย

(ลงชื่อ)

ประธานกรรมการ

(ลงชื่อ)

เลขานุการ

ในกรณีที่ขาดสมาชิกภาพตามข้อ ๔๑ (๕) และ (๖) นั้น สหกรณ์จะจ่ายค่าหุ้น เงินปันผล และเงินเฉลี่ยคืนกับดอกเบี้ยค้างจ่ายบรรดาที่สมาชิคนั้นมีอยู่ในสหกรณ์คืนให้ภายในเวลาอันสมควร โดยไม่มีเงินปันผลหรือเงินเฉลี่ยคืนตั้งแต่ปีที่ยื่นออกจากสหกรณ์ หรือหากสมาชิกขอให้จ่ายค่าหุ้นภายหลังวันสิ้นปีทางบัญชี โดยขอรับเงินปันผลและเงินเฉลี่ยคืนในปีนั้นภายหลังที่ประชุมใหญ่ได้พิจารณาจัดสรรกำไรสุทธิประจำปีก็ได้ ส่วนเงินรับฝากและดอกเบี้ยนั้นสหกรณ์จะจ่ายให้ตามระเบียบของสหกรณ์”

ข้อ ๙. ให้เพิ่มความดังต่อไปนี้เป็นข้อ ๔๖/๑, ๔๖/๒, ๔๖/๓, ๔๖/๔ ไว้ท้ายข้อ ๔๖ แห่งข้อบังคับ สหกรณ์ออมทรัพย์นาวิกโยธิน จำกัด เลขทะเบียนข้อบังคับที่ ๒๐๐๐๐๐๑๒๕๖๕๓

“ข้อ ๔๖/๑ หลักเกณฑ์การพิจารณาสหกรณ์ที่เข้าข่ายมีผลการดำเนินงานขาดทุนสะสมหรือสหกรณ์ ที่มีแนวโน้มขาดทุนสะสมในการจ่ายคืนค่าหุ้นเมื่อสมาชิกขาดจากสมาชิกภาพ ดังนี้

(๑) สหกรณ์ที่มีผลการดำเนินงานขาดทุนสะสม หรือผลขาดทุนสุทธิประจำปีที่เกิดขึ้นกว่าทุนสำรอง ซึ่งจะแสดงตัวเลขไว้ในวงเล็บ โดยปรากฏรายการในงบการเงินปีล่าสุดที่ได้ตรวจสอบและแสดงความเห็นไว้แล้ว

(๒) สหกรณ์มีผลการดำเนินงานขาดทุนสุทธิติดต่อกันในรอบสองปีบัญชีย้อนหลัง และปรากฏรายการ ผลการดำเนินงานขาดทุนสุทธิ จนทำให้ทุนสำรองคงเหลือน้อยกว่าร้อยละสิบของทุนสำรองจากปีก่อน ในงบการเงิน ที่ได้ตรวจสอบและแสดงความเห็นไว้แล้ว

(๓) สหกรณ์ที่ปรากฏว่าในระหว่างปีมีความเสียหายจากการดำเนินงานเกี่ยวกับการเงิน การบัญชี หรือ กิจการ หรือฐานะการเงิน หรืออื่น ๆ เกินกว่าทุนสำรองของสหกรณ์

ทั้งนี้หากสหกรณ์เข้าหลักเกณฑ์ตาม (๑) หรือ (๒) หรือ (๓) ให้ชะลอการจ่ายคืนค่าหุ้นในระหว่างปีบัญชี ให้แก่สมาชิกที่ขาดจากสมาชิกภาพหรือผู้ที่มีสิทธิได้รับคืนค่าหุ้น โดยจะจ่ายได้หลังจากวันสิ้นปีทางบัญชีสหกรณ์ ในปีที่มีสมาชิกขาดจากสมาชิกภาพ ซึ่งงบการเงินได้รับการตรวจสอบและแสดงความเห็น และที่ประชุมใหญ่ของสหกรณ์ ได้อนุมัติงบการเงินแล้ว

ข้อ ๔๖/๒ การคำนวณมูลค่าต่อหุ้นกรณีสหกรณ์ที่มีผลการดำเนินงานขาดทุนสะสมหรือสหกรณ์ที่มีแนวโน้มขาดทุนสะสม ให้สหกรณ์คำนวณมูลค่าต่อหุ้นโดยนำสินทรัพย์ทั้งสิ้นหักหนี้สินทั้งสิ้นแล้วหารด้วยจำนวน หุ้นทั้งสิ้นที่ชำระเต็มมูลค่าแล้ว

ให้สหกรณ์แสดงมูลค่าต่อหุ้นที่คำนวณได้ตามวรรคแรก ให้เป็นปัจจุบันทุกปี โดยเปิดเผยไว้ในหมายเหตุ ประกอบงบการเงินประจำปีนั้น ๆ โดยมูลค่าต่อหุ้นจะต้องไม่เกินกว่ามูลค่าที่กำหนดไว้เดิมตามข้อบังคับ

ข้อ ๔๖/๓ การจ่ายคืนค่าหุ้นกรณีสหกรณ์ที่มีผลการดำเนินงานขาดทุนสะสมหรือสหกรณ์ที่มีแนวโน้มขาดทุนสะสม การจ่ายคืนค่าหุ้นในแต่ละปีบัญชีของสหกรณ์ที่มีผลการดำเนินงานขาดทุนสะสม หรือสหกรณ์ที่มี แนวโน้มขาดทุนสะสม ให้จ่ายคืนค่าหุ้นได้ไม่เกินร้อยละสิบของจำนวนหุ้นทั้งสิ้นที่ชำระเต็มมูลค่าแล้ว ณ วันสิ้นปี ทางบัญชีของปีก่อน โดยให้ลำดับการจ่ายตามเหตุการณ์ขาดจากสมาชิกภาพ ดังนี้

(๑) ตาย

(๒) เป็นคนไร้ความสามารถ หรือเสมือนไร้ความสามารถ

(ลงชื่อ)

ประธานกรรมการ

(ลงชื่อ)

เลขานุการ

(๓) เหตุอื่นตามที่กำหนดไว้ในข้อบังคับ

กรณีสหกรณ์คำนวณมูลค่าต่อหุ้นแล้วพบว่า มูลค่าต่อหุ้นเป็นศูนย์ หรือติดลบ สมาชิกที่ขาดจากสมาชิกภาพในขณะนั้น จะได้รับคืนค่าหุ้นที่มีมูลค่าเท่ากับศูนย์ หรือไม่ได้รับเงินค่าหุ้นคืน

กรณีสมาชิกขาดจากสมาชิกภาพตาม ข้อ ๔๖/๓ (๑) (๒) โดยเมื่อคำนวณมูลค่าต่อหุ้นตาม ข้อ ๔๖/๒ แล้ว มีมูลค่าต่อหุ้นลดลง หรือเป็นศูนย์ หรือติดลบ และทายาทหรือผู้รับโอนประโยชน์ยังไม่มีวาระส่งคืนค่าหุ้นคืน ในขณะนั้น สหกรณ์อาจโอนจำนวนหุ้นทั้งจำนวนให้แก่ทายาทหรือผู้รับโอนประโยชน์ ซึ่งจะต้องเป็นสมาชิกหรือ สมาชิกสมทบแล้วแต่กรณีตามข้อบังคับของสหกรณ์

**ข้อ ๔๖/๔** สหกรณ์จะจ่ายคืนค่าหุ้นด้วยวิธีการโอนจำนวนหุ้นทั้งจำนวนให้แก่ทายาทหรือผู้รับโอนประโยชน์ ตามข้อ ๔๖/๓ วรรคท้ายได้โดยเงื่อนไขดังต่อไปนี้

(๑) ผู้รับโอนจะต้องเป็นสมาชิกหรือสมาชิกสมทบของสหกรณ์แล้วแต่กรณี

(๒) หุ้นที่จะโอนให้แก่ผู้รับโอน จะต้องเป็นหุ้นซึ่งชำระเต็มมูลค่าแล้วเท่านั้น

การโอนหุ้นต้องทำเป็นหนังสือตามแบบที่สหกรณ์กำหนดไว้ โดยลงลายมือชื่อระหว่างสหกรณ์และผู้รับโอน โดยมีพยานอย่างน้อยสองคนรับรองลายมือชื่อนั้น ๆ

เมื่อสหกรณ์ได้สอบสวนพิจารณาแล้วปรากฏว่า การโอนหุ้นได้กระทำโดยถูกต้องและครบถ้วนตาม เงื่อนไขดังกล่าวข้างต้น และได้จดทะเบียนการโอนทั้งชื่อและที่อยู่ของผู้รับโอนลงในทะเบียนหุ้นแล้วเสร็จ จึงเป็นอันรับรองการโอนหุ้นนั้น ๆ”

ข้อ ๑๐. ให้ยกเลิกความตามที่กำหนดในข้อ ๕๕ แห่งข้อบังคับสหกรณ์ออมทรัพย์นาวิกโยธิน จำกัด เลขทะเบียนข้อบังคับที่ ๒๐๐๐๐๐๑๒๕๖๕๓ เสียทั้งหมด และใช้ความต่อไปนี้แทน

**“ข้อ ๕๕. การขาดจากสมาชิกภาพของสมาชิกสมทบ สมาชิกสมทбы่อมขาดจากสมาชิกภาพเพราะเหตุใด ๆ ดังต่อไปนี้**

(๑) ตาย

(๒) ลาออกจากสหกรณ์และได้รับอนุญาตแล้ว

(๓) เป็นคนไร้ความสามารถ หรือคนเสมือนไร้ความสามารถ

(๔) เป็นบุคคลล้มละลาย

(๕) ถูกออกจากราชการ หรืองานประจำตามข้อ ๕๐ (๓) (ข) โดยมีความผิด

(๖) ถูกให้ออกจากสหกรณ์

(๗) ขาดคุณสมบัติตามข้อ ๕๐”

ข้อ ๑๑. ให้ยกเลิกความตามที่กำหนดในข้อ ๖๐ แห่งข้อบังคับสหกรณ์ออมทรัพย์นาวิกโยธิน จำกัด เลขทะเบียนข้อบังคับที่ ๒๐๐๐๐๐๑๒๕๖๕๓ เสียทั้งหมด และใช้ความต่อไปนี้แทน

**“ข้อ ๖๐ การจ่ายคืนจำนวนเงินของสมาชิกสมทบที่ขาดจากสมาชิกภาพ ในกรณีที่สมาชิกสมทบขาดจากสมาชิกภาพเพราะเหตุตามข้อ ๕๕ (๑) (๒) และ (๓) สหกรณ์จะจ่ายคืนค่าหุ้นที่สมาชิกสมทบบมีอยู่ในสหกรณ์ให้ก่อนค่าหุ้นของสมาชิกสมทบซึ่งออกเพราะเหตุอื่น พร้อมด้วยเงินปันผลและเงินเฉลี่ยคืนค้างจ่ายบรรดาที่สมาชิกสมทบบมีอยู่ในสหกรณ์คืนให้แก่ผู้มีสิทธิได้รับ โดยเฉพาะค่าหุ้นนั้นผู้มีสิทธิได้รับจะเรียกให้สหกรณ์จ่ายคืนทันทีโดยไม่มีเงินปันผลหรือเงินเฉลี่ยคืนสำหรับปีที่ยอดนั้น หรือจะเรียกให้จ่ายคืน**

(ลงชื่อ)

ประธานกรรมการ

(ลงชื่อ)

เลขานุการ

หลังจากวันสิ้นปีทางบัญชีที่ออกโดยได้รับเงินปันผลและเงินเฉลี่ยคืนสำหรับปีที่ย่อนั้นด้วยในเมื่อที่ประชุมใหญ่  
มีมติให้จัดสรรกำไรสุทธิประจำปีนั้นแล้วก็ได้สุดแต่จะเลือก ส่วนเงินรับฝากและดอกเบี้ยนั้นสหกรณ์จะจ่ายคืน  
ให้ตามระเบียบของสหกรณ์

ถ้าในปีใด จำนวนค่าหุ้นที่ถอนคืนเนื่องจากสมาชิกสมทบขาดจากสมาชิกภาพจะเกินร้อยละ  
สิบแห่งทุนเรือนหุ้นของสหกรณ์ตามที่มีอยู่ในวันต้นปีนั้น คณะกรรมการดำเนินการมีอำนาจให้รอการจ่ายคืน  
ค่าหุ้นของสมาชิกสมทบที่ขาดจากสมาชิกภาพรายต่อไปในปีนั้นไว้จนถึงปีทางบัญชีใหม่

ในกรณีที่สมาชิกสมทบขาดจากสมาชิกภาพเพราะเหตุตามข้อ ๕๕ (๔) สหกรณ์จะจ่ายค่า  
หุ้น เงินรับฝาก เงินปันผลและเงินเฉลี่ยคืนกับดอกเบี้ยค้างจ่ายบรรดาที่สมาชิกสมทบนั้นมีอยู่ในสหกรณ์คืนให้  
ตามกฎหมายลี้ภัย

ในกรณีที่สมาชิกสมทบขาดจากสมาชิกภาพเพราะเหตุตามข้อ ๕๕ (๕) (๖) และ (๗) นั้น สหกรณ์  
จะจ่ายค่าหุ้น เงินปันผลและเงินเฉลี่ยคืนกับดอกเบี้ยค้างจ่ายบรรดาที่สมาชิกสมทบนั้นมีอยู่ในสหกรณ์คืนให้  
ภายในเวลาอันสมควรโดยไม่มีเงินปันผลหรือเงินเฉลี่ยคืนตั้งแต่ปีที่ย่อนจากสหกรณ์ หรือหากสมาชิกสมทบ  
ขอให้จ่ายค่าหุ้นภายหลังวันสิ้นปีทางบัญชี โดยขอรับเงินปันผลและเงินเฉลี่ยคืนในปีนั้นภายหลังที่ที่ประชุมใหญ่  
ได้พิจารณาจัดสรรกำไรสุทธิประจำปีก็ได้ ส่วนเงินรับฝากและดอกเบี้ยนั้นสหกรณ์จะจ่ายให้ตามระเบียบของ  
สหกรณ์”

ข้อ ๑๒. ให้เพิ่มความดังต่อไปนี้เป็นข้อ ๖๐/๑, ๖๐/๒, ๖๐/๓, ๖๐/๔ ไว้ท้ายข้อ ๖๐ แห่งข้อบังคับ  
สหกรณ์ออมทรัพย์วินวิทย์อิน จำกัด เลขทะเบียนข้อบังคับที่ ๒๐๐๐๐๐๑๒๕๖๕๓

“ข้อ ๖๐/๑ หลักเกณฑ์การพิจารณาสหกรณ์ที่เข้าข่ายมีผลการดำเนินงานขาดทุนสะสมหรือ  
สหกรณ์ที่มีแนวโน้มขาดทุนสะสมในการจ่ายคืนค่าหุ้นเมื่อสมาชิกสมทบขาดจากสมาชิกภาพ ดังนี้

(๑) สหกรณ์ที่มีผลการดำเนินงานขาดทุนสะสม หรือผลขาดทุนสุทธิประจำปีที่เกิดขึ้นกว่าทุน  
สำรอง ซึ่งจะแสดงตัวเลขไว้ในวงเล็บ โดยปรากฏรายการในงบการเงินปีล่าสุดที่ได้ตรวจสอบและแสดงความเห็นไว้แล้ว

(๒) สหกรณ์มีผลการดำเนินงานขาดทุนสุทธิติดต่อกันในรอบสองปีบัญชีย้อนหลัง และปรากฏ  
รายการ ผลการดำเนินงานขาดทุนสุทธิ จนทำให้ทุนสำรองคงเหลือน้อยกว่าร้อยละสิบของทุนสำรองจากปีก่อน ใน  
งบการเงิน ที่ได้ตรวจสอบและแสดงความเห็นไว้แล้ว

(๓) สหกรณ์ที่ปรากฏว่าในระหว่างปีมีความเสียหายจากการดำเนินงานเกี่ยวกับการเงิน การ  
บัญชี หรือ กิจการ หรือฐานะการเงิน หรืออื่น ๆ เกินกว่าทุนสำรองของสหกรณ์

ทั้งนี้ หากสหกรณ์เข้าหลักเกณฑ์ตาม (๑) หรือ (๒) หรือ (๓) ให้ชะลอการจ่ายคืนค่าหุ้นใน  
ระหว่างปีบัญชี ให้แก่สมาชิกสมทบที่ขาดจากสมาชิกภาพหรือผู้ที่มีสิทธิได้รับคืนค่าหุ้น โดยจะจ่ายได้หลังจากวัน  
สิ้นปีทางบัญชีสหกรณ์ ในปีที่สมาชิกสมทบขาดจากสมาชิกภาพ ซึ่งงบการเงินได้รับการตรวจสอบและแสดง  
ความเห็น และที่ประชุมใหญ่ ของสหกรณ์ได้อนุมัติงบการเงินแล้ว

ข้อ ๖๐/๒ การคำนวณมูลค่าต่อหุ้นกรณีสหกรณ์ที่มีผลการดำเนินงานขาดทุนสะสมหรือ  
สหกรณ์ที่มีแนวโน้มขาดทุนสะสม ให้สหกรณ์คำนวณมูลค่าต่อหุ้นโดยนำสินทรัพย์ทั้งสิ้นหักหนี้สินทั้งสิ้น แล้วหาร  
ด้วยจำนวน หุ้นทั้งสิ้นที่ชำระเต็มมูลค่าแล้ว

ให้สหกรณ์แสดงมูลค่าต่อหุ้นที่คำนวณได้ตามวรรคแรก ให้เป็นปัจจุบันทุกปี โดยเปิดเผยไว้ใน  
หมายเหตุ ประกอบงบการเงินประจำปีนั้น ๆ โดยมูลค่าต่อหุ้นจะต้องไม่เกินกว่ามูลค่าที่กำหนดไว้เดิมตามข้อบังคับ

(ลงชื่อ)

ประธานกรรมการ

(ลงชื่อ)

เลขานุการ

ข้อ ๖๐/๓ การจ่ายคืนค่าหุ้นกรณีสหกรณ์ที่มีผลการดำเนินงานขาดทุนสะสมหรือสหกรณ์ที่มีแนวโน้มขาดทุนสะสม การจ่ายคืนค่าหุ้นในแต่ละปีบัญชีของสหกรณ์ที่มีผลการดำเนินงานขาดทุนสะสม หรือสหกรณ์ที่มี แนวโน้มขาดทุนสะสม ให้จ่ายคืนค่าหุ้นได้ไม่เกินร้อยละสิบของจำนวนหุ้นทั้งสิ้นที่ชำระเต็มมูลค่าแล้ว ณ วันสิ้นปี ทางบัญชีของปีก่อน โดยให้ลำดับการจ่ายตามเหตุการณ์ขาดจากสมาชิกภาพ ดังนี้

- (๑) ตาย
- (๒) เป็นคนไร้ความสามารถ หรือเสมือนไร้ความสามารถ
- (๓) เหตุอื่นตามที่กำหนดไว้ในข้อบังคับ

กรณีสหกรณ์คำนวณมูลค่าต่อหุ้นแล้วพบว่า มูลค่าต่อหุ้นเป็นศูนย์ หรือติดลบ สมาชิกสมทบที่ขาดจาก สมาชิกภาพในขณะนั้น จะได้รับคืนค่าหุ้นที่มีมูลค่าเท่ากับศูนย์ หรือไม่ได้รับเงินค่าหุ้นคืน

กรณีสมาชิกสมทบขาดจากสมาชิกภาพตาม ข้อ ๖๐/๓ (๑) (๒) โดยเมื่อคำนวณมูลค่าต่อหุ้นตาม ข้อ ๖๐/๒ แล้วมีมูลค่าต่อหุ้นลดลง หรือเป็นศูนย์ หรือติดลบ และทายาทหรือผู้รับโอนประโยชน์ยังไม่มีวาระประสงค์จะรับค่าหุ้นคืนในขณะนั้น สหกรณ์อาจโอนจำนวนหุ้นทั้งจำนวนให้แก่ทายาทหรือผู้รับโอนประโยชน์ซึ่งจะต้อง เป็นสมาชิกหรือสมาชิกสมทบแล้วแต่กรณีตามข้อบังคับของสหกรณ์

ข้อ ๖๐/๔ สหกรณ์จะจ่ายคืนค่าหุ้นด้วยวิธีการโอนจำนวนหุ้นทั้งจำนวนให้แก่ทายาทหรือผู้รับโอนประโยชน์ ตามข้อ ๖๐/๓ วรรคท้ายได้โดยเงื่อนไขดังต่อไปนี้

- (๑) ผู้รับโอนจะต้องเป็นสมาชิกหรือสมาชิกสมทบของสหกรณ์แล้วแต่กรณี
- (๒) หุ้นที่จะโอนให้แก่ผู้รับโอน จะต้องเป็นหุ้นซึ่งชำระเต็มมูลค่าแล้วเท่านั้น

การโอนหุ้นต้องทำเป็นหนังสือตามแบบที่สหกรณ์กำหนดไว้ โดยลงลายมือชื่อระหว่างสหกรณ์และผู้รับโอน โดยมีพยานอย่างน้อยสองคนรับรองลายมือชื่อนั้น ๆ

เมื่อสหกรณ์ได้สอบสวนพิจารณาแล้วปรากฏว่า การโอนหุ้นได้กระทำโดยถูกต้องและครบถ้วนตาม เงื่อนไขดังกล่าวข้างต้น และได้จดทะเบียนการโอนทั้งชื่อและที่อยู่ของผู้รับโอนลงในทะเบียนหุ้นแล้วเสร็จ จึงเป็นอันรับรองการโอนหุ้นนั้น ๆ

ข้อ ๑๓. ให้ยกเลิกความตามที่กำหนดในข้อ ๗๘ แห่งข้อบังคับสหกรณ์ออมทรัพย์นาวิกโยธิน จำกัด เลขทะเบียนข้อบังคับที่ ๒๐๐๐๐๐๑๒๕๖๕๓ เสียทั้งหมด และใช้ความต่อไปนี้แทน

“ข้อ ๗๘. การประชุมและองค์ประชุม ให้คณะกรรมการดำเนินการประชุมกันตามคราวที่มีกิจธุระ แต่จะต้องมีการประชุมกันเดือนละหนึ่งครั้งเป็นอย่างน้อย ทั้งนี้ สหกรณ์อาจจัดให้มีการประชุมผ่านสื่ออิเล็กทรอนิกส์ก็ได้

ให้ประธานกรรมการ หรือผู้ที่ได้รับมอบหมายนัดเรียกประชุมคณะกรรมการได้ ในกรณีที่เป็นการประชุมเกี่ยวกับการเปลี่ยนแปลงแก้ไขข้อบังคับ ระเบียบ และเรื่องที่สำคัญอื่น ๆ ของสหกรณ์ ให้แจ้งเจ้าหน้าที่กรมส่งเสริมสหกรณ์ และเจ้าหน้าที่กรมตรวจบัญชีสหกรณ์ทราบด้วยทุกคราว

ในการประชุมคณะกรรมการดำเนินการ ต้องมี กรรมการดำเนินการมาประชุมไม่น้อยกว่ากึ่งหนึ่งของจำนวนกรรมการดำเนินการทั้งหมดจึงจะเป็นองค์ประชุม”

(ลงชื่อ)

ประธานกรรมการ

(ลงชื่อ)

เลขานุการ

ข้อ ๑๔. ให้เพิ่มหมวด ๑๑/๑ ข้อ ๑๐๓/๑ ไว้ท้ายหมวด ๑๑ ข้อ ๑๐๓ แห่งข้อบังคับสหกรณ์ออมทรัพย์  
นาวิกโยธิน จำกัด เลขทะเบียนข้อบังคับที่ ๒๐๐๐๐๐๑๒๕๖๕๓

## “ หมวด ๑๑/๑

### การแก้ไขเพิ่มเติมข้อบังคับ

ข้อ ๑๐๓/๑ การแก้ไขเพิ่มเติมข้อบังคับ จะกระทำได้ก็แต่โดยหลักเกณฑ์และวิธีการดังต่อไปนี้

(๑) ต้องกำหนดในระเบียบวาระการประชุมใหญ่เป็นเรื่องหนึ่งโดยเฉพาะ และให้แจ้งไปยังสมาชิกพร้อมหนังสือแจ้งระเบียบวาระการประชุมใหญ่ การเสนอให้ที่ประชุมใหญ่พิจารณาแก้ไขเพิ่มเติม หรือเปลี่ยนใช้ข้อบังคับจะกระทำได้ก็ต่อเมื่อได้แจ้งข้อความที่เสนอให้พิจารณาแก้ไขเพิ่มเติม หรือเปลี่ยนใช้ข้อบังคับจะกระทำได้ก็ต่อเมื่อได้แจ้งข้อความที่เสนอพิจารณานั้นโดยเต็มจำนวนไปให้สมาชิกทราบล่วงหน้า พร้อมกับหนังสือแจ้งนัดประชุมไม่น้อยกว่า ๗ วัน

(๒) คณะกรรมการดำเนินการจะเสนอวาระแก้ไขเพิ่มเติมข้อบังคับได้ เมื่อมีการพิจารณาเรื่องที่จะขอแก้ไขเพิ่มเติมในที่ประชุมคณะกรรมการดำเนินการ โดยมติให้แก้ไขเพิ่มเติมข้อบังคับนั้น ให้ถือเสียงไม่น้อยกว่าสองในสามของจำนวนกรรมการดำเนินการที่มีอยู่ทั้งหมดในขณะนั้น ซึ่งลงลายมือเข้าประชุม

กรณีที่สมาชิกไม่น้อยกว่าหนึ่งในห้าของจำนวนสมาชิกทั้งหมด หรือไม่น้อยกว่าหนึ่งร้อยคน ลงลายมือชื่อทำหนังสือร้องขอต่อคณะกรรมการดำเนินการก่อนการประชุมใหญ่ไม่น้อยกว่าสามสิบวันให้แก้ไขเพิ่มเติมข้อบังคับก็ย่อมทำได้ โดยต้องระบุข้อความที่ขอแก้ไขเพิ่มเติมนั้นพร้อมด้วยเหตุผล

(๓) การพิจารณาวาระการแก้ไขเพิ่มเติมข้อบังคับ ให้กระทำได้แต่เฉพาะในการประชุมใหญ่ ที่มีองค์ประชุมไม่น้อยกว่ากึ่งหนึ่งของจำนวนสมาชิกทั้งหมด หรือมีองค์ประชุมไม่น้อยกว่าหนึ่งร้อยคน แล้วแต่กรณี โดยมีมติของที่ประชุมใหญ่ ซึ่งมีคะแนนเสียงไม่น้อยกว่าสองในสามแห่งจำนวนสมาชิกที่มาประชุมและให้สหกรณ์เสนอขอจดทะเบียนการแก้ไขเพิ่มเติมหรือเปลี่ยนข้อบังคับต่อนายทะเบียนสหกรณ์ภายในสามสิบวัน นับแต่วันที่ที่ประชุมใหญ่ลงมติ

(๔) ข้อบังคับที่นายทะเบียนสหกรณ์รับจดทะเบียนแล้วจึงจะมีผลบังคับใช้ได้ และหากยังไม่ได้กำหนดระเบียบ หรือคำสั่งให้สอดคล้องกัน ก็ให้นำความที่ได้กำหนดไว้ในข้อบังคับแล้วนั้นมาบังคับใช้ และให้ผู้เกี่ยวข้องถือปฏิบัติ”

ข้อ ๑๕. ให้ยกเลิกความตามที่กำหนดในข้อ ๑๑๕ แห่งข้อบังคับสหกรณ์ออมทรัพย์นาวิกโยธิน จำกัด เลขทะเบียนข้อบังคับที่ ๒๐๐๐๐๐๑๒๕๖๕๓ เสียทั้งหมด

(ลงชื่อ)

ประธานกรรมการ

(ลงชื่อ)

เลขานุการ



## บทเฉพาะกาล

สมาชิกรายใดเป็นสมาชิกอยู่ก่อนวันที่กฎกระทรวงกำหนดลักษณะ วัตถุประสงค์ และขอบเขตแห่งการดำเนินกิจการของสหกรณ์แต่ละประเภทที่จะรับจดทะเบียน พ.ศ. ๒๕๖๗ มีผลบังคับใช้ในวันที่ ๒๕ พฤษภาคม ๒๕๖๘ หากปรากฏว่าสมาชิกรายใดมีคุณสมบัติไม่ปฏิบัติตามกฎกระทรวง แต่มีคุณสมบัติเป็นไปตามข้อบังคับสหกรณ์ที่ใช้อยู่ในวันก่อนวันที่กฎกระทรวงใช้บังคับให้ยังคงเป็นสมาชิกต่อไปได้

(ลงชื่อ) \_\_\_\_\_ ประธานกรรมการดำเนินการ  
( \_\_\_\_\_ )

(ลงชื่อ) \_\_\_\_\_ เลขานุการ  
( \_\_\_\_\_ )

### **เหตุผล** ที่ต้องแก้ไขเพิ่มเติมข้อบังคับฯ

๑. เพื่อกำหนดหลักเกณฑ์การจ่ายคืนค่าหุ้นกรณีสหกรณ์มีผลการดำเนินงานขาดทุนสะสม หรือมีแนวโน้มขาดทุนสะสม รวมถึงกำหนดแนวทางการปฏิบัติในการจ่ายคืนค่าหุ้น และการคำนวณมูลค่าต่อหุ้น ให้เป็นไปตามระเบียบนายทะเบียนสหกรณ์ว่าด้วยหลักเกณฑ์การจ่ายคืนค่าหุ้นกรณีสหกรณ์ที่มีผลการดำเนินงานขาดทุนสะสมหรือสหกรณ์ที่มีแนวโน้มขาดทุนสะสม พ.ศ. ๒๕๖๖

๒. เพื่อแก้ไขเพิ่มเติมวัตถุประสงค์ อำนาจกระทำการ และคุณสมบัติของสมาชิก ให้เป็นไปตามเจตนารมณ์ของกฎกระทรวงกำหนดลักษณะ วัตถุประสงค์ และขอบเขตแห่งการดำเนินกิจการของสหกรณ์แต่ละประเภทที่จะรับจดทะเบียน พ.ศ. ๒๕๖๗

๓. เพื่อแก้ไขเพิ่มเติมลักษณะการขาดจากสมาชิกภาพกรณีเป็นบุคคลล้มละลาย โดยแก้ไขให้สอดคล้องกับมติสภาทนายความ หากไม่เป็นบุคคลล้มละลายทุจริต ยังคงรับราชการ ไม่ถูกให้ออกจากราชการ ซึ่งเมื่อปลดจากการเป็นบุคคลล้มละลายแล้ว ก็สามารถบริหารจัดการทรัพย์สินของตนเองได้อีกครั้ง

๔. เพื่อแก้ไขเพิ่มเติมให้มีการจัดประชุมผ่านสื่ออิเล็กทรอนิกส์ได้ เพื่อให้เกิดความคล่องตัวในการบริหารจัดการกิจการสหกรณ์ โดยใช้เทคโนโลยีให้เกิดประโยชน์

(ลงชื่อ) \_\_\_\_\_ ประธานกรรมการ

(ลงชื่อ) \_\_\_\_\_ เลขานุการ

ตารางเปรียบเทียบข้อมูลและเหตุผลที่ขอจดทะเบียนแก้ไขเพิ่มเติมข้อบังคับ  
ของสหกรณ์ออมทรัพย์วินวิทย์วิน จำกัด

ข้อความเดิม	ข้อความที่ขอแก้ไขเพิ่มเติม	เหตุผล
<p><b>หมวด 2</b></p> <p><b>วัตถุประสงค์และอำนาจการทำการ</b></p> <p><b>ข้อ 3. วัตถุประสงค์</b> สหกรณ์นี้มีวัตถุประสงค์เพื่อส่งเสริมผลประโยชน์ทางเศรษฐกิจและสังคมของบรรดาสมาชิก โดยวิธีช่วยตนเองและช่วยเหลือซึ่งกันและกัน ตามหลักการสหกรณ์ด้วยการร่วมกันดำเนินงานธุรกิจนี้ต่อไป</p> <p>(1) ส่งเสริมให้สมาชิกออมทรัพย์ โดยช่วยให้สามารถมีส่วนแบ่งรายได้ของตนไว้ในทางอันมั่นคง และได้รับประโยชน์ตามสมควร</p> <p>(2) ส่งเสริมการช่วยตนเองและช่วยเหลือซึ่งกันและกันในหมู่สมาชิก</p> <p>(3) ให้บริการทางการเงินแก่สมาชิก</p> <p>(4) จัดหาทุนและบริการสินเชื่อเพื่อการประกอบอาชีพและการดำรงชีพของสมาชิก</p> <p>(5) ร่วมมือกับสหกรณ์อื่น สันนิบาตสหกรณ์แห่งประเทศไทย ชุมนุมสหกรณ์ องค์กรชุมชนภาคเอกชน และหน่วยงานของรัฐเพื่อส่งเสริมและปรับปรุงกิจการของสหกรณ์</p> <p>(6) ส่งเสริมการเรียนรู้ และพัฒนาคุณภาพชีวิตของสมาชิกและชุมชน</p>	<p><b>หมวด 2</b></p> <p><b>วัตถุประสงค์และขอบเขตแห่งการดำเนินงาน</b></p> <p><b>ข้อ 3. วัตถุประสงค์</b> สหกรณ์มีวัตถุประสงค์ดังต่อไปนี้</p> <p>(1) ส่งเสริมการออมของสมาชิก</p> <p>(2) ให้บริการทางการเงินแก่สมาชิก</p> <p>(3) ปกป้องรักษา และสร้างโอกาสทางเศรษฐกิจและสังคมให้แก่สมาชิก</p> <p>(4) ส่งเสริมการเรียนรู้ และการพัฒนาคุณภาพชีวิตของสมาชิกและชุมชน</p> <p>(5) ร่วมมือกับสหกรณ์อื่น สันนิบาตสหกรณ์แห่งประเทศไทย ชุมนุมสหกรณ์ องค์กรภาคเอกชน ชุมนุม และหน่วยงานของรัฐเพื่อส่งเสริมและพัฒนากิจการของสหกรณ์</p>	<p>เพื่อแก้ไขวัตถุประสงค์ของสหกรณ์ให้เป็นไปตามกฎกระทรวงกำหนดลักษณะ วัตถุประสงค์ ขอบเขตแห่งการดำเนินงานกิจการของสหกรณ์แต่ละประเภทที่จะรับจดทะเบียน พ.ศ.2567</p>

ข้อความเดิม	ข้อความที่ขอแก้ไขเพิ่มเติม	เหตุผล
<p><b>ข้อ 4. อำนาจกระทำการ</b> เพื่อให้บรรลุดำเนินการของสหกรณ์ ให้สหกรณ์มีอำนาจกระทำการ</p> <p>(1) รับเงินฝากจากสมาชิก หรือสหกรณ์อื่น หรือสมาคม ฅนปณกิจสงเคราะห์</p> <p>(2) จัดหาทุนเพื่อกิจการตามวัตถุประสงค์ของสหกรณ์</p> <p>(3) ให้เงินกู้แก่สมาชิก</p> <p>(4) ให้สหกรณ์อื่นกู้ยืมเงิน</p> <p>(5) ชื้อหุ้นของธนาคารซึ่งมีวัตถุประสงค์เพื่อให้ความช่วยเหลือทางการเงินแก่สหกรณ์</p> <p>(6) ชื้อหุ้นของชุมนุมสหกรณ์ หรือสหกรณ์อื่น</p> <p>(7) ชื้อหุ้นของสถาบันที่ประกอบธุรกิจอันทำให้เกิดความสะดวก หรือส่งเสริมความเจริญแก่กิจการของสหกรณ์</p> <p>(8) ชื้อหลักทรัพย์รัฐบาล หรือรัฐวิสาหกิจ</p> <p>(9) ออกตั๋วสัญญาใช้เงิน หรือตราสารการเงิน</p> <p>(10) ฝากหรือลงทุนอย่างอื่นตามกฎหมายและตามที่คณะกรรมการพัฒนาการสหกรณ์แห่งชาติกำหนด</p> <p>(11) ดำเนินการให้กู้ยืมเพื่อการเคหะ</p> <p>(12) ให้สวัสดิการและการสงเคราะห์ตามสมควรแก่สมาชิกและครอบครัว</p> <p>(13) ให้ความช่วยเหลือทางวิชาการแก่สมาชิก</p> <p>(14) ขอรับความช่วยเหลือทางวิชาการจากราชการ หน่วยงานของต่างประเทศ หรือบุคคลอื่นใด</p>	<p><b>ข้อ 4. ขอบเขตแห่งการดำเนินงาน</b> เพื่อให้บรรลุดำเนินการของสหกรณ์ ให้สหกรณ์มีขอบเขตแห่งการดำเนินงาน ดังต่อไปนี้</p> <p>(1) จัดหาทุนเพื่อดำเนินกิจการตามวัตถุประสงค์ของสหกรณ์ โดยวิธีขายหุ้น การรับฝากเงิน และการกู้ยืมเงิน</p> <p>(2) ฝากเงินหรือลงทุนอย่างอื่นมาตรา 62</p> <p>(3) จัดให้มีเงินกู้หรือสินเชื่อแก่สมาชิกเพื่อการดำรงชีพ และเพื่อการเคหะ หรือให้สหกรณ์อื่นกู้ยืมเงิน</p> <p>(4) ส่งเสริมกิจกรรมกลุ่มของสมาชิก</p> <p>(5) ดำเนินการอื่นใดที่เกี่ยวข้องกับการดำเนินงานของสหกรณ์หรือการให้บริการแก่สมาชิกเพื่อให้เป็นไปตามวัตถุประสงค์ในการดำเนินงานของสหกรณ์ออมทรัพย์</p>	<p>เหตุผล</p> <p>เพื่อแก้ไขขอบเขตแห่งการดำเนินงานให้เป็นการให้เป็นไปตามกฎหมาย วัตถุประสงค์ กำหนดลักษณะ วัตถุประสงค์ ขอบเขตแห่งการดำเนินงาน กิจกรรมของ สหกรณ์แต่ละประเภทที่จะรับจดทะเบียน พ.ศ.2567</p>

ข้อความเดิม	ข้อความที่ขอแก้ไขเพิ่มเติม	เหตุผล
<p>(15) กระทำการต่าง ๆ ตามที่อนุญาตไว้ในกฎหมายว่าด้วยสหกรณ์ เพื่อให้เป็นไปตามวัตถุประสงค์ที่กล่าวข้างต้น รวมถึง ชื่อ ถ้อยกรรมสิทธิ์ หรือทรัพย์สิน ครอบครอง กู้ ยืมเช่าหรือให้เช่า เช่าซื้อหรือให้เช่าซื้อ โอนหรือรับโอน สิทธิการเช่าหรือสิทธิการเช่าซื้อ ขายหรือจำหน่าย จำนวนหรือรับจำนวน จำนำหรือรับจำนำด้วยวิธีอื่นใดซึ่งทรัพย์สินแก่สมาชิกหรือสมาชิกสมทบ</p> <p>(16) ดำเนินธุรกิจ หรือกิจการอย่างอื่นบรรดาที่เกี่ยวข้องหรือเนื่องในการจัดการให้สำเร็จตามวัตถุประสงค์ของสหกรณ์</p> <p><b>ข้อ 8 การชำระค่าหุ้นรายเดือน</b> การชำระค่าหุ้นรายเดือนนั้น ให้ชำระโดยวิธีหักจากเงินได้รายเดือนของสมาชิกในวันจ่ายเงินได้รายเดือนประจําเดือนนั้น ๆ ทุกเดือน ในการชำระค่าหุ้น สมาชิกจะนำค่าหุ้นหักกลบหนี้กับสหกรณ์ไม่ได้ และสมาชิกมีความรับผิดชอบเพียงไม่เกินจำนวนเงินค่าหุ้นที่ยังส่งใช้ไม่ครบมูลค่าค่าหุ้น</p> <p>ในการนี้สมาชิกภาพของสมาชิกยังไม่สิ้นสุดลง สหกรณ์ไม่ต้องส่งเงินค่าหุ้นของสมาชิกเพื่อชำระหนี้ให้แก่เจ้าหนี้ เมื่อสมาชิกภาพของสมาชิกสิ้นสุดลง สหกรณ์มีสิทธิริบเงินตามมูลค่าหุ้นที่สมาชิกมีอยู่มาหักกลบหนี้ที่สมาชิกผูกพันต้องชำระหนี้แก่สหกรณ์ได้ และให้สหกรณ์มีฐานะเป็นเจ้าหนี้ปริมนสิทธิพิเศษเหนือเงินค่าหุ้นนั้น</p>	<p>ข้อความที่ขอแก้ไขเพิ่มเติม</p> <p><b>ข้อ 8 การชำระค่าหุ้นรายเดือน</b> การชำระค่าหุ้นรายเดือนนั้น ให้ชำระโดยวิธีหักจากเงินได้รายเดือนของสมาชิกในวันจ่ายเงินได้รายเดือนประจําเดือนนั้น ๆ ทุกเดือน กรณีสมาชิกที่เกษียณอายุราชการ หรือ ออกจากราชการ หรือ งานประจำ โดยไม่มีความผิด หรือสมาชิกที่โอนย้ายสังกัด และสมาชิกตามข้อ 30 (4) (ก) ที่เป็นบุคคลล้มละลายโดยมิใช่บุคคลล้มละลายทุกริต ซึ่งไม่สามารถหักเงินได้รายเดือนได้ ให้สมาชิกทุกรายนั้นนำเงินส่งสหกรณ์ทุกวันสิ้นเดือน</p> <p>ในการชำระค่าหุ้น สมาชิกจะนำค่าหุ้นหักกลบหนี้กับสหกรณ์ไม่ได้ และสมาชิกมีความรับผิดชอบเพียงไม่เกินจำนวนเงินค่าหุ้นที่ยังส่งใช้ไม่ครบมูลค่าหุ้นที่ตนถือ</p>	<p>เพื่อให้สมาชิกซึ่งไม่สามารถหักเงินได้รายเดือนได้ กำหนดให้มีหน้าทำนองเงินให้แก่สหกรณ์เพื่อชำระค่าหุ้นเอง</p>

ข้อความเดิม	ข้อความที่ขอแก้ไขเพิ่มเติม	เหตุผล
<p>เมื่อสมาชิกมีค่าขอเป็นหนี้คือและคณะกรรมการดำเนินการได้สอบพิจารณาเห็นว่าสมาชิกนั้นตกอยู่ในพฤติการณ์อันทำให้ไม่สามารถชำระเงินค่าหุ้นรายเดือนได้โดยมีใช้เกิดขึ้นด้วยเจตนาอันไม่สุจริตของคณะกรรมการดำเนินการดำเนินการจะอนุญาตให้สมาชิกนั้น มีต้องชำระเงินค่าหุ้นรายเดือนชั่วคราวระยะเวลาที่คณะกรรมการดำเนินการเห็นสมควรก็ได้</p>	<p>ข้อความที่ขอแก้ไขเพิ่มเติม</p> <p>ในกรณีที่สมาชิกของสมาชิกยังไม่สิ้นสุดลง สหกรณ์ไม่ต้องส่งเงินค่าหุ้นของสมาชิกเพื่อชำระหนี้ให้แก่เจ้าหนี้ สหกรณ์มีสิทธินำเงินตามมูลค่าหุ้นที่สมาชิกมีอยู่มาหักกลับหนี้ที่สมาชิกผูกพันต้องชำระหนี้แก่สหกรณ์ได้ และให้สหกรณ์มีฐานะเป็นเจ้าหนี้บุริมสิทธิพิเศษเหนือเงินค่าหุ้นนั้น</p> <p>เมื่อสมาชิกมีค่าขอเป็นหนี้หนึ่งคือและคณะกรรมการดำเนินการได้สอบพิจารณาเห็นว่าสมาชิกนั้นตกอยู่ในพฤติการณ์อันทำให้ไม่สามารถชำระเงินค่าหุ้นรายเดือนได้โดยมีใช้เกิดขึ้นด้วยเจตนาอันไม่สุจริตของคณะกรรมการดำเนินการดำเนินการจะอนุญาตให้สมาชิกนั้น มีต้องชำระเงินค่าหุ้นรายเดือนชั่วคราวระยะเวลาที่คณะกรรมการดำเนินการเห็นสมควรก็ได้</p>	
<p><b>ข้อ 34. คุณสมบัติของสมาชิก</b> สมาชิกต้องมีคุณสมบัติดังนี้</p> <ol style="list-style-type: none"> <li>(1) เป็นผู้เห็นชอบในวัตถุประสงค์ของสหกรณ์</li> <li>(2) เป็นบุคคลธรรมดาซึ่งบรรลุนิติภาวะและมีสัญชาติไทย</li> <li>(3) เป็นผู้มีความประพฤติและนิสัยดีงาม</li> <li>(4) (ก) เป็นข้าราชการและลูกจ้างประจำสังกัดหน่วยบัญชาการนาวิกโยธิน หรือเป็นเจ้าหน้าที่ และลูกจ้างของสหกรณ์นี้ หรือ</li> <li>(ข) เป็นข้าราชการและลูกจ้างประจำสังกัดกองทัพอากาศ หรือ</li> <li>(ค) เป็นนักเรียนนายเรือ หรือนักเรียนจากทหารเรือ หรือ</li> <li>(ง) เป็นพนักงานราชการสังกัดหน่วยบัญชาการนาวิกโยธิน</li> </ol>	<p><b>ข้อ 34. คุณสมบัติของสมาชิก</b> สมาชิกต้องมีคุณสมบัติดังนี้</p> <ol style="list-style-type: none"> <li>(1) เป็นผู้เห็นชอบในวัตถุประสงค์ของสหกรณ์</li> <li>(2) เป็นบุคคลธรรมดาซึ่งบรรลุนิติภาวะและมีสัญชาติไทย</li> <li>(3) เป็นผู้มีความประพฤติและนิสัยดีงาม</li> <li>(4) (ก) เป็นข้าราชการและลูกจ้างประจำสังกัดกองทัพอากาศ หรือ</li> <li>(ข) เป็นนักเรียนนายเรือ หรือนักเรียนจากทหารเรือ หรือ</li> <li>(ค) เป็นอาสาสมัครทหารพรานนาวิกโยธิน หรือ</li> <li>(ง) เป็นพนักงานราชการสังกัดหน่วยบัญชาการนาวิกโยธิน</li> <li>(จ) เป็นเจ้าหน้าที่ และลูกจ้างของสหกรณ์นี้</li> </ol>	<p>เพื่อแก้ไขคุณสมบัติของสมาชิกให้เป็นไปตามกฎหมายกำหนดลักษณะ วัตถุประสงค์ ขอบเขตแห่งการดำเนินงานที่รับจดทะเบียนแต่ละประเภทที่จะรับจดทะเบียน พ.ศ.2567 และกำหนดแนวทางปฏิบัติในการให้กู้ยืมเงินกรณีเป็นสมาชิกสหกรณ์ออมทรัพย์แห่งอื่นที่มีวัตถุประสงค์ในการกู้ยืมหรือค่าประกัน</p>

ข้อความเดิม	ข้อความที่ขอแก้ไขเพิ่มเติม	เหตุผล
<p>(5) มิได้เป็นสมาชิกในสหกรณ์ออมทรัพย์อื่นที่มีวัตถุประสงค์ในการกู้ยืมเงินหรือค่าประกันต้องมีการเปิดเผยข้อมูลสินเชื่อสมาชิก ในกรณีที่มีสมาชิกมีความประสงค์ขอยืมเงิน สามารถขอยืมเงินได้จากสหกรณ์ออมทรัพย์แห่งใดแห่งหนึ่งเท่านั้น</p> <p>(6) เป็นผู้มีเงินได้รายเดือน หรือเงินได้ประจำที่หน่วยงานต้นสังกัด สามารถหักเงิน ณ ที่จ่ายส่งให้แก่สหกรณ์ได้</p> <p><b>ข้อ 41. การขาดจากสมาชิกภาพ</b> สมาชิกยอม ขาดจากสมาชิกภาพเพราะเหตุใด ๆ ดังต่อไปนี้</p> <ol style="list-style-type: none"> <li>(1) ตาย</li> <li>(2) ลาออกจากสหกรณ์และได้รับอนุญาตแล้ว</li> <li>(3) เป็นคนไร้ความสามารถ หรือคนเสมือนไร้ความสามารถ</li> <li>(4) เป็นบุคคลล้มละลาย เว้นแต่สมาชิกตามข้อ 34 (4) (ก) ที่บุคคลล้มละลายโดยมีเชื่อบุคคลล้มละลายทุจริต</li> <li>(5) ถูกให้ออกจากสหกรณ์</li> <li>(6) ขาดคุณสมบัติตามข้อ 34 เว้นแต่สมาชิกตามข้อ 34 (4) ที่เกษียณอายุราชการ หรือ ออกจากราชการ หรือ งานประจำโดยไม่มีความผิด</li> <li>(7) ถูกให้ออกจากสหกรณ์</li> <li>(8) ขาดคุณสมบัติตามข้อ 34</li> </ol>	<p>(5) มิได้เป็นสมาชิกในสหกรณ์ออมทรัพย์แห่งอื่น หรือ หากเป็นสมาชิกในสหกรณ์ออมทรัพย์แห่งอื่นที่มีวัตถุประสงค์ในการกู้ยืมเงินหรือค่าประกันต้องมีการเปิดเผยข้อมูลสินเชื่อสมาชิก ในกรณีที่มีสมาชิกมีความประสงค์ขอยืมเงิน สามารถขอยืมเงินได้จากสหกรณ์ออมทรัพย์แห่งใดแห่งหนึ่งเท่านั้น</p> <p>(6) เป็นผู้มีเงินได้รายเดือน หรือเงินได้ประจำที่หน่วยงานต้นสังกัด สามารถหักเงิน ณ ที่จ่ายส่งให้แก่สหกรณ์ได้</p> <p><b>ข้อ 41. การขาดจากสมาชิกภาพ</b> สมาชิกยอม ขาดจากสมาชิกภาพเพราะเหตุใด ๆ ดังต่อไปนี้</p> <ol style="list-style-type: none"> <li>(1) ตาย</li> <li>(2) ลาออกจากสหกรณ์และได้รับอนุญาตแล้ว</li> <li>(3) เป็นคนไร้ความสามารถ หรือคนเสมือนไร้ความสามารถ</li> <li>(4) เป็นบุคคลล้มละลาย เว้นแต่สมาชิกตามข้อ 34 (4) (ก) ที่บุคคลล้มละลายโดยมีเชื่อบุคคลล้มละลายทุจริต</li> <li>(5) ถูกให้ออกจากสหกรณ์</li> <li>(6) ขาดคุณสมบัติตามข้อ 34 เว้นแต่สมาชิกตามข้อ 34 (4) ที่เกษียณอายุราชการ หรือ ออกจากราชการ หรือ งานประจำโดยไม่มีความผิด</li> </ol>	<p>เพื่อให้สอดคล้องกับมติสภาทวิภาคีใหม่ ซึ่งเกี่ยวกับการกำหนดคุณสมบัติและลักษณะต้องห้ามของข้าราชการ ในกรณีเป็นบุคคลล้มละลาย ซึ่งหากไม่บุคคลล้มละลายทุจริต ยังคงรับราชการ ไม่ถูกให้ออกจากราชการ ซึ่งเมื่อปลดจากการเป็นบุคคลล้มละลายแล้ว ก็สามารถบริหารจัดการทรัพย์สินของตนเองได้อีกครั้ง ข้อดีคือหากยังเป็นสมาชิกอยู่ และชำระหนี้ให้สหกรณ์ ภาระหนี้สิน ไม่ตกแก่ผู้ค้ำประกัน ทั้งนี้ สมาชิกยังคงมีสิทธิได้รับสวัสดิการต่าง ๆ เพื่อเป็นการบรรเทาความเดือดร้อนอีกทางหนึ่ง เช่น สวัสดิการเงินเยี่ยมสมาชิกที่บาดเจ็บจากการทำงาน เงิน ช่วยเหลือค่ารักษาพยาบาลแก่สมาชิก สวัสดิการส่งเสริมทุนการศึกษาบุตร สมาชิก ฯลฯ</p>

ข้อความเดิม	ข้อความที่ขอแก้ไขเพิ่มเติม	เหตุผล
<p><b>ข้อ 45. สมาชิกที่โอน หรือย้าย หรือออกจากราชการ หรืองานประจำโดยไม่มีความผิด</b> สมาชิกที่โอนย้าย หรือออกจากราชการ หรืองานประจำตามข้อ 34 (4) โดยไม่มีความผิด ถ้ามิได้ลาออกจากสหกรณ์ ให้ถือว่าคงเป็นสมาชิกอยู่ และจะงดชำระค่าหุ้นที่มีหนี้สินไม่เกินร้อยละห้าสิบของจำนวนเงินค่าหุ้นที่มีอยู่ในสหกรณ์ โดยคณะกรรมการดำเนินการดำเนินงาน และอาจกู้เงินได้ตามระเบียบของสหกรณ์ ทั้งนี้หากจำนวนเงินกู้เกินกว่าร้อยละห้าสิบของจำนวนเงินค่าหุ้น สมาชิกจะต้องชำระเงินจำนวนรายละเก้าสิบรายเดือนใหม่ และให้ถือปฏิบัติตามแนวทางข้อ 9 วรรคสอง โดยอนุโลม</p>	<p><b>ข้อ 45. สมาชิกที่โอน หรือย้าย หรือออกจากราชการ หรืองานประจำโดยไม่มีความผิด</b> สมาชิกที่โอนย้าย หรือออกจากราชการ หรืองานประจำตามข้อ 34 (4) โดยไม่มีความผิด หรือสมาชิกตามข้อ 34 (4) (ก) ที่เป็นบุคคลล้มละลายโดยมิใช่บุคคลล้มละลายทุจริต ถ้ามิได้ลาออกจากสหกรณ์ ให้ถือว่าคงเป็นสมาชิกอยู่ และจะงดชำระค่าหุ้นที่ได้ก่อเมื่อมีหนี้สินไม่เกินร้อยละห้าสิบของจำนวนเงินค่าหุ้นที่มีอยู่ในสหกรณ์ โดยได้รับอนุญาตจากคณะกรรมการดำเนินการดำเนินงาน และสมาชิกเห็นว่านั้นอาจกู้เงินได้ตามระเบียบของสหกรณ์ ทั้งนี้หากจำนวนเงินกู้เกินจำนวนร้อยละเก้าสิบของเงินค่าหุ้น สมาชิกจะต้องชำระเงินค่าหุ้นรายเดือนใหม่ และให้ถือปฏิบัติตามแนวทางข้อ 9 วรรคสอง โดยอนุโลม</p>	<p>เพื่อแก้ไขให้สอดคล้องกับการขาดจากสมาชิกภาพตามข้อ 41</p>
<p><b>ข้อ 46. การจ่ายคืนจำนวนเงินของสมาชิกที่ขาดจากสมาชิกภาพ</b> สหกรณ์จะจ่ายคืนจำนวนเงินในข้อดังนี้</p> <p>(1) ในกรณีที่ ขาดจากสมาชิกภาพเพราะเหตุตามข้อ 41 (1) (2) (3) สหกรณ์จะจ่ายคืนค่าหุ้น เงินปันผล เงินเฉลี่ยคืน ค้างจ่าย และบรรดาเงินที่สมาชิกมีอยู่ในสหกรณ์ให้แก่ผู้มีสิทธิได้รับ โดยเฉพาะเงินค่าหุ้นนั้น ผู้มีสิทธิได้รับจะเรียกให้ สหกรณ์จ่ายคืนที่โดยไม่มีเงินปันผลหรือเงินเฉลี่ยคืนสำหรับปีที่ออกนั้น หรือจะเรียกให้จ่ายคืนหลังจากวันสิ้นปีทางบัญชีที่ออกโดยได้รับเงินปันผลและเงินเฉลี่ยคืนสำหรับปีที่ออกนั้นด้วยเมื่อที่ประชุมใหญ่มีมติให้จัดสรรกำไรสุทธิประจำปีนั้นแล้วก็ได้</p> <p><b>ข้อ 46. การจ่ายคืนจำนวนเงินของสมาชิกที่ขาดจากสมาชิกภาพ</b> ในกรณีที่สมาชิก ขาดจากสมาชิกภาพเพราะเหตุตามข้อ 41 (1) (2) (3) สหกรณ์จะจ่ายคืนค่าหุ้นที่สมาชิกมีอยู่ในสหกรณ์คืนให้ก่อนค่าหุ้นของสมาชิกซึ่งออกเพราะเหตุอื่น พร้อมด้วยเงินปันผลและเงินเฉลี่ยคืนค้างจ่ายบรรดาที่สมาชิกนั้นมีอยู่ในสหกรณ์ให้แก่ผู้มีสิทธิได้รับ โดยเฉพาะค่าหุ้นนั้น ผู้มีสิทธิได้รับจะเรียกให้สหกรณ์จ่ายคืนทันทีโดยไม่มีเงินปันผลหรือเงินเฉลี่ยคืนสำหรับปีที่ออกนั้น หรือจะเรียกให้จ่ายคืนหลังจากวันสิ้นปีทางบัญชีที่ออก โดยได้รับเงินปันผลและเงินเฉลี่ยคืนสำหรับปีที่ออกนั้นด้วยเมื่อที่ประชุมใหญ่มีมติให้จัดสรรกำไรสุทธิประจำปีนั้นแล้วก็ได้</p> <p>สุดท้ายจะเลือก ส่วนเงินรับฝากและดอกเบี้ยของสหกรณ์จะจ่ายคืนให้ตามระเบียบของสหกรณ์</p>	<p><b>ข้อ 46. การจ่ายคืนจำนวนเงินของสมาชิกที่ขาดจากสมาชิกภาพ</b> ในกรณีที่สมาชิก ขาดจากสมาชิกภาพเพราะเหตุตามข้อ 41 (1) (2) (3) สหกรณ์จะจ่ายคืนค่าหุ้นที่สมาชิกมีอยู่ในสหกรณ์คืนให้ก่อนค่าหุ้นของสมาชิกซึ่งออกเพราะเหตุอื่น พร้อมด้วยเงินปันผลและเงินเฉลี่ยคืนค้างจ่ายบรรดาที่สมาชิกนั้นมีอยู่ในสหกรณ์ให้แก่ผู้มีสิทธิได้รับ โดยเฉพาะค่าหุ้นนั้น ผู้มีสิทธิได้รับจะเรียกให้สหกรณ์จ่ายคืนทันทีโดยไม่มีเงินปันผลหรือเงินเฉลี่ยคืนสำหรับปีที่ออกนั้น หรือจะเรียกให้จ่ายคืนหลังจากวันสิ้นปีทางบัญชีที่ออก โดยได้รับเงินปันผลและเงินเฉลี่ยคืนสำหรับปีที่ออกนั้นด้วยเมื่อที่ประชุมใหญ่มีมติให้จัดสรรกำไรสุทธิประจำปีนั้นแล้วก็ได้</p> <p>สุดท้ายจะเลือก ส่วนเงินรับฝากและดอกเบี้ยของสหกรณ์จะจ่ายคืนให้ตามระเบียบของสหกรณ์</p>	<p>เพื่อกำหนดหลักเกณฑ์การจ่ายคืนค่าหุ้นของสมาชิกกรณีสหกรณ์มีผลการดำเนินงานขาดทุนสะสม หรือมีแนวโน้มขาดทุนสะสม รวมถึงกำหนดแนวทางการปฏิบัติในการจ่ายคืนค่าหุ้น และการคำนวณมูลค่าต่อหุ้นให้เป็นไปตามระเบียบนายทะเบียน สก ร ณ์ ว่า ด้วยหลักเกณฑ์การจ่ายคืนค่าหุ้นกรณีขาดทุนสะสมหรือสหกรณ์ที่มีแนวโน้มขาดทุนสะสม พ.ศ.2566</p>

ข้อความเดิม	ข้อความที่ขอแก้ไขเพิ่มเติม	เหตุผล
<p>(2) ถ้าในปีใดจำนวนค่าหุ้นที่ถอนคืนเนื่องจากสมาชิกขาดจากสมาชิกภาพมีจำนวนเกินร้อยละสิบแห่งทุนเรือนหุ้นที่มีอยู่ในวันต้นปีนั้น คณะกรรมการดำเนินการมีอำนาจจ่ายคืนเงินค่าหุ้นของสมาชิกที่ขาดจากสมาชิกภาพรายไปเป็นจำนวนถึงปีบัญชีใหม่</p> <p>(3) ในกรณีที่ขาดจากสมาชิกภาพตามข้อ 41 (4) สหกรณ์จะจ่ายเงินค่าหุ้น เงินรับฝาก เงินปันผลและเงินเฉลี่ยคืน กับดอกเบี้ยค้างจ่ายและบรรดาเงินที่สมาชิกนั้นมีอยู่ในสหกรณ์คืนให้ตามกฎหมายคล้ายคลึง</p> <p>(4) ในกรณีที่ขาดจากสมาชิกภาพตามข้อ 41 (5) (6) (7) สหกรณ์จะจ่ายเงินค่าหุ้น เงินปันผลและเงินเฉลี่ยคืนกับดอกเบี้ยค้างจ่าย และบรรดาเงินที่สมาชิกนั้นมีอยู่ในสหกรณ์คืนให้ภายในเวลาอันสมควร โดยไม่มีเงินปันผลหรือเงินเฉลี่ยคืนตั้งแต่ปีออกจาสหกรณ์ หรือหากสมาชิกขอให้จ่ายค่าหุ้นภายหลังวันสิ้นปีบัญชี โดยขอรับเงินปันผลและเงินเฉลี่ยคืนในปีนั้นภายหลังที่ประชุมใหญ่ได้พิจารณาจัดสรรกำไรสุทธิประจำปีก็ได้ ส่วนเงินรับฝากและดอกเบี้ยนั้น สหกรณ์จะจ่ายให้ตามระเบียบของสหกรณ์</p> <p>(5) ในกรณีที่สหกรณ์ขาดทุนสะสมหรือมีแนวโน้มจะขาดทุนสะสม ให้ชะลอการจ่ายคืนค่าหุ้นแก่สมาชิกที่พ้นจากสมาชิกภาพในระหว่างปีจนกว่าจะปิดบัญชีประจำปี และคำนวณเงินค่าหุ้นจ่ายคืนต่อหุ้นที่จ่ายคืนแก่สมาชิก โดยนำทุนเรือนหุ้นทั้งหมดหักด้วยขาดทุนสะสมคงเหลือและหนี้สินทั้งสิ้นแล้วนำมาเฉลี่ยโดยใช้จำนวนหุ้นทั้งสิ้นเป็นฐานในการคำนวณ</p>	<p>ข้อความที่ขอแก้ไขเพิ่มเติม</p> <p>ถ้าในปีใดจำนวนค่าหุ้นที่ถอนคืนเนื่องจากสมาชิกขาดจากสมาชิกภาพจะเกินร้อยละสิบแห่ง ทุนเรือนหุ้นของสหกรณ์ตามที่มีอยู่ในวันต้นปีนั้น คณะกรรมการดำเนินการมีอำนาจให้รอการจ่ายคืนค่าหุ้นของสมาชิกที่ขาดจากสมาชิกภาพรายต่อไปเป็นปีบัญชีใหม่ แต่เฉพาะสมาชิกที่ขาดจากสมาชิกภาพเนื่องจากตนได้ออกจากงานประจำตามข้อ 34 (4) โดยไม่มีควมผิดนั้น คณะกรรมการดำเนินการอาจผ่อนผันเป็นพิเศษ</p> <p>ในกรณีที่สมาชิกขาดจากสมาชิกภาพเพราะเหตุตามข้อ 41 (4) สหกรณ์จะจ่ายค่าหุ้น เงินรับฝาก เงินปันผลและเงินเฉลี่ยคืนกับดอกเบี้ยค้างจ่ายบรรดาเงินที่สมาชิกนั้นมีอยู่ในสหกรณ์คืนให้ตามกฎหมายคล้ายคลึง</p> <p>ในกรณีที่ขาดจากสมาชิกภาพตามข้อ 41 (5) และ (6) นั้น สหกรณ์จะจ่ายค่าหุ้น เงินปันผลและเงินเฉลี่ยคืนให้ภายในเวลาดังกล่าวโดยไม่มีเงินปันผลหรือเงินเฉลี่ยคืนตั้งแต่ปีออกจาสหกรณ์ หรือหากสมาชิกขอให้จ่ายค่าหุ้นภายหลังวันสิ้นปีบัญชี โดยขอรับเงินปันผลและเงินเฉลี่ยคืนในปีนั้น ภายหลังที่ประชุมใหญ่ได้พิจารณาจัดสรรกำไรสุทธิประจำปีก็ได้ ส่วนเงินรับฝากและดอกเบี้ยนั้น สหกรณ์จะจ่ายให้ตามระเบียบของสหกรณ์</p>	<p>เหตุผล</p>



ข้อความเดิม	ข้อความที่ขอแก้ไขเพิ่มเติม	เหตุผล
<p>(6) เมื่อสหกรณ์มีการคำนวณมูลค่าเงินค้ำหุ้นจ่ายคืนต่อหุ้นแล้ว ในปีต่อ ๆ ไป สหกรณ์ต้องคำนวณมูลค่าเงินค้ำหุ้นจ่ายคืนต่อหุ้นให้เป็นปัจจุบันทุกปี และมูลค่าค้างกล่าวจะต่อไม่สูงกว่ามูลค่าต่อหุ้นที่กำหนดไว้ในข้อบังคับ จนกว่าสหกรณ์ไม่มียอดขาดทุนสะสม</p> <p>- ไม่มี -</p>	<p><b>ข้อ 46/1</b> หลักเกณฑ์การพิจารณาสหกรณ์ที่เข้าข่ายมีผลการดำเนินงานขาดทุนสะสมหรือสหกรณ์ ที่มีแนวโน้มขาดทุนสะสมในการจ่ายคืนค้ำหุ้นเมื่อสมาชิกขาดจากสมาชิกภาพ ดังนี้</p> <p>(1) สหกรณ์ที่มีผลการดำเนินงานขาดทุนสะสม หรือผลขาดทุนสุทธิประจำปีที่เกิดขึ้นกว่าทุนสำรอง ซึ่งจะแสดงตัวเลขไว้ในวงเล็บ โดยปรากฏรายการในงบการเงินปีล่าสุดที่ได้ตรวจสอบและแสดงความเห็นไว้แล้ว</p> <p>(2) สหกรณ์มีผลการดำเนินงานขาดทุนสุทธิติดต่อกันในรอบสองปีบัญชีย้อนหลัง และปรากฏรายการ ผลการดำเนินงานขาดทุนสุทธิ จนทำให้ทุนสำรองคงเหลือน้อยกว่าร้อยละสิบของทุนสำรองจากปีก่อน ในงบการเงิน ที่ได้ตรวจสอบและแสดงความเห็นไว้แล้ว</p> <p>(3) สหกรณ์ที่ปรากฏว่าในระหว่างปีมีความเสียหายจากการดำเนินงานเกี่ยวกับการเงิน การบัญชี หรือ กิจการหรือฐานะการเงิน หรืออื่น ๆ เกินกว่าทุนสำรองของสหกรณ์</p>	<p>เหตุผล</p>

ข้อความเดิม	ข้อความที่ขอแก้ไขเพิ่มเติม	เหตุผล
	<p>ข้อความที่ขอแก้ไขเพิ่มเติม</p> <p>ทั้งนี้หากสหกรณ์เข้าหลักเกณฑ์ตาม (1) หรือ (2) หรือ (3) ให้ขอลงการจ่ายคืนค่าหุ้นในระหว่างปีบัญชี ให้แก่สมาชิกที่ขาดจากสมาชิกภาพหรือผู้ที่มีสิทธิได้รับคืนค่าหุ้น โดยจะจ่ายได้หลังจากวันสิ้นปีทางบัญชีสหกรณ์ ในปีทีสมาชิกขาดจากสมาชิกภาพ ซึ่งงบการเงินได้รับการตรวจสอบและแสดงความเห็น และที่ประชุมใหญ่ของสหกรณ์ ได้อนุมัติงบการเงินแล้ว</p> <p><b>ข้อ 46/2 การคำนวณมูลค่าต่อหุ้นกรณีสหกรณ์ที่มีผลการดำเนินงานขาดทุนสะสมหรือสหกรณ์ที่มีแนวโน้มขาดทุนสะสม</b> ให้สหกรณ์คำนวณมูลค่าต่อหุ้นโดยนำสินทรัพย์ทั้งสิ้นหักหนี้สินทั้งสิ้น แล้วหารด้วยจำนวน หุ้นทั้งสิ้นที่ชำระเต็มมูลค่าแล้ว ให้สหกรณ์แสดงมูลค่าต่อหุ้นที่คำนวณได้ตามวรรคแรก ให้เป็นปัจจุบันทุกปี โดยเปิดเผยไว้ในหมายเหตุประกอบงบการเงินประจำปีนั้น ๆ โดยมูลค่าต่อหุ้นจะต้องไม่เกินกว่ามูลค่าที่กำหนดไว้เดิมตามข้อบังคับ</p> <p><b>ข้อ 46/3 การจ่ายคืนค่าหุ้นกรณีสหกรณ์ที่มีผลการดำเนินงานขาดทุนสะสมหรือสหกรณ์ที่มีแนวโน้มขาดทุนสะสม</b> การจ่ายคืนค่าหุ้นในแต่ละปีบัญชีของสหกรณ์ที่มีผลการดำเนินงานขาดทุนสะสม หรือสหกรณ์ที่มีแนวโน้มขาดทุนสะสม ให้จ่ายคืนค่าหุ้นได้ไม่เกินร้อยละสิบของจำนวนหุ้นทั้งสิ้นที่ชำระเต็มมูลค่าแล้ว ณ วันสิ้นปี ทางบัญชีของปีก่อน โดยให้ลำดับการจ่ายตามเหตุผลการขาดจากสมาชิกภาพดังนี้</p> <ol style="list-style-type: none"> <li>(1) ตาย</li> <li>(2) เป็นคนไร้ความสามารถ หรือเสมือนไร้ความสามารถ</li> <li>(3) เหตุอื่นตามที่กำหนดไว้ในข้อบังคับ</li> </ol>	

ข้อความเดิม	ข้อความที่ขอแก้ไขเพิ่มเติม	เหตุผล
	<p>กรณีสหกรณ์คำนวณมูลค่าต่อหุ้นแล้วพบว่า มูลค่าต่อหุ้นเป็นศูนย์ หรือติดลบ สมาชิกที่ขาดจากสมาชิกภาพในขณะนั้นจะได้รับคืนค่าหุ้นที่มีมูลค่าเท่ากับศูนย์ หรือไม่ได้รับเงินคืน</p> <p>กรณีสมาชิกขาดจากสมาชิกภาพตาม ข้อ 46/3 (1) (2) โดยเมื่อคำนวณมูลค่าต่อหุ้นตาม ข้อ 46/2 แล้ว มีมูลค่าต่อหุ้นติดลบ หรือเป็นศูนย์ หรือติดลบ และทายาทหรือผู้รับโอนประโยชน์ยังไม่มีค่าประสงค์จะรับค่าหุ้นคืน ในขณะนั้น สหกรณ์อาจโอนจำนวนหุ้นทั้งจำนวนให้แก่ทายาทหรือผู้รับโอนประโยชน์ซึ่งจะต้องเป็นสมาชิกหรือ สมาชิกสมทบแล้วแต่กรณีตามข้อบังคับของสหกรณ์</p> <p><b>ข้อ 46/4 สหกรณ์จะจ่ายคืนค่าหุ้นด้วยวิธีการโอนจำนวนหุ้นทั้งจำนวนให้แก่ทายาทหรือผู้รับโอนประโยชน์ ตามข้อ 46/3 วรรคท้ายได้โดยเงื่อนไขดังต่อไปนี้</b></p> <p>(1) ผู้รับโอนจะต้องเป็นสมาชิกหรือสมาชิกสมทบของสหกรณ์แล้วแต่กรณี</p> <p>(2) หุ้นที่จะโอนให้แก่ผู้รับโอน จะต้องเป็นหุ้นซึ่งชำระเต็มมูลค่าแล้วเท่านั้น</p> <p>การโอนหุ้นต้องทำเป็นหนังสือตามแบบที่สหกรณ์กำหนดไว้ โดยลงลายมือชื่อระหว่างสหกรณ์และผู้รับโอน โดยมีพยานอย่างน้อยสองคนรับรองลายมือชื่อนั้น ๆ</p> <p>เมื่อสหกรณ์ได้สอบสวนพิจารณาแล้วปรากฏว่า การโอนหุ้นได้กระทำโดยถูกต้องและครบถ้วนตาม เงื่อนไขดังกล่าวข้างต้น และได้จดทะเบียนแล้วเสร็จ จึงเป็นอันรับรองการโอนหุ้นนั้น</p>	

ข้อความเดิม	ข้อความที่ขอแก้ไขเพิ่มเติม	เหตุผล
<p><b>ข้อ 55. การขาดจากสมาชิกภาพของสมาชิกสมทบ สมาชิกสมทบย่อม</b> ขาดจากสมาชิกภาพเพราะเหตุใด ๆ ดังต่อไปนี้</p> <ol style="list-style-type: none"> <li>(1) ตาย</li> <li>(2) ลาออกจากสหกรณ์และได้รับอนุญาตแล้ว</li> <li>(3) เป็นคนไร้ความสามารถ หรือคนเสมือนไร้ความสามารถ</li> <li>(4) เป็นบุคคลล้มละลาย</li> <li>(5) ถูกออกจากราชการ หรืองานประจำตามข้อ 50 (3) (ข) โดยมีความผิด</li> <li>(6) ถูกให้ออกจากสหกรณ์</li> <li>(7) ขาดคุณสมบัติตามข้อ 50</li> </ol>	<p><b>ข้อ 55. การขาดจากสมาชิกภาพของสมาชิกสมทบ สมาชิกสมทบย่อม</b> ขาดจากสมาชิกภาพเพราะเหตุใด ๆ ดังต่อไปนี้</p> <ol style="list-style-type: none"> <li>(1) ตาย</li> <li>(2) ลาออกจากสหกรณ์และได้รับอนุญาตแล้ว</li> <li>(3) เป็นคนไร้ความสามารถ หรือคนเสมือนไร้ความสามารถ</li> <li>(4) เป็นบุคคลล้มละลาย</li> <li>(5) ถูกออกจากราชการ หรืองานประจำตามข้อ 50 (3) (ข) โดยมีความผิด</li> <li>(6) ถูกให้ออกจากสหกรณ์</li> <li>(7) ขาดคุณสมบัติตามข้อ 50</li> </ol>	<p>เพื่อให้สอดคล้องกับการขาดสมาชิกภาพของสมาชิกตามข้อ 41</p>
<p><b>ข้อ 60 การจ่ายคืนจำนวนเงินของสมาชิกสมทบที่ขาดจากสมาชิกภาพ</b> สหกรณ์จะจ่ายคืนจำนวนเงินให้ดังนี้</p> <ol style="list-style-type: none"> <li>(1) ในกรณีที่สมาชิกสมทบขาดจากสมาชิกภาพเพราะเหตุตามข้อ 55 (1) (2) (3) นั้น สหกรณ์จะจ่ายคืนค่าหุ้น เงินปันผล เงินเฉลี่ยคืนค้างจ่าย และบรรดาเงินที่สมาชิกมีอยู่ในสหกรณ์ให้แก่ผู้สิทธิได้รับ โดยเฉพาะเงินค่าหุ้นนั้นผู้สิทธิได้รับจะเรียกให้สหกรณ์จ่ายคืนทันทีโดยไม่มีเงินปันผลหรือเงินเฉลี่ยคืนสำหรับปีที่ออกนั้น หรือจะเรียกให้จ่ายคืนหลังจากสิ้นปีทางบัญชีที่ออกโดยได้รับเงินปันผลและเงินเฉลี่ยคืนสำหรับปีที่ออกนั้นด้วยเมื่อที่ประชุมใหญ่มีมติให้จัดสรรกำไรสุทธิประจำปีนั้นแล้วก็ได้สุดแต่จะเลือก ส่วนเงินรับฝากและดอกเบี้ยเงินสหกรณ์จะจ่ายคืนให้ตามระเบียบของสหกรณ์</li> </ol>	<p><b>ข้อ 60 การจ่ายคืนจำนวนเงินของสมาชิกสมทบที่ขาดจากสมาชิกภาพ</b> ในกรณีที่สมาชิกสมทบขาดจากสมาชิกภาพเพราะเหตุตามข้อ 55 (1) (2) และ (3) สหกรณ์จะจ่ายคืนค่าหุ้นที่สมาชิกสมทบบมีอยู่ในสหกรณ์ให้ก่อนค่าหุ้นของสมาชิกสมทบซึ่งออกเพราะเหตุอื่น พร้อมด้วยเงินปันผลและเงินเฉลี่ยคืนค้างจ่ายบรรดาที่สมาชิกสมทบบนั้นมีอยู่ในสหกรณ์คืนให้แก่ผู้สิทธิได้รับ โดยเฉพาะค่าหุ้นนั้นผู้สิทธิได้รับจะเรียกให้สหกรณ์จ่ายคืนทันทีโดยไม่มีเงินปันผลหรือเงินเฉลี่ยคืนสำหรับปีที่ออกนั้น หรือจะเรียกให้จ่ายคืนหลังจากสิ้นปีทางบัญชีที่ออกโดยได้รับเงินปันผลและเงินเฉลี่ยคืนสำหรับปีที่ออกนั้นด้วยเมื่อที่ประชุมใหญ่มีมติให้จัดสรรกำไรสุทธิประจำปีนั้นแล้วก็ได้สุดแต่จะเลือก ส่วนเงินรับฝากและดอกเบี้ยเงินสหกรณ์จะจ่ายคืนให้ตามระเบียบของสหกรณ์</p>	<p>เพื่อกำหนดหลักเกณฑ์การจ่ายคืนค่าหุ้นของสมาชิกสมทบกรณีสหกรณ์มีผลการดำเนินงานขาดทุนสะสม หรือมีแนวโน้มขาดทุนสะสม รวมถึงกำหนดแนวทางการปฏิบัติในการจ่ายคืนค่าหุ้น และการคำนวณมูลค่าต่อหุ้นให้เป็นไปตามระเบียบนายทะเบียนสหกรณ์ว่าด้วยหลักเกณฑ์การจ่ายคืนค่าหุ้นกรณีสหกรณ์ที่มีผลการดำเนินงานขาดทุนสะสมหรือสหกรณ์ที่มีแนวโน้มขาดทุนสะสม พ.ศ.2566</p>

ข้อความเดิม	ข้อความที่ขอแก้ไขเพิ่มเติม	เหตุผล
<p>(2) ถ้าในปีใดจำนวนค่าหุ้นที่ต้องจ่ายคืนกรณีสมาชิกสมทบขาดจากสมาชิกภาพมีจำนวนเงินเกินร้อยละสิบแห่งทุนเรือนหุ้นที่มีอยู่ในวันต้นปีนั้น คณะกรรมการดำเนินกรณีสถิติอำนาจให้รอกการจ่ายคืนค่าหุ้นของสมาชิกสมทบที่ขาดจากสมาชิกภาพรายต่อไปในปีนั้นจนถึงปีทางบัญชีใหม่</p> <p>(3) ในกรณีที่ขาดจากสมาชิกภาพตามข้อ 55 (4) สหกรณ์จะจ่ายเงินค่าหุ้น เงินรับฝาก เงินปันผลและเงินดอกเบี้ยวค้างจ่ายและบรรดาเงินที่สมาชิกสมทบนั้นมีอยู่ในสหกรณ์คืนให้ตามกฎหมายลี้และลาย</p> <p>(4) ในกรณีที่ขาดจากสมาชิกภาพตามข้อ 55 (5) (6) (7) สหกรณ์จะจ่ายเงินค่าหุ้น เงินปันผลและเงินดอกเบี้ยวค้างจ่ายคืนแก่สมาชิกในสหกรณ์คืนให้ภายในเวลาอันสมควร โดยไม่มีเงินปันผลหรือเงินเฉลี่ยคืนตั้งแต่ปีที่ยื่นขอออกเงินคืน</p> <p>(5) ในกรณีที่สหกรณ์ขาดทุนสะสมหรือมีแนวโน้มจะขาดทุนสะสม ให้ชะลอการจ่ายคืนค่าหุ้นแก่สมาชิกสมทบที่พ้นจากสมาชิกภาพในระหว่างปีจนกว่าจะปิดบัญชีประจำปีและคำนวณเงินคืนต่อหุ้นที่จะจ่ายคืนแก่สมาชิกสมทบ โดยนำทุนเรือนหุ้นทั้งหมดหักด้วยขาดทุนสะสมคงเหลือและหนี้สินทั้งสิ้นแล้วนำมาเฉลี่ยโดยใช้จำนวนหุ้นทั้งสิ้นเป็นฐานในการคำนวณ</p>	<p>ข้อความที่ขอแก้ไขเพิ่มเติม</p> <p>ถ้าในปีใด จำนวนค่าหุ้นที่ถอนคืนเนื่องจากสมาชิกสมทบขาดจากสมาชิกภาพจะเกินร้อยละสิบแห่งทุนเรือนหุ้นของสหกรณ์ตามที่มีอยู่ในวันต้นปีนั้น คณะกรรมการดำเนินกรณีสถิติอำนาจให้รอกการจ่ายคืนค่าหุ้นของสมาชิกสมทบที่ขาดจากสมาชิกภาพรายต่อไปในปีนั้นไว้จนถึงปีทางบัญชีใหม่</p> <p>ในกรณีที่สมาชิกสมทบขาดจากสมาชิกภาพเพราะเหตุตามข้อ 55 (4) สหกรณ์จะจ่ายค่าหุ้น เงินรับฝาก เงินปันผลและเงินเฉลี่ยคืนกับดอกเบี้ยวค้างจ่ายบรรดาที่สมาชิกสมทบนั้นมีอยู่ในสหกรณ์คืนให้ตามกฎหมายลี้และลาย</p> <p>ในกรณีที่สมาชิกสมทบขาดจากสมาชิกภาพเพราะเหตุตามข้อ 55 (5) (6) และ (7) นั้น สหกรณ์จะจ่ายค่าหุ้น เงินปันผลและเงินเฉลี่ยคืนกับดอกเบี้ยวค้างจ่ายบรรดาที่สมาชิกสมทบนั้นมีอยู่ในสหกรณ์คืนให้ภายในเวลาอันสมควรโดยไม่มีเงินปันผลหรือเงินเฉลี่ยคืนตั้งแต่ปีที่ยื่นขอออกเงินคืน หรือหากสมาชิกสมทบขอให้จ่ายค่าหุ้นภายหลังจากวันบัญชี โดยขอรับเงินปันผลและเงินเฉลี่ยคืนในปีนั้นภายหลังจากที่ประชุมใหญ่ได้พิจารณาจัดสรรกำไรสุทธิประจำปีก็ได้ ส่วนเงินรับฝากและดอกเบี้ยวหนี้สหกรณ์จะจ่ายให้ตามระเบียบของสหกรณ์</p> <p>(5) ในกรณีที่สหกรณ์ขาดทุนสะสมหรือมีแนวโน้มจะขาดทุนสะสม ให้ชะลอการจ่ายคืนค่าหุ้นแก่สมาชิกสมทบที่พ้นจากสมาชิกภาพในระหว่างปีจนกว่าจะปิดบัญชีประจำปีและคำนวณเงินคืนต่อหุ้นที่จะจ่ายคืนแก่สมาชิกสมทบ โดยนำทุนเรือนหุ้นทั้งหมดหักด้วยขาดทุนสะสมคงเหลือและหนี้สินทั้งสิ้นแล้วนำมาเฉลี่ยโดยใช้จำนวนหุ้นทั้งสิ้นเป็นฐานในการคำนวณ</p>	<p>เหตุผล</p>

ข้อความเดิม	ข้อความที่ขอแก้ไขเพิ่มเติม	เหตุผล
<p>(6) เมื่อสหกรณ์มีการคำนวณมูลค่าเงินยืมที่จ่ายคืนต่อหุ้นแล้ว ในปีต่อ ๆ ไป สหกรณ์ต้องคำนวณมูลค่าเงินยืมที่จ่ายคืนต่อหุ้นให้เป็นปัจจุบันทุกปี และมูลค่าดังกล่าวจะต้องไม่สูงกว่ามูลค่าต่อหุ้นที่กำหนดไว้ในข้อบังคับ จนกว่าสหกรณ์ไม่มียอดขาดทุนสะสม</p> <p style="text-align: center;">- ไม่มี -</p>	<p>ข้อ 60/1 หลักเกณฑ์การพิจารณาสหกรณ์ที่เข้าข่ายมีผลการดำเนินงานขาดทุนสะสมหรือสหกรณ์ ที่มีแนวโน้มขาดทุนสะสมในการจ่ายคืนค่าหุ้นเมื่อสมาชิกสมทบขาดจากสมาชิกภาพ ดังนี้</p> <p>(1) สหกรณ์ที่มีผลการดำเนินงานขาดทุนสะสม หรือผลขาดทุนสุทธิประจำปีที่เกิดขึ้นกว่าทุนสำรอง ซึ่งจะแสดงตัวเลขไว้ในงบสิ้น โดยปรากฏรายการในงบการเงินปีล่าสุดที่ได้ตรวจสอบและแสดงความเห็นไว้แล้ว</p> <p>(2) สหกรณ์ที่มีผลการดำเนินงานขาดทุนสุทธิติดต่อกันในรอบสองปีบัญชีย้อนหลัง และปรากฏรายการ ผลการดำเนินงานขาดทุนสุทธิ จนทำให้ทุนสำรองคงเหลือน้อยกว่าร้อยละสิบของทุนสำรองจากปีก่อน ในงบการเงิน ที่ได้ตรวจสอบและแสดงความเห็นไว้แล้ว</p> <p>(3) สหกรณ์ที่ปรากฏว่าในระหว่างปีมีความเสียหายจากการดำเนินงานเกี่ยวกับการเงิน การบัญชี หรือ กิจการหรือฐานะการเงิน หรืออื่น ๆ เกินกว่าทุนสำรองสหกรณ์</p>	

ข้อความเดิม	ข้อความที่ขอแก้ไขเพิ่มเติม	เหตุผล
	<p>ข้อ 60/2 การคำนวณมูลค่าต่อหุ้นกรณีสิทธิการดำเนินงานขาดทุนสะสมหรือสิทธิที่มีแนวโน้มขาดทุนสะสม ให้สิทธิการคำนวณมูลค่าต่อหุ้นโดยนำสินทรัพย์ทั้งหมดหักหนี้สินทั้งสิ้น แล้วหารด้วยจำนวน หุ้นทั้งสิ้นที่ชำระเต็มมูลค่าแล้ว</p> <p>ให้สิทธิการแสดงผลมูลค่าต่อหุ้นที่คำนวณได้ตามวรรคแรก ให้เป็นปัจจุบันทุกปี โดยเปิดเผยไว้ในหมายเหตุ ประกอบงบการเงินประจำปีนั้น ๆ โดยมูลค่าต่อหุ้นจะต้องไม่เกินกว่ามูลค่าที่กำหนดไว้เดิมตามข้อบังคับ</p> <p>ข้อ 60/3 การจ่ายคืนค่าหุ้นกรณีสิทธิการดำเนินงานขาดทุนสะสมหรือสิทธิที่มีแนวโน้มขาดทุนสะสม การจ่ายคืนค่าหุ้นในแต่ละปีบัญชีของสิทธิการดำเนินงานขาดทุนสะสม หรือสิทธิที่มีแนวโน้มขาดทุนสะสม ให้จ่ายคืนค่าหุ้นได้ไม่เกินร้อยละสิบของจำนวนหุ้นทั้งสิ้นที่ชำระเต็มมูลค่าแล้ว ณ วันสิ้นปี ทางบัญชีของปีก่อน โดยให้ลำดับการจ่ายตามเหตุการณ์ขาดจากสมาชิกภาพ ดังนี้</p> <ol style="list-style-type: none"> <li>(1) ตาย</li> <li>(2) เป็นคนไร้ความสามารถ หรือเสมือนไร้ความสามารถ</li> <li>(3) เหตุอื่นตามที่กำหนดไว้ในข้อบังคับ</li> </ol>	<p>ข้อความที่ขอแก้ไขเพิ่มเติม</p> <p>ข้อ 60/2 การคำนวณมูลค่าต่อหุ้นกรณีสิทธิการดำเนินงานขาดทุนสะสมหรือสิทธิที่มีแนวโน้มขาดทุนสะสม ให้สิทธิการคำนวณมูลค่าต่อหุ้นโดยนำสินทรัพย์ทั้งหมดหักหนี้สินทั้งสิ้น แล้วหารด้วยจำนวน หุ้นทั้งสิ้นที่ชำระเต็มมูลค่าแล้ว</p> <p>ให้สิทธิการแสดงผลมูลค่าต่อหุ้นที่คำนวณได้ตามวรรคแรก ให้เป็นปัจจุบันทุกปี โดยเปิดเผยไว้ในหมายเหตุ ประกอบงบการเงินประจำปีนั้น ๆ โดยมูลค่าต่อหุ้นจะต้องไม่เกินกว่ามูลค่าที่กำหนดไว้เดิมตามข้อบังคับ</p> <p>ข้อ 60/3 การจ่ายคืนค่าหุ้นกรณีสิทธิการดำเนินงานขาดทุนสะสมหรือสิทธิที่มีแนวโน้มขาดทุนสะสม การจ่ายคืนค่าหุ้นในแต่ละปีบัญชีของสิทธิการดำเนินงานขาดทุนสะสม หรือสิทธิที่มีแนวโน้มขาดทุนสะสม ให้จ่ายคืนค่าหุ้นได้ไม่เกินร้อยละสิบของจำนวนหุ้นทั้งสิ้นที่ชำระเต็มมูลค่าแล้ว ณ วันสิ้นปี ทางบัญชีของปีก่อน โดยให้ลำดับการจ่ายตามเหตุการณ์ขาดจากสมาชิกภาพ ดังนี้</p> <ol style="list-style-type: none"> <li>(1) ตาย</li> <li>(2) เป็นคนไร้ความสามารถ หรือเสมือนไร้ความสามารถ</li> <li>(3) เหตุอื่นตามที่กำหนดไว้ในข้อบังคับ</li> </ol>

ข้อความเดิม	ข้อความที่ขอแก้ไขเพิ่มเติม	เหตุผล
	<p>กรณีสหกรณ์คำนวณมูลค่าต่อหุ้นแล้วพบว่า มูลค่าต่อหุ้นเป็นศูนย์ หรือติดลบ สมาชิกสมทบที่ขาดจาก สมาชิกภาพในขณะนั้น จะได้รับคืนหุ้นที่มีมูลค่าเท่ากับศูนย์ หรือไม่ได้รับเงินค่าหุ้นคืน</p> <p>กรณีสมาชิกสมทบขาดจากสมาชิกภาพตาม ข้อ 60/3 (1) (2) โดยเมื่อคำนวณมูลค่าต่อหุ้นตาม ข้อ 60/2 แล้วมีมูลค่าต่อหุ้นลดลง หรือเป็นศูนย์ หรือติดลบ และทายาทหรือผู้รับโอนประโยชน์ยังไม่มีความประสงค์จะรับค่าหุ้นคืนในขณะนั้น สหกรณ์อาจโอนจำนวนหุ้นทั้งหมดให้แก่ทายาทหรือผู้รับโอนประโยชน์ซึ่งจะต้อง เป็นสมาชิกหรือสมาชิกสมทบแล้วแต่กรณี ตามข้อบังคับของสหกรณ์</p> <p><b>ข้อ 60/4 สหกรณ์จะจ่ายคืนค่าหุ้นด้วยวิธีการโอนจำนวนหุ้นที่จำนวนให้แก่ทายาทหรือผู้รับโอนประโยชน์ ตามข้อ 60/3 วรรคท้ายได้โดยเงื่อนไขดังต่อไปนี้</b></p> <p>(1) ผู้รับโอนจะต้องเป็นสมาชิกหรือสมาชิกสมทบของสหกรณ์แล้วแต่กรณี</p> <p>(2) หุ้นที่จะโอนให้แก่ผู้รับโอน จะต้องเป็นหุ้นซึ่งชำระเต็มมูลค่าแล้วเท่านั้น</p> <p>การโอนหุ้นต้องทำเป็นหนังสือตามแบบที่สหกรณ์กำหนดไว้ โดยลงลายมือชื่อระหว่างสหกรณ์และผู้รับโอน โดยมีพยานอย่างน้อยสองคนรับรองลายมือชื่อนั้น ๆ</p> <p>เมื่อสหกรณ์ได้สอบสวนพิจารณาแล้วปรากฏว่า การโอนหุ้นได้กระทำโดยถูกต้องและครบถ้วนตาม เงื่อนไขดังกล่าวข้างต้น และได้จดทะเบียนแจ้งการโอนทั้งชื่อและที่อยู่ของผู้รับโอนลงในทะเบียนหุ้นแล้วเสร็จ จึงเป็นอันรับรองการโอนหุ้นนั้น ๆ</p>	



ข้อความเดิม	ข้อความที่ขอแก้ไขเพิ่มเติม	เหตุผล
<p><b>ข้อ 78. การประชุมและองค์ประชุม</b> ให้คณะกรรมการดำเนินการประชุมกันตามคราวที่มีกิจธุระ แต่จะต้องมีการประชุมกันเดือนละหนึ่งครั้งเป็นอย่างน้อย</p> <p>ให้ประธานกรรมการ หรือผู้ที่ได้รับมอบหมายนัดเรียกประชุมคณะกรรมการได้ ในกรณีที่เป็นการประชุมเกี่ยวกับเปลี่ยนแปลงแก้ไขข้อบังคับ ระเบียบ และเรื่องที่สำคัญอื่น ๆ ของสหกรณ์ ให้แจ้งเจ้าหน้าที่กรมส่งเสริมสหกรณ์ และเจ้าหน้าที่กรมตรวจบัญชีสหกรณ์ทราบด้วยทุกคราว</p> <p>ในการประชุมคณะกรรมการดำเนินการ ต้องมีกรรมการดำเนินการประชุมไม่น้อยกว่ากึ่งหนึ่งของจำนวนกรรมการดำเนินการทั้งหมดจึงจะเป็นองค์ประชุม</p>	<p><b>ข้อ 78. การประชุมและองค์ประชุม</b> ให้คณะกรรมการดำเนินการประชุมกันตามคราวที่มีกิจธุระ แต่จะต้องมีการประชุมกันเดือนละหนึ่งครั้งเป็นอย่างน้อย ทั้งนี้ สหกรณ์อาจจัดให้มีการประชุมผ่านสื่ออิเล็กทรอนิกส์ก็ได้</p> <p>ให้ประธานกรรมการ หรือผู้ที่ได้รับมอบหมายนัดเรียกประชุมคณะกรรมการได้ ในกรณีที่เป็นการประชุมเกี่ยวกับเปลี่ยนแปลงแก้ไขข้อบังคับ ระเบียบ และเรื่องที่สำคัญอื่น ๆ ของสหกรณ์ ให้แจ้งเจ้าหน้าที่กรมส่งเสริมสหกรณ์ และเจ้าหน้าที่กรมตรวจบัญชีสหกรณ์ทราบด้วยทุกคราว</p> <p>ในการประชุมคณะกรรมการดำเนินการ ต้องมีกรรมการดำเนินการประชุมไม่น้อยกว่ากึ่งหนึ่งของจำนวนกรรมการดำเนินการทั้งหมดจึงจะเป็นองค์ประชุม</p>	<p>เพื่อให้เกิดความคล่องตัวในการบริหารจัดการภารกิจการสหกรณ์ โดยให้เทคโนโลยีให้เกิดประโยชน์</p>
<p>- ไม่มี -</p>	<p><b>หมวด 11/1</b></p> <p><b>การแก้ไขเพิ่มเติมข้อบังคับ</b></p> <p><b>ข้อ 103/1 การแก้ไขเพิ่มเติมข้อบังคับ</b> จะกระทำได้ก็แต่โดยหลักเกณฑ์และวิธีการดังต่อไปนี้</p> <p>(1) ต้องกำหนดในระเบียบวาระการประชุมใหญ่เป็นเรื่องหนึ่งโดยเฉพาะ และให้แจ้งไปยังสมาชิกพร้อมหนังสือแจ้งระเบียบวาระการประชุมใหญ่ การเสนอให้ที่ประชุมใหญ่พิจารณาแก้ไขเพิ่มเติมหรือเปลี่ยนแปลงข้อบังคับให้พิจารณาแก้ไขเพิ่มเติม หรือเปลี่ยนแปลงข้อบังคับจะกระทำได้ก็ต่อเมื่อได้แจ้งข้อความที่เสนอพิจารณานั้นโดยเต็มจำนวนไปให้สมาชิกทราบล่วงหน้าพร้อมกับหนังสือแจ้งนับตั้งแต่ประชุมไม่น้อยกว่า 7 วัน</p>	<p>เพื่อกำหนดแนวทางการปฏิบัติในการแก้ไขเพิ่มเติมข้อบังคับของสหกรณ์ให้เกิดความชัดเจนมากยิ่งขึ้น</p>

ข้อความเดิม	ข้อความที่ขอแก้ไขเพิ่มเติม	เหตุผล
	<p>(2) คณะกรรมการดำเนินการจะเสนอวาระแก้ไขเพิ่มเติมข้อบังคับได้ เมื่อมีการพิจารณาเรื่องที่จะขอแก้ไขเพิ่มเติมในส่วนที่ประชุมคณะกรรมการดำเนินการ โดยมติให้แก้ไขเพิ่มเติมข้อบังคับนั้น ให้ถือเสียไม่น้อยกว่าสองในสามของจำนวนกรรมการดำเนินการที่มีอยู่ทั้งหมดในขณะนั้นซึ่งลงลายมือเข้าประชุม</p> <p>กรณีที่สมาชิกไม่น้อยกว่าหนึ่งในห้าของจำนวนสมาชิกทั้งหมด หรือไม่น้อยกว่าหนึ่งร้อยคน ลงลายมือชื่อทำหนังสือร้องขอต่อคณะกรรมการดำเนินการก่อนการประชุมใหญ่ไม่น้อยกว่าสามสิบวันให้แก้ไขเพิ่มเติมข้อบังคับก็ยอมทำได้ โดยต้องระบุข้อความที่ขอแก้ไขเพิ่มเติมนั้นพร้อมด้วยเหตุผล</p> <p>(3) การพิจารณาวาระการแก้ไขเพิ่มเติมข้อบังคับให้กระทำได้แต่เฉพาะในการประชุมใหญ่ที่มีองค์ประชุมไม่น้อยกว่ากึ่งหนึ่งของจำนวนสมาชิกทั้งหมด หรือมีองค์ประชุมไม่น้อยกว่าหนึ่งร้อยคน แล้วแต่กรณี โดยมีมติแห่งที่ประชุมใหญ่ ซึ่งมีคะแนนเสียงไม่น้อยกว่าสองในสามแห่งจำนวนสมาชิกที่มาร่วมประชุมและให้สหกรณ์เสนอขอจดทะเบียนการแก้ไขเพิ่มเติมหรือเปลี่ยนแปลงข้อบังคับต่อ นายทะเบียนสหกรณ์ภายในสามสิบวันนับแต่วันวันที่ประชุมใหญ่ลงมติ</p> <p>(4) ข้อบังคับที่นายทะเบียนสหกรณ์รับจดทะเบียนแล้ว จึงจะมีผลบังคับใช้ได้ และหากยังไม่ได้กำหนดระเบียบ หรือคำสั่งให้สอดคล้องกัน ก็ให้นำความที่ได้กำหนดไว้ในข้อบังคับแล้วนั้นมาบังคับใช้ และให้ผู้เกี่ยวข้องถือปฏิบัติ</p>	

ข้อความเดิม	ข้อความที่ขอแก้ไขเพิ่มเติม	เหตุผล
<p><b>ข้อ 115 การแก้ไขเพิ่มเติม หรือเปลี่ยนใช้ข้อบังคับ</b> สหกรณ์ อาจแก้ไขเพิ่มเติม หรือเปลี่ยนใช้ข้อบังคับได้โดยมติที่ประชุมใหญ่ ซึ่งมีคะแนนเสียงไม่น้อยกว่าสองในสามแห่งจำนวนสมาชิกที่มาประชุม และให้สหกรณ์เสนอขอจดทะเบียน การแก้ไขเพิ่มเติม หรือเปลี่ยนใช้ข้อบังคับต่อนายทะเบียน สหกรณ์ภายในสามสิบวันนับแต่วันที่ประชุมใหญ่ลงมติ เมื่อนายทะเบียนสหกรณ์รับจดทะเบียนเปลี่ยนแปลงแล้ว จึงมีผลบังคับใช้ได้ การเสนอให้ที่ประชุมใหญ่พิจารณาแก้ไขเพิ่มเติม หรือเปลี่ยนใช้ข้อบังคับจะกระทำได้ก็ต่อเมื่อได้แจ้งข้อความที่เสนอให้พิจารณานั้นโดยเต็มจำนวนไปให้สมาชิกทราบล่วงหน้าพร้อม กับหนังสือแจ้งนัดประชุมไม่น้อยกว่าเจ็ดวัน</p>	<p>- ไม่มี -</p>	<p>กำหนดไว้เป็นหมวด 11/1 ข้อ 103/1</p>

พลเรือตรี

(ทวี วงศ์วาน)

ประธานกรรมการดำเนินการ

สหกรณ์ออมทรัพย์นาวิกโยธิน จำกัด

## ระเบียบวาระที่ 4.9

### เรื่อง พิจารณาทบทวนแผนกลยุทธ์ สอ.นย. ประจำปี 2569

ตามมติคณะกรรมการดำเนินการ ครั้งที่ 8/2568 เมื่อ 28 ส.ค.68 เห็นชอบให้มีการทบทวนแผนกลยุทธ์ ประจำปี 2569 (ฉบับที่ พ.ศ.2567-2569) ทั้งนี้เพื่อให้เหมาะสมกับสถานการณ์และสภาพแวดล้อมที่เปลี่ยนแปลงไป และสอดคล้องกับแผนพัฒนาการสหกรณ์ ฉบับที่ 5 (พ.ศ.2566 - 2570) ที่กำหนดเป้าหมายและทิศทางการพัฒนาการสหกรณ์ โดยมีกรอบแนวคิดถ่ายทอดมาจากยุทธศาสตร์ชาติระยะ 20 ปี (พ.ศ.2561-2580) รวมทั้งนำไปสู่การปฏิบัติอย่างเป็นรูปธรรม ซึ่งการปฏิบัติตามแผนกลยุทธ์ในช่วง 1 ปีที่ผ่านมา สอ.นย.ไม่ได้ปฏิบัติตามกิจกรรมและโครงการที่กำหนดไว้ตามแผนกลยุทธ์ฉบับนี้เพียงแค่ 2 กิจกรรมเท่านั้น ได้แก่ กิจกรรมปรับปรุงสวัสดิการและเงินเดือนตามความเหมาะสม และกิจกรรมส่งเสริมการศึกษาเจ้าหน้าที่ ซึ่งปัจจุบันสวัสดิการต่าง ๆ ยังคงครอบคลุมเพียงพอเพียงแต่ไม่ได้เป็นไปตามแผนกลยุทธ์และเป้าหมายที่ตั้งไว้ แต่อย่างไรก็ตามสหกรณ์ก็ยังคงปฏิบัติงาน และมุ่งมั่นที่จะดำเนินการตามแผนกลยุทธ์รวมทั้งหลักการอุดมการณ์ วิธีการและปรัชญาของสหกรณ์ ทั้งนี้เพื่อพัฒนาสหกรณ์ให้มีความมั่นคง สร้างความเชื่อถือและศรัทธาต่อสมาชิกและขบวนการสหกรณ์ รวมทั้งเพื่อประโยชน์ของสมาชิกและสังคมอย่างยั่งยืน

#### มติที่ประชุมฯ

1. กลยุทธ์ด้านการเงิน

1.1 แผนงานการสร้างรายได้แก่สหกรณ์ ประจำปี 2569

โครงการและกิจกรรมประกอบแผนงานสหกรณ์ออมทรัพย์วิภักดิ์ จำกัด

ที่	โครงการและกิจกรรม	กลุ่มเป้าหมาย	ปริมาณงาน	ระยะเวลาที่ปฏิบัติ		ปีดำเนินการและงบประมาณ		ผู้ปฏิบัติ (คณะกรรมการ)	ตัวชี้วัด
				เริ่มต้น	สิ้นสุด	แหล่งที่มา	ปี 2569		
1.	โครงการเสริมสร้างรายได้ยั่งยืน 1.1 การรักษาและเพิ่มปริมาณการให้เงินกู้ ให้อยู่ภายใต้เกณฑ์กำกับดูแลกิจการทางการเงิน ของสหกรณ์ออมทรัพย์และ สหกรณ์เครดิตยูเนียน 1.2 การรักษาและเพิ่มปริมาณเงินฝากและ เงินลงทุนภายใต้เกณฑ์กำกับดูแล กิจการทางการเงินของสหกรณ์ออมทรัพย์ และสหกรณ์เครดิตยูเนียน	สมาชิกและ สหกรณ์อื่น	ตลอดเวลา	ต.ค.	ก.ย.	ไม่ใช้ งบประมาณ	✓	คณะอนุกรรมการ เงินกู้ และ คณะอนุกรรมการ บริหารความเสี่ยง	ปริมาณการให้เงินกู้ คงที่หรือเพิ่มขึ้น
		สหกรณ์และ สถาบันการเงินอื่น	ตลอดเวลา	ต.ค.	ก.ย.	ไม่ใช้ งบประมาณ	✓	คณะอนุกรรมการ ลงทุนและ คณะอนุกรรมการ บริหารความเสี่ยง	ผลตอบแทนเงินฝาก และเงินลงทุนคงที่หรือเพิ่มขึ้น ภายใต้เกณฑ์กำกับ

1.2 แผนงานการควบคุมค่าใช้จ่าย ประจำปี 2569

โครงการและกิจกรรมประกอบแผนงานสหกรณ์ออมทรัพย์วิภักดิ์ จำกัด

ที่	โครงการและกิจกรรม	กลุ่มเป้าหมาย (พื้นที่/คน)	ปริมาณงาน	ระยะเวลาที่ปฏิบัติ		ปีดำเนินการและงบประมาณ		ผู้ปฏิบัติ (คณะกรรมการ)	ตัวชี้วัด
				เริ่มต้น	สิ้นสุด	แหล่งที่มา	ปี 2569		
1.	โครงการควบคุมค่าใช้จ่าย 1.1 มีการบริหารจัดการต้นทุนทางการเงิน อย่างมีประสิทธิภาพ 1.2 มีการบริหารจัดการค่าใช้จ่ายดำเนินงาน อย่างมีประสิทธิภาพ	เงินรับฝาก/เงินกู้ยืม/ ทุนเรือนหุ้น	ตลอดเวลา	ต.ค.	ก.ย.	ไม่ใช้ งบประมาณ	✓	คณะอนุกรรมการ วางแผนและ งบประมาณ	ต้นทุนทางการเงินได้รับ การติดตามทุกไตรมาส
		ค่าใช้จ่ายดำเนินงาน	ตลอดเวลา	ต.ค.	ก.ย.	ไม่ใช้ งบประมาณ	✓	คณะอนุกรรมการ วางแผนและ งบประมาณ	ค่าใช้จ่ายดำเนินงานได้รับ การติดตามทุกไตรมาส

### 1.3 แผนงานการปรับโครงสร้างทางการเงิน ประจำปี 2569

#### โครงการและกิจกรรมประกอบแผนงานสหกรณ์ออมทรัพย์วชิรวิทย์ จำกัด

ที่	โครงการและกิจกรรม	กลุ่มเป้าหมาย (พื้นที่/คน)	ปริมาณงาน	ระยะเวลาที่ปฏิบัติ		ปี 2569		ผู้ปฏิบัติ (คณะกรรมการ)	ตัวชี้วัด
				เริ่มต้น	สิ้นสุด	แหล่งที่มา	ปี 2569		
1.	โครงการสหกรณ์เข้มแข็งการเงินมั่นคง								
1.1	การควบคุมอัตราส่วนทางการเงินภายใต้เกณฑ์กำกับดูแลกิจการทางการเงินของสหกรณ์ออมทรัพย์และสหกรณ์เครดิตยูเนียน	สอ.นย.	ตลอดเวลา	ก.ย.	ก.ย.	ไม่ใช้งบประมาณ	✓	คณะอนุกรรมการบริหารความเสี่ยง	อัตราส่วนทางการเงินได้รับการติดตามทุกไตรมาส
1.2	อัตราส่วนทางการเงินตามเกณฑ์กำกับดูแลความมั่นคงของสหกรณ์ออมทรัพย์ ปี 2560 (ขสอ.)	สอ.นย.	ตลอดเวลา	ก.ย.	ก.ย.	ไม่ใช้งบประมาณ	✓	คณะกรรมการดำเนินการ	อัตราส่วนทางการเงินได้รับการติดตามทุกไตรมาส

### 2. กลุ่มทางด้านสมาชิก

#### 2.1 แผนงานการสร้างความแรงจูงใจด้วยผลิตภัณฑ์ ประจำปี 2569

#### โครงการและกิจกรรมประกอบแผนงานสหกรณ์ออมทรัพย์วชิรวิทย์ จำกัด

ที่	โครงการและกิจกรรม	กลุ่มเป้าหมาย (พื้นที่/คน)	ปริมาณงาน	ระยะเวลาที่ปฏิบัติ		ปี 2569		ผู้รับผิดชอบ	ตัวชี้วัด
				เริ่มต้น	สิ้นสุด	แหล่งที่มา	ปี 2569		
1.	โครงการส่งเสริมการออมเงินฝาก								
1.1	ส่งเสริมการออมเนื่องในวันออมแห่งชาติ และสมาชิกสมทบ	สมาชิกและสมาชิกสมทบ 300 คน	1 ครั้ง	ก.ย.	ก.ย.	ค่าใช้จ่าย (ค่าของสมนาคุณ)	100,000	คณะอนุกรรมการบริหารทั่วไป	ผู้เข้าร่วมกิจกรรม ไม่ต่ำกว่าร้อยละ 80
1.2	ส่งเสริมการออมเนื่องในวันสหกรณ์แห่งชาติ	ข้าราชการและลูกจ้างกองทัพเรือ 200 คน	1 ครั้ง	ก.พ.	พ.ค.	ค่าใช้จ่าย (ค่าของสมนาคุณ)	100,000	คณะอนุกรรมการบริหารทั่วไป	ผู้เข้าร่วมกิจกรรม ไม่ต่ำกว่าร้อยละ 80

## 2.1 แผนงานการสร้างแรงจูงใจด้วยผลิตภัณฑ์ ประจำปี 2569

### โครงการและกิจกรรมประกอบแผนงานสหกรณ์ออมทรัพย์วิภาวดี จำกัด

ที่	โครงการและกิจกรรม	กลุ่มเป้าหมาย (พื้นที่/คน)	ปริมาณงาน	ระยะเวลาที่ปฏิบัติ		ปี 2569	ผู้รับผิดชอบ	ตัวชี้วัด
				เริ่มต้น	สิ้นสุด			
2.	โครงการให้บริการเงินกู้ที่หลากหลาย 2.1 การทบทวนบริการเงินกู้ สมาชิก สมาชิกสมทบ และสหกรณ์อื่น	ตลอดเวลา	ก.ย.	ไม่ใช้ งบประมาณ	✓	คณะกรรมการ เงินกู้และ คณะกรรมการ บริหารความเสี่ยง	การบริการเงินกู้ ได้รับการทบทวนไม่ต่ำกว่า 1 ครั้ง	

## 2.2 แผนงานการสร้างแรงจูงใจด้วยสวัสดิการ ประจำปี 2569

### โครงการและกิจกรรมประกอบแผนงานสหกรณ์ออมทรัพย์วิภาวดี จำกัด

ที่	โครงการและกิจกรรม	กลุ่มเป้าหมาย (พื้นที่/คน)	ปริมาณงาน	ระยะเวลาที่ปฏิบัติ		ปี 2569	ผู้รับผิดชอบ	ตัวชี้วัด
				เริ่มต้น	สิ้นสุด			
1.	โครงการจัดสวัสดิการให้กับสมาชิกและ ครอบครัวอย่างเหมาะสม 1.1 การสำรวจความพึงพอใจการรับสวัสดิการ	สมาชิก และสมาชิกสมทบ	ตลอดเวลา	ก.ย.	ไม่ใช้ งบประมาณ	✓	คณะกรรมการ บริหารทั่วไป	สมาชิกมีความพึงพอใจ สวัสดิการไม่ต่ำกว่า ร้อยละ 60 (300 คน)

## 2.3 แผนงานการสร้างแรงจูงใจด้วยบริการ ประจำปี 2569

### โครงการและกิจกรรมประกอบแผนงานสหกรณ์ออมทรัพย์วิภาวดี จำกัด

ที่	โครงการและกิจกรรม	กลุ่มเป้าหมาย (พื้นที่/คน)	ปริมาณงาน	ระยะเวลาที่ปฏิบัติ		ปี 2569	ผู้รับผิดชอบ	ตัวชี้วัด
				เริ่มต้น	สิ้นสุด			
1.	โครงการพัฒนาบริการ 1.1 การพัฒนาศักยภาพในการให้บริการของ เจ้าหน้าที่	เจ้าหน้าที่	1 ครั้ง	ก.ย.	ทุนสะสมฯ (ทุนเพื่อ การศึกษาฯ)	100,000	คณะกรรมการ บริหารทั่วไป	สมาชิกมีความพึงพอใจ งานบริการในระดับดีขึ้น ไม่ต่ำกว่าร้อยละ 50 ( 200 คน)

### 2.3 แผนงานการสร้างแรงจูงใจด้วยบริการ ประจำปี 2569

#### โครงการและกิจกรรมประกอบแผนงานสหกรณ์ออมทรัพย์วิจิตร จำกัด

ที่	โครงการและกิจกรรม	กลุ่มเป้าหมาย (พื้นที่/คน)	ปริมาณงาน	ระยะเวลาที่ปฏิบัติ		ปีดำเนินการและงบประมาณ	ผู้รับผิดชอบ	ตัวชี้วัด
				เริ่มต้น	สิ้นสุด			
2.	โครงการปฏิบัติงานเชิงรุก					ปี 2569		
2.1	การรับสมัครสมาชิก	นรจ.นย. ข้าราชการ ลูกจ้าง กองทัพเรือ และ อส.ทพ. นย. 250 คน	ไม่ต่ำกว่า 1 ครั้ง	พ.ย.	ก.ย.	200,000	คณะอนุกรรมการ บริหารทั่วไป	ผู้เข้าร่วมกิจกรรม ไม่ต่ำกว่าร้อยละ 80

### 2.4 แผนงานการสร้างสัมพันธ์และการมีส่วนร่วมของสมาชิก ประจำปี 2569

#### โครงการและกิจกรรมประกอบแผนงานสหกรณ์ออมทรัพย์วิจิตร จำกัด

ที่	โครงการและกิจกรรม	กลุ่มเป้าหมาย (พื้นที่/คน)	ปริมาณงาน	ระยะเวลาที่ปฏิบัติ		ปีดำเนินการและงบประมาณ	ผู้รับผิดชอบ	ตัวชี้วัด
				เริ่มต้น	สิ้นสุด			
1.	โครงการส่งเสริมความเป็นเจ้าของ					ปี 2569		
1.1	การอบรมให้ความรู้แก่สมาชิก	สมาชิก 250 คน	1 ครั้ง	พ.ย.	พ.ย.	70,000	คณะอนุกรรมการ บริหารทั่วไป	ผู้เข้าร่วมกิจกรรม ไม่ต่ำกว่าร้อยละ 80
1.2	สอ.นย.พบสมาชิก	สมาชิก 100 คน	ไม่ต่ำกว่า 1 ครั้ง	ต.ค.	ก.ย.	100,000	คณะอนุกรรมการ บริหารทั่วไป	ผู้เข้าร่วมกิจกรรม ไม่ต่ำกว่าร้อยละ 80
2.	โครงการส่งเสริมให้สมาชิกและครอบครัว ดำเนินชีวิตตามหลักปรัชญาของ เศรษฐกิจพอเพียง	เด็กและเยาวชน ที่เป็นครอบครัวของ สมาชิกและสมาชิกสมทบ 120 คน	1 ครั้ง	ม.ค.	ม.ค.	75,000	คณะอนุกรรมการ บริหารทั่วไป	ผู้เข้าร่วมกิจกรรม ไม่ต่ำกว่าร้อยละ 80



## 2.4 แผนงานการสร้างกิจกรรมสัมพันธ์และภาคีความร่วมมือของสมาชิก ประจำปี 2569

### โครงการและกิจกรรมประกอบแผนงานสหกรณ์ออมทรัพย์วชิราวุธ จำกัด

ที่	โครงการและกิจกรรม	กลุ่มเป้าหมาย (พื้นที่/คน)	ปริมาณงาน	ระยะเวลาที่ปฏิบัติ		ปีดำเนินการและงบประมาณ		ผู้รับผิดชอบ	ตัวชี้วัด
				เริ่มต้น	สิ้นสุด	แหล่งที่มา	ปี 2569		
2.2	ส่งเสริมการวางแผนทางการเงินและสนับสนุนการสร้างอาชีพ	สมาชิกและครอบครัว 150 คน	ไม่ต่ำกว่า 1 ครั้ง	ต.ค.	ก.ย.	ทุนสะสมฯ (ทุนเพื่อการศึกษา)	160,000	คณะอนุกรรมการบริหารทั่วไป	ผู้เข้าร่วมกิจกรรม ไม่ต่ำกว่าร้อยละ 80

## 3. กลยุทธ์ด้านกระบวนการภายใน

### 3.1 แผนงานการพัฒนากระบวนการบริหารจัดการ ประจำปี 2569

#### โครงการและกิจกรรมประกอบแผนงานสหกรณ์ออมทรัพย์วชิราวุธ จำกัด

ที่	โครงการและกิจกรรม	กลุ่มเป้าหมาย (พื้นที่/คน)	ปริมาณงาน	ระยะเวลาที่ปฏิบัติ		ปีดำเนินการและงบประมาณ		ผู้รับผิดชอบ	ตัวชี้วัด
				เริ่มต้น	สิ้นสุด	แหล่งที่มา	ปี 2569		
1.	โครงการพัฒนาระบบบริหารจัดการ 1.1 สร้างมาตรฐานระบบบริหารงานคุณภาพระดับสากล (ISO 9001:2015)	สอ.นย.	ตลอดเวลา	ต.ค.	ก.ย.	ค่าพัฒนาระบบบริหารงาน คุณภาพ ISO 9001:2015	100,000	คณะอนุกรรมการบริหารทั่วไป	สหกรณ์ได้รับใบประกาศรับรองระบบงานมาตรฐาน ISO 9001:2015
2.	โครงการบริหารความเสี่ยง 2.1 การตรวจหลักทรัพย์ที่จำนองคู่ประกันเงินกู้พิเศษเพื่อการเคหะสงเคราะห์	หลักทรัพย์สมาชิก คู่พิเศษที่จำนองกับสหกรณ์	15 ราย	ก.พ.	ก.ย.	ค่าใช้จ่าย (ค่าเบี้ยเลี้ยงฯ ค่าน้ำมัน)	10,000	คณะอนุกรรมการเงินกู้	หลักทรัพย์ไม่ต่ำกว่าร้อยละ 90 เป็นไปตามเงื่อนไขของหลักประกันเงินกู้พิเศษเคหะสงเคราะห์
2.2	การบริหารจัดการลูกหนี้จัดชั้นสงสัยจะสูญ	ลูกหนี้จัดชั้นสงสัยจะสูญ	ตลอดเวลา	ต.ค.	ก.ย.	ไม่ใช้งบประมาณ	✓	คณะอนุกรรมการเงินกู้และ คณะอนุกรรมการบริหารความเสี่ยง	จำนวนลูกหนี้จัดชั้นสงสัยจะสูญ มาชำระหนี้ไม่น้อยกว่าร้อยละ 50

### 3.1 แผนงานการพัฒนากระบวนการบริหารจัดการ ประจำปี 2569

#### โครงการและกิจกรรประกอบแผนงานสหกรณ์ออมทรัพย์วิบูลย์กิจ จำกัด

ที่	โครงการและกิจกรรม	กลุ่มเป้าหมาย (พื้นที่/คน)	ปริมาณงาน	ระยะเวลาที่ปฏิบัติ		ปีดำเนินการและงบประมาณ	ผู้รับผิดชอบ	ตัวชี้วัด
				เริ่มต้น	สิ้นสุด			
3.	โครงการประชาสัมพันธ์เชิงรุก							
3.1	การประชาสัมพันธ์ผ่านสื่อต่าง ๆ	สมาชิก	ตลอดเวลา	ด.ค.	ก.ย.	180,000	คณะกรรมการ บริหารทั่วไป	สมาชิกได้รับข่าวสาร ไม่ต่ำกว่าร้อยละ 80
3.2	บรรยายตามหลักสูตรต่าง ๆ	สมาชิก 150 คน	ไม่ต่ำกว่า 1 ครั้ง	ด.ค.	ก.ย.	40,000	คณะกรรมการ บริหารทั่วไป	ผู้เข้าร่วมกิจกรรมพึงพอใจ กิจกรรมในระดับดีขึ้นไป ไม่ต่ำกว่าร้อยละ 80
4.	โครงการสร้างขวัญและกำลังใจเจ้าหน้าที่							
4.1	การปรับปรุงสวัสดิการและเงินเดือนตาม ความเหมาะสม	ฝ่ายจัดการ	ตลอดเวลา	ด.ค.	ก.ย.	150,000	คณะกรรมการ บริหารทั่วไป	สวัสดิการและเงินเดือน เจ้าหน้าที่ได้รับการทบทวน ไม่ต่ำกว่า 1 ครั้ง
4.2	การสร้างความมั่นคงสำหรับพนักงาน	ฝ่ายจัดการ	ตลอดเวลา	ด.ค.	ก.ย.	300,000	คณะกรรมการ บริหารทั่วไป	สหกรณ์จัดสรรงบประมาณ เข้ากองทุนฯ ไม่ต่ำกว่า ร้อยละ 2
4.3	การสร้างขวัญและกำลังใจในการทำงาน	ฝ่ายจัดการ	ตลอดเวลา	ด.ค.	ก.ย.	50,000	คณะกรรมการ บริหารทั่วไป	ผู้เข้าร่วมกิจกรรม ไม่ต่ำกว่าร้อยละ 80
5.	โครงการส่งเสริมการทำงานเป็นทีม							
5.1	การจัดกิจกรรมสัมพันธ์ระหว่าง กรรมการและฝ่ายจัดการ	คณะกรรมการและ ฝ่ายจัดการ	1 ครั้ง	ธ.ค.	เม.ย.	50,000	คณะกรรมการ บริหารทั่วไป	ผู้เข้าร่วมกิจกรรม ไม่ต่ำกว่าร้อยละ 80

### 3.1 แผนงานการพัฒนาการบริหารจัดการ ประจำปี 2569

#### โครงการและกิจกรรมประกอบแผนงานสหกรณ์ออมทรัพย์วิสาหกิจ โคกตัด

ที่	โครงการและกิจกรรม	กลุ่มเป้าหมาย (พื้นที่/คน)	ปริมาณงาน	ระยะเวลาที่ปฏิบัติ		ปีดำเนินการและงบประมาณ		ผู้รับผิดชอบ	ตัวชี้วัด
				เริ่มต้น	สิ้นสุด	แหล่งที่มา	ปี 2569		
5.2	การสนับสนุนการระหว่างกรรมการและฝ่ายจัดการ	คณะกรรมการและฝ่ายจัดการ	ไม่ต่ำกว่า 1 ครั้ง	พ.ย.	ก.ย.	ค่าใช้จ่าย (ค่ารับรอง)	100,000	คณะกรรมการบริหารทั่วไป	ผู้เข้าร่วมกิจกรรม ไม่ต่ำกว่าร้อยละ 80
6.	โครงการสร้างที่ทำงานให้เป็นเสมือนบ้าน	ฝ่ายจัดการ	4 ครั้ง	ต.ค.	ก.ย.	ค่าใช้จ่าย (เบ็ดเตล็ด ค่ารับรอง)	15,000	คณะกรรมการบริหารทั่วไป	ผู้เข้าร่วมกิจกรรม ไม่ต่ำกว่าร้อยละ 80

### 3.2 แผนงานการพัฒนากระบวนการ ประจำปี 2569

#### โครงการและกิจกรรมประกอบแผนงานสหกรณ์ออมทรัพย์วิสาหกิจ โคกตัด

ที่	โครงการและกิจกรรม	กลุ่มเป้าหมาย (พื้นที่/คน)	ปริมาณงาน	ระยะเวลาที่ปฏิบัติ		ปีดำเนินการและงบประมาณ		ผู้รับผิดชอบ	ตัวชี้วัด
				เริ่มต้น	สิ้นสุด	แหล่งที่มา	ปี 2569		
1.	โครงการทบทวนระบบการทำงาน	ผู้มีส่วนเกี่ยวข้องทั้งหมด	ตลอดเวลา	ต.ค.	ก.ย.	ไม่ใช้งบประมาณ	✓	คณะกรรมการดำเนินงาน	ระเบียบ/ข้อบังคับ ได้รับความพอใจมากกว่า 2 ครั้ง
	1.1 การปรับปรุง/แก้ไข เพิ่มเติมระเบียบข้อบังคับ	ผู้มีส่วนเกี่ยวข้องทั้งหมด	ตลอดเวลา	ต.ค.	ก.ย.	ค่าเครื่องเขียน	10,000	คณะกรรมการดำเนินงาน	คู่มือศัพท์สัทกรณ์
	1.2 การทบทวนระบบงาน	ฝ่ายจัดการ	ตลอดเวลา	ต.ค.	ก.ย.	แบบพิมพ์		คณะกรรมการดำเนินงาน	ได้รับการจัดการด้วยระบบ QR-Code ไม่น้อยกว่าร้อยละ 80
2.	โครงการพัฒนาระบบสารสนเทศ	ผู้มีส่วนเกี่ยวข้องทั้งหมด	ตลอดเวลา	ต.ค.	ก.ย.	ไม่ใช้งบประมาณ	✓	คณะกรรมการบริหารทั่วไป	กิจกรรมใช้ระบบสารสนเทศ ไม่ต่ำกว่า 2 กิจกรรม
	2.1 การพัฒนาระบบสารสนเทศเพื่อการดำเนินงาน	ผู้มีส่วนเกี่ยวข้องทั้งหมด	ตลอดเวลา	ต.ค.	ก.ย.	ไม่ใช้งบประมาณ		คณะกรรมการบริหารทั่วไป	กิจกรรมใช้ระบบสารสนเทศ ไม่ต่ำกว่า 2 กิจกรรม

4. กลยุทธ์ด้านการเรียนรู้และการพัฒนา

4.1 แผนงานการอบรมและพัฒนาบุคลากร ประจำปี 2569

โครงการและกิจกรรมประกอบแผนงานสหกรณ์ออมทรัพย์วิภาวดี จำกัด

ที่	โครงการและกิจกรรม	กลุ่มเป้าหมาย (พื้นที่/คน)	ปริมาณงาน	ระยะเวลาที่ปฏิบัติ		ปีที่ดำเนินการและงบประมาณ		ผู้รับผิดชอบ	ตัวชี้วัด
				เริ่มต้น	สิ้นสุด	แหล่งที่มา	ปี 2569		
1.	โครงการส่งเสริมการเรียนรู้								
1.1	1.1 การศึกษาดูงาน	คณะกรรมการ และฝ่ายจัดการ	ไม่ต่ำกว่า 1 ครั้ง	ต.ค.	ก.ย.	ทุนสะสมฯ (ทุนเพื่อการศึกษาฯ)	700,000	คณะกรรมการ บริหารทั่วไป	ผู้เข้าร่วมกิจกรรม ไม่ต่ำกว่าร้อยละ 80
1.2	1.2 การศึกษารอบรมภายนอก	คณะกรรมการ และฝ่ายจัดการ	ตลอดเวลา	ต.ค.	ก.ย.	ทุนสะสมฯ (ทุนเพื่อการศึกษาฯ)	500,000	คณะกรรมการ บริหารทั่วไป	เข้าร่วมกิจกรรมไม่ต่ำกว่า 5 ครั้ง
1.3	1.3 การศึกษารอบรมเรื่องที่เกี่ยวข้องกับ การบริหารงานสหกรณ์	คณะกรรมการ และฝ่ายจัดการ	1 ครั้ง	ธ.ค.	ธ.ค.	ทุนสะสมฯ (ทุนเพื่อการศึกษาฯ)	100,000	คณะกรรมการ บริหารทั่วไป	ผู้เข้าร่วมกิจกรรม ไม่ต่ำกว่าร้อยละ 80
1.4	1.4 การพัฒนาศักยภาพเจ้าหน้าที่	ฝ่ายจัดการ	ไม่ต่ำกว่า 1 ครั้ง	ธ.ค.	ก.ย.	ทุนสะสมฯ (ทุนเพื่อการศึกษาฯ)	250,000	คณะกรรมการ บริหารทั่วไป	ผู้เข้าร่วมกิจกรรม ไม่ต่ำกว่าร้อยละ 80
2.	โครงการส่งเสริมความเชี่ยวชาญเฉพาะด้าน								
2.1	2.1 ส่งเสริมการศึกษาเจ้าหน้าที่	ฝ่ายจัดการ	ตลอดเวลา	ต.ค.	ก.ย.	ทุนสะสมฯ (ทุนเพื่อการศึกษาฯ)	300,000	คณะกรรมการ บริหารทั่วไป	ผู้เข้าร่วมกิจกรรม สำเร็จการศึกษา

4.2 แผนงานการเชื่อมโยงความร่วมมือและสร้างเครือข่ายทางธุรกิจ ประจำปี 2569

โครงการและกิจกรรมประกอบแผนงานสหกรณ์ออมทรัพย์วิภาวดี จำกัด

ที่	โครงการและกิจกรรม	กลุ่มเป้าหมาย (พื้นที่/คน)	ปริมาณงาน	ระยะเวลาที่ปฏิบัติ		ปีที่ดำเนินการและงบประมาณ		ผู้รับผิดชอบ	ตัวชี้วัด
				เริ่มต้น	สิ้นสุด	แหล่งที่มา	ปี 2569		
1.	โครงการส่งเสริมความร่วมมือทางธุรกิจ								
1.1	1.1 การอบรมสัมมนาความร่วมมือทางธุรกิจ ใน กองทัพเรือ	คณะกรรมการ และฝ่ายจัดการ	ไม่ต่ำกว่า 1 ครั้ง	ต.ค.	ก.ย.	ทุนสะสมฯ (ทุนเพื่อการศึกษาฯ)	200,000	คณะกรรมการ บริหารทั่วไป	ผู้เข้าร่วมกิจกรรม ไม่ต่ำกว่า 20 คน

#### 4.2 แผนงานการเชื่อมโยงความร่วมมือและสร้างเครือข่ายทางธุรกิจ ประจำปี 2569

##### โครงการและกิจกรรมประกอบแผนงานสหกรณ์ออมทรัพย์วินวิทโยธิน จำกัด

ที่	โครงการและกิจกรรม	กลุ่มเป้าหมาย (พื้นที่/คน)	ปริมาณงาน	ระยะเวลาที่ปฏิบัติ		ปีดำเนินการและงบประมาณ		ผู้รับผิดชอบ	ตัวชี้วัด
				เริ่มต้น	สิ้นสุด	แหล่งที่มา	ปี 2569		
1.2	การร่วมประชุม/สัมมนาเกี่ยวกับองค์กรภายนอก	คณะกรรมการ และฝ่ายจัดการ	ตลอดเวลา	ต.ค.	ก.ย.	ค่าใช้จ่าย (ค่าเบี้ยเลี้ยงฯ ค่าน้ำมัน ค่ารับรอง)	200,000	คณะกรรมการ บริหารทั่วไป	เข้าร่วมกิจกรรมไม่ต่ำกว่า 8 ครั้ง

#### 5. กลยุทธ์ด้านสังคมและสิ่งแวดล้อม

##### 5.1 แผนงานการส่งเสริมกิจกรรมชุมชน สังคม อนุรักษ์ทรัพยากรธรรมชาติและสิ่งแวดล้อม ประจำปี 2569

##### โครงการและกิจกรรมประกอบแผนงานสหกรณ์ออมทรัพย์วินวิทโยธิน จำกัด

ที่	โครงการและกิจกรรม	กลุ่มเป้าหมาย (พื้นที่/คน)	ปริมาณงาน	ระยะเวลาที่ปฏิบัติ		ปีดำเนินการและงบประมาณ		ผู้รับผิดชอบ	ตัวชี้วัด
				เริ่มต้น	สิ้นสุด	แหล่งที่มา	ปี 2569		
1.	โครงการเพื่อสาธารณประโยชน์								
1.1	การปันสุขสู่ชุมชนและสังคมที่ยั่งยืน	หน่วยงาน องค์กรทั้งภาครัฐ และเอกชน	ตลอดเวลา	ต.ค.	ก.ย.	ทุนสะสมฯ (ทุนสาธารณ ประโยชน์)	1,500,000	คณะกรรมการ บริหารทั่วไป	เข้าร่วมกิจกรรมไม่ต่ำกว่า 3 ครั้ง
1.2	การจัดซื้อเครื่องมือแพทย์	หน่วยงาน องค์กรทั้งภาครัฐ และเอกชน	ไม่ต่ำกว่า 1 ครั้ง	ต.ค.	ก.ย.	ทุนสะสมฯ (ทุนสาธารณ ประโยชน์)	50,000	คณะกรรมการ บริหารทั่วไป	เข้าร่วมกิจกรรมไม่ต่ำกว่า 1 ครั้ง
1.3	การอนุรักษ์ทรัพยากรธรรมชาติและสิ่งแวดล้อม	หน่วยงาน องค์กรทั้งภาครัฐ และเอกชน	ไม่ต่ำกว่า 1 ครั้ง	ต.ค.	ก.ย.	ทุนสะสมฯ (ทุนสาธารณ ประโยชน์)	50,000	คณะกรรมการ บริหารทั่วไป	ผู้เข้าร่วมกิจกรรม มีความพึงพอใจในระดับ ดีขึ้นไม่ต่ำกว่า ร้อยละ 60

## ระเบียบวาระที่ 4.10

### เรื่อง พิจารณาคัดเลือกผู้สอบบัญชีและกำหนดค่าธรรมเนียมการสอบบัญชี

ในปีบัญชีสิ้นสุด 30 ก.ย.68 สอ.นย.จัดจ้างผู้สอบบัญชีภาคเอกชน ได้แก่ นางสาวจันทา โปทาเมือง จากบริษัท เอ็น.เอส.เค สอบบัญชีและกฎหมาย จำกัด ในอัตราค่าบริการ 150,000.00 บาท ต่อปี

ในปีบัญชีสิ้นสุด 30 ก.ย.69 มีผู้สอบบัญชีรับอนุญาตที่ขึ้นทะเบียนเป็นผู้สอบบัญชีสหกรณ์ เสนอเป็นผู้สอบบัญชี สอ.นย. จำนวน 4 ราย ดังนี้

#### ตารางเปรียบเทียบผู้สอบบัญชี ประจำปี งบ.69

รายละเอียด	1. บริษัท เอ็น.เอส.เค สอบบัญชีและกฎหมาย จำกัด	2. บริษัท ผ่องใส ชาญเชี่ยวชาญอดิธ จำกัด	3. บริษัท วรกรและ สุชาติดาสอบบัญชี จำกัด	4. บริษัท ตรวจสอบและ ที่ปรึกษาไทย จำกัด
1. ชื่อผู้สอบบัญชี	น.ส.จันทา โปทาเมือง ทะเบียนเลขที่ 11032	นางผ่องใส ชาญเชี่ยวชาญ ทะเบียนเลขที่ 2668	นางสุชาติดา รอดจันทร์ทอง ทะเบียนเลขที่ 6271	น.ส.กมลธิดา กุลบุปผา ทะเบียนเลขที่ 10379
2. การเข้าปฏิบัติงาน ตรวจสอบ	ปีละ 5 ครั้ง ครั้งละ 3 - 5 วัน (รวมเข้าร่วมประชุม เพื่อรับรอง งบการเงิน และ ประชุมใหญ่)	อย่างน้อยปีละ 6 ครั้ง ครั้งละไม่น้อยกว่า 2 - 3 วัน (รวมเข้าร่วม ประชุมเพื่อรับรอง งบการเงิน และ ประชุมใหญ่)	อย่างน้อยปีละ 5 ครั้ง ครั้งละไม่น้อยกว่า 2 - 3 วัน (รวมเข้าร่วม ประชุมเพื่อรับรอง งบการเงิน และ ประชุมใหญ่)	ปีละ 6 ครั้ง ครั้งละ 3 - 5 วัน (รวมเข้าร่วมประชุม เพื่อรับรองงบการเงิน และประชุมใหญ่)
3. จำนวนผู้ช่วย ผู้สอบบัญชี	ผู้ช่วยผู้สอบบัญชี อย่างน้อย 5 คน	ผู้ช่วยผู้สอบบัญชี อย่างน้อย 4 คน	ผู้ช่วยผู้สอบบัญชี ไม่น้อยกว่า 5 - 6 คน	ผู้ช่วยผู้สอบบัญชี อย่างน้อย 6 คน
4. ค่าธรรมเนียม	150,000.00 บาท	150,000.00 บาท	150,000.00 บาท	115,000.00 บาท
5. เงื่อนไขการ ชำระเงิน	<b>งวดที่ 1 - 2</b> งวดละ 40,000 บาท ชำระเมื่อเสร็จสิ้นการ ปฏิบัติงาน ภายใน 3 วันทำการ <b>งวดที่ 3</b> 70,000 บาท เมื่อรายงานการสอบ บัญชีให้ทางสหกรณ์ เรียบร้อยแล้วภายใน 3 วันทำการ	จ่ายครั้งเดียวเมื่อมีการ ประชุมรับรองงบ เรียบร้อยแล้ว	จ่ายครั้งเดียวเมื่อมีการ ประชุมรับรองงบ เรียบร้อยแล้ว	<b>งวดที่ 1</b> 25,000 บาท เมื่อเสร็จสิ้นการ ปฏิบัติงานภายใน 5 วัน <b>งวดที่ 2</b> 30,000 บาท เมื่อเสร็จสิ้นการ ปฏิบัติงานภายใน 5 วัน <b>งวดที่ 3</b> 25,000 บาท เมื่อเสร็จสิ้นการ ปฏิบัติงานภายใน 5 วัน <b>งวดที่ 4</b> 35,000 บาท เมื่อรายงานการสอบบัญชี ให้ทางสหกรณ์เรียบร้อยแล้ว ภายใน 5 วัน

ตารางเปรียบเทียบผู้สอบบัญชี ประจำปี งบ.69

รายละเอียด	1. บริษัท เอ็น.เอส.เค. สอบบัญชีและกฎหมาย จำกัด	2. บริษัท ผ่องใสชาญเชี่ยวชาญอดิธ จำกัด	3. บริษัท วรรณและสุชาติสอบบัญชี จำกัด	4. บริษัท ตรวจสอบและที่ปรึกษาไทย จำกัด
6. การรายงานผลการตรวจสอบบัญชี	<p>*รายงานผลการสอบบัญชีระหว่างปีให้ สหกรณ์ทราบทุกครั้ง และรายงานให้กรมตรวจบัญชีสหกรณ์ทราบด้วย</p> <p>* รายงานผลประจำปีให้สหกรณ์เพื่อนำเสนอต่อที่ประชุมใหญ่และรายงานให้กรมตรวจบัญชีสหกรณ์ด้วย</p>	<p>*รายงานผลการสอบบัญชีระหว่างปีให้ สหกรณ์ทราบจำนวน 1 ครั้ง และรายงานให้กรมตรวจบัญชีสหกรณ์ทราบด้วย</p> <p>* รายงานผลประจำปีให้สหกรณ์เพื่อนำเสนอต่อที่ประชุมใหญ่และรายงานให้กรมตรวจบัญชีสหกรณ์ด้วย</p>	<p>*รายงานผลการสอบบัญชีระหว่างปีให้ สหกรณ์ทราบ จำนวน 2 ครั้ง และรายงานให้กรมตรวจบัญชีสหกรณ์ทราบด้วย</p> <p>* รายงานผลประจำปีให้สหกรณ์เพื่อนำเสนอต่อที่ประชุมใหญ่และรายงานให้กรมตรวจบัญชีสหกรณ์ด้วย</p>	<p>*รายงานผลการสอบบัญชีระหว่างปีให้สหกรณ์ทราบทุกครั้งและรายงานให้กรมตรวจบัญชีสหกรณ์ทราบด้วย</p> <p>* รายงานผลประจำปีให้สหกรณ์เพื่อนำเสนอต่อที่ประชุมใหญ่และรายงานให้กรมตรวจบัญชีสหกรณ์ด้วย</p>
7. ประสบการณ์การสอบบัญชีที่ผ่านมา	<p><b>จำนวน 7 ปี</b></p> <p>ตรวจสอบทุนดำเนินงาน 1,000 ล้านบาทขึ้นไป</p> <p>* สอบ.ปตท.จำกัด (ปี 68)</p> <p>* สอบ.ครุฑนครราชสีมา จำกัด (ปี 65)</p> <p>* สอบ.จุฬาลงกรณ์มหาวิทยาลัย จำกัด (ปี 65)</p> <p>* สหกรณ์กทม.จำกัด (ปี 65)</p> <p>* สอบ.ครุฑสุรินทร์ จำกัด (ปี 68)</p> <p>(ตามหนังสือเสนอ บริการสอบบัญชี จำนวน 46 สหกรณ์)</p>	<p>* สอบ.ครุฑอุบลราชธานี จำกัด</p> <p>* สอบ.ครุฑสุรินทร์ จำกัด</p> <p>* สอบ.สาธารณสุขชลบุรี จำกัด</p> <p>* สอบ.ธุรกิจก๊าซ ปตท. จำกัด</p> <p>* สอบ.สาธารณสุขระยอง จำกัด</p> <p>(ตามหนังสือเสนอ บริการสอบบัญชี จำนวน 36 สหกรณ์)</p>	<p>* สอบ.โรงพยาบาลตำรวจ จำกัด (ปี 66)</p> <p>* สอบ.รพช จำกัด (ปี 66 - 68)</p> <p>* สอบ.ไทยแอร์เอเชีย จำกัด (ปี 67 - 68)</p> <p>* สอบ.ออมทรัพย์ผู้ปฏิบัติงาน ทศท คอร์ปอเรชั่น จำกัด (ปี 67 - 68)</p> <p>* ชุมชุมสหกรณ์เครดิตยูเนียนแห่งประเทศไทย จำกัด (ปี 67)</p> <p>(ตามหนังสือเสนอ บริการสอบบัญชี จำนวน 34 สหกรณ์)</p>	<p>* สอบ.โรงพยาบาลร้อยเอ็ด จำกัด (ปี 60,61)</p> <p>* สอบ.เสมาหนองคาย จำกัด (ปี 60,61)</p> <p>* สอบ.เครดิตยูเนียนบ้านดุงสามัคคี (ปี 60,61)</p> <p>(ตามหนังสือเสนอ บริการสอบบัญชี จำนวน 3 สหกรณ์)</p> <p><b>**ตั้งแต่ ปี 62 - ปี 67</b></p> <p>งดการดำเนินงาน ปี 68 เริ่มจัดทีมเพื่อดำเนินงาน และมีคุณสมบัติเป็นผู้สอบบัญชีสหกรณ์ทุกขนาดสินทรัพย์ เมื่อ 29 ก.ย.68</p>

มติที่ประชุมฯ

## ระเบียบวาระที่ 4.11

### เรื่อง พิจารณาเลือกตั้งคณะกรรมการดำเนินการ (ชุดที่ 32) ประจำปี 2569

ตามข้อบังคับ สอ.นย.พ.ศ.2564 หมวด 8 คณะกรรมการดำเนินการ ข้อ 73 การเลือกตั้ง และการดำรงตำแหน่ง ข้อ 74 ลักษณะต้องห้ามของบุคคลที่จะเป็นกรรมการดำเนินการ และข้อ 75 วาระอยู่ในตำแหน่ง ได้กำหนดในส่วนที่เกี่ยวข้องโดยสรุปว่า ให้สหกรณ์มีคณะกรรมการดำเนินการ 15 คน ซึ่งที่ประชุมใหญ่เลือกตั้งจากสมาชิก การเลือกตั้งคณะกรรมการดำเนินการให้เลือกโดยวิธีเลือกประธานกรรมการ 1 คน และกรรมการอื่นอีก 14 คน ให้คณะกรรมการดำเนินการเลือกตั้งระหว่างกันเอง เป็นรองประธาน กรรมการ 1 คน หรือหลายคน เลขานุการ 1 คน อาจให้มีเหรัญญิก 1 คน และจะให้เป็นผู้ช่วยเลขานุการ หรือผู้ช่วยเหรัญญิกด้วยก็ได้ นอกนั้นเป็นกรรมการ บุคคลที่จะเป็นหรือทำหน้าที่กรรมการดำเนินการต้องเป็น สมาชิกสหกรณ์ไม่น้อยกว่า 1 ปีนับถึงวันเลือกตั้ง และไม่มีลักษณะต้องห้ามตามที่กำหนด คณะกรรมการ อยู่ในตำแหน่งคราวละ 2 ปี และอาจได้รับเลือกตั้งอีกได้ แต่ต้องไม่เกิน 2 วาระติดต่อกัน โดยต้องพักอย่างน้อย 1 ปีทางบัญชีจึงจะมีสิทธิสมัครรับเลือกตั้งใหม่ได้

กรรมการดำเนินการ (ชุดที่ 31) ประจำปี 2568 ต้องพ้นจากตำแหน่งเนื่องจากดำรงตำแหน่งครบวาระ และขอลาออก รวมทั้งสิ้น 13 คน ดังนี้

ครบวาระ		ขอลาออก	
1. พล.ร.ต.วงศ์ดน้อย ปานนิ่ม	วาระ 1 ปีที่ 2	1. พล.ร.ต.ทวี วงศ์วาน	วาระ 1 ปีที่ 1
2. น.อ.จกมล หอมจันทร์	วาระ 1 ปีที่ 2	2. พล.ร.ต.สุบรรร ดินอก	วาระ 2 ปีที่ 1
3. น.อ.ประดิษฐ์ บางจัน	วาระ 1 ปีที่ 2	3. น.อ.เทพประทาน แข่งเจริญ	วาระ 1 ปีที่ 1
4. น.อ.จักร์กฤษ ศิริรักษ์	วาระ 2 ปีที่ 2	4. น.อ.ปณต มีมอญ	วาระ 1 ปีที่ 1
5. น.อ.ประสิทธิ์ชัย แก้วมณี	วาระ 1 ปีที่ 2	5. น.อ.ธนลักษณ์ นุกูลกิจ	วาระ 1 ปีที่ 1
6. น.อ.สุรัชย์ เค้ารักษา	วาระ 1 ปีที่ 2		
7. น.ท.ประกาย ภูระหงษ์	วาระ 1 ปีที่ 2		
8. พ.จ.อ.วรารณ ฉงสกุล	วาระ 1 ปีที่ 2		

กรรมการดำเนินการ (ชุดที่ 31) ประจำปี 2568 ซึ่งดำรงตำแหน่งยังไม่ครบวาระ จำนวน 2 คน ดังนี้

1. น.อ.บุญมี แก้วสง่า                                  วาระ 1 ปีที่ 1
2. น.ต.เกียรติศักดิ์ ฉายชูวงศ์                          วาระ 1 ปีที่ 1

ผู้แทนสมาชิกจากหน่วยต่าง ๆ สมัครเข้ารับการเลือกตั้งเป็นกรรมการดำเนินการแทนผู้ที่พ้นจากตำแหน่ง รวมทั้งสิ้น 10 คน ดังนี้

- |                             |                       |                              |
|-----------------------------|-----------------------|------------------------------|
| 1. พล.ร.ต.ขวัญชัย ขำสม      | สังกัด บก.นย.         | แทน พล.ร.ต.ทวี วงศ์วาน       |
| 2. น.อ.บุญเกิด มูลละกัน     | สังกัด บก.นย.         | แทน พล.ร.ต.วงศ์ดน้อย ปานนิ่ม |
| 3. น.อ.สุวิทย์ เวียงเจริญ   | สังกัด บก.นย.         | แทน น.อ.จักร์กฤษ ศิริรักษ์   |
| 4. น.อ.ศราวุธ บุตรเสรีชัย   | สังกัด บก.นย.         | แทน น.อ.ปณต มีมอญ            |
| 5. น.อ.ศุภชัย พันพรม        | สังกัด กรม สน.พล.นย.  | แทน น.อ.เทพประทาน แข่งเจริญ  |
| 6. น.อ.พานิช ศิริสัมปทา     | สังกัด กรม ป.พล.นย.   | แทน น.อ.ธนลักษณ์ นุกูลกิจ    |
| 7. ว่าที่ น.อ.มนัส เฝ้าถนอม | สังกัด กรม ร.1 พล.นย. | แทน น.อ.สุรัชย์ เค้ารักษา    |



- |                              |                       |                           |
|------------------------------|-----------------------|---------------------------|
| 7. ว่าที่ น.อ.มนัส ฝ้าถนอม   | สังกัด กรม ร.1 พล.นย. | แทน น.อ.สุรัชย์ เบ้ารักษา |
| 8. น.อ.เศรษฐา โกศัยสุข       | สังกัด ศฝ.นย.         | แทน น.อ.จกมล หอมจันทร์    |
| 9. น.อ.ไมตรี บุตรบุรี        | สังกัด ศฝ.นย.         | แทน พล.ร.ต.สุบรร ดีนอก    |
| 10. น.อ.ภริศวรร วังษ์เพ็ญศรี | สังกัด กรม รปภ.นย.    | แทน น.อ.ประดิษฐ์ บางจัน   |

ผู้สมัครเข้ารับการเลือกตั้งในสัดส่วนของกรรมการที่ต้องมีคุณสมบัติตามที่กฎกระทรวงกำหนด (ด้านการเงิน การบัญชี การบริหารจัดการ เศรษฐศาสตร์ หรือผ่านการฝึกอบรมตามหลักสูตรที่ คพช.กำหนด) จำนวน 2 คน แทน น.อ.ประสิทธิ์ชัย แก้วมณี และ น.ท.ประกาย ภูระหงษ์ ซึ่งมีผู้สมัครเข้ารับการเลือกตั้ง จำนวน 5 คน ดังนี้

1. น.อ.ชาญ แต่งเกตุ
2. น.อ.กองมี ขุนแข็ง
3. น.ท.ประกาย ภูระหงษ์
4. น.อ.ณัฐภณ เวียงอุโฆษณ์
5. น.อ.ประสิทธิ์ชัย แก้วมณี

ผู้สมัครเข้ารับการเลือกตั้งในสัดส่วนของกรรมการที่สังกัดหน่วยในพื้นที่ จ.ชลบุรี หรือ จ.ระยอง จำนวน 1 คน แทน พ.จ.อ.วรวรรณ ฉงสกุล ซึ่งมีผู้สมัครเข้ารับการเลือกตั้ง จำนวน 2 คน ดังนี้

1. ร.ต.ธนากร นาดี สังกัด กรม รปภ.นย.
2. พ.จ.อ.ประภาส ถ้วยทอง สังกัด รพ.อากาศเรียดวิวงศ์ รฐท.สส.

คณะกรรมการฯ ได้ตรวจสอบแล้ว ทุกคนเป็นผู้มีคุณสมบัติครบถ้วน และไม่มีลักษณะต้องห้าม ตามที่กำหนด จึงขอเสนอที่ประชุมใหญ่สามัญประจำปี 2568 เพื่อพิจารณาเลือกตั้งเป็นกรรมการดำเนินการ แทนผู้ที่พ้นจากตำแหน่ง รวมทั้งสิ้น 13 คน

ให้ความเห็นชอบคณะกรรมการดำเนินการ (ชุดที่ 32) ประจำปี 2569 จำนวน 15 คน และเลือกตั้ง ประธานกรรมการดำเนินการตามลำดับต่อไป

รายชื่อคณะกรรมการดำเนินการ (ชุดที่ 32) ประจำปี 2569 จำนวน 15 คน

- |  |                             |
|--|-----------------------------|
| 1. พล.ร.ต.ขวัญชัย ขำสม (เสนอให้ดำรงตำแหน่ง ประธานกรรมการดำเนินการ) |                             |
| 2. น.อ.บุญเกิด มุลละกัน  | 3. น.อ.บุญมี แก้วสง่า       |
| 4. น.อ.เศรษฐา โกศัยสุข   | 5. น.อ.ไมตรี บุตรบุรี.      |
| 6. น.อ.สุวิทย์ เวียงเจริญ  | 7. น.อ.ภริศวรร วังษ์เพ็ญศรี |
| 8. น.อ.ศุภชัย พันพรม   | 9. น.อ.พานิช ศิริสัมปทา     |
| 10. น.อ.ศราวุธ บุตรเสรีชัย   | 11. ว่าที่ น.อ.มนัส ฝ้าถนอม |
| 12. น.ต.เกียรติศักดิ์ ฉายชวงษ์                                     | 13. ผู้ได้รับการเลือกตั้งฯ  |
| 14. ผู้ได้รับการเลือกตั้งฯ   | 15. ผู้ได้รับการเลือกตั้งฯ  |

มติที่ประชุมฯ





การเปิดเผยผลประโยชน์และค่าตอบแทนของกรรมการ ผู้จัดการ ผู้มีอำนาจในการจัดการและที่ปรึกษาสหกรณ์

กฎกระทรวง การดำเนินงานและการกำกับดูแลสหกรณ์ออมทรัพย์และสหกรณ์เครดิตยูเนียน พ.ศ.2564 ข้อ 14 (1) และ (4) ให้แจ้งผลประโยชน์ค่าตอบแทนที่กรรมการ ผู้จัดการ ผู้มีอำนาจในการจัดการ และที่ปรึกษาของสหกรณ์ได้รับจากสหกรณ์นั้น ในรอบปีบัญชีที่ผ่านมา และให้แสดงรายละเอียดค่าตอบแทนดังกล่าวเป็นรายบุคคล โดยแจ้งให้ที่ประชุมใหญ่ทราบ

ลำดับ	รายชื่อ	ตำแหน่ง	ค่าตอบแทนที่เป็นตัวเงิน										ค่าตอบแทนที่ไม่เป็นตัวเงิน				รวมทั้งสิ้น (บาท)				
			เงินตอบแทน	เบี้ยประชุม	เบี้ยเลี้ยงพาหนะ	ค่าล่วงเวลา	โบนัส	เบี้ยขยัน	เครื่องแบบ	ค่าตอบแทนที่ปรึกษา	รวมเงิน (บาท)	ค่าประกันชีวิต	ค่าน้ำมัน	ค่าลงทะเบียนอบรม	รวมเงิน (บาท)						
	<b>กรรมการ ชุดที่ 30</b>																				
1	พล.ร.ต. นิสิต ร่มพุ่ม	ประธานกรรมการ	13,552.00	3,000.00	-	-	252,606.55	-	-	-	-	-	-	-	269,158.55	-	4,000.00	-	-	273,158.55	
2	พล.ร.ต.ธีรพันธ์ มาแดง	รองประธานกรรมการ	-	2,600.00	-	-	223,611.21	-	-	-	-	-	-	-	226,211.21	-	-	-	-	226,211.21	
3	น.อ.ไมตรี บุตรบุรี	กรรมการ	-	3,800.00	-	-	200,762.04	-	-	-	-	-	-	-	204,562.04	-	-	-	-	204,562.04	
4	น.อ.รววิช หิรัญสุข	กรรมการ	-	-	-	-	200,762.04	-	-	-	-	-	-	-	200,762.04	-	-	-	-	200,762.04	
5	น.อ.สุวิทย์ เวียงเจริญ	กรรมการ	-	3,600.00	-	-	200,762.04	-	-	-	-	-	-	-	204,362.04	-	-	-	-	204,362.04	
6	น.อ.นพ.โรจน์ สิริปรียพงศ์	กรรมการ	-	3,900.00	-	-	200,762.04	-	-	-	-	-	-	-	204,662.04	-	-	-	-	204,662.04	
7	น.อ.พจนรัฐ พ่างรักษ์	กรรมการ/เลขานุการ	9,676.00	5,200.00	2,220.00	-	209,113.54	-	-	-	-	-	-	-	226,209.54	-	2,400.00	-	2,400.00	228,609.54	
8	น.ต.วาจิระ เพชรวิเชียร	กรรมการ	-	2,400.00	-	-	200,762.04	-	-	-	-	-	-	-	203,162.04	-	-	-	-	203,162.04	
	<b>กรรมการชุดเนื่อง ชุดที่ 30 - 31</b>																				
1	น.อ.จกมล หอมจันทร์	รองประธานกรรมการ	-	27,800.00	2,150.00	-	223,611.21	-	-	-	5,000.00	-	-	-	258,561.21	1,463.00	-	-	-	1,463.00	260,024.21
2	พล.ร.ต.วงศ์นัย ปานนัม	รองประธานกรรมการ	-	35,300.00	1,500.00	-	200,762.04	-	-	-	5,000.00	-	-	-	242,562.04	1,463.00	-	-	-	1,463.00	244,025.04
3	พล.ร.ต.สุบรร ตีนอก	กรรมการ	-	18,300.00	-	-	200,762.04	-	-	-	5,000.00	-	-	-	224,062.04	1,463.00	-	-	-	1,463.00	225,525.04
4	น.อ.จักรกฤษ ศิริรักษ์	กรรมการ/เลขานุการ	50,000.00	38,000.00	9,595.00	-	200,762.04	-	-	-	5,000.00	-	-	-	303,357.04	1,463.00	12,000.00	-	-	13,463.00	316,820.04
5	น.อ.ประสิทธิ์ชัย แก้วมณี	กรรมการ	-	27,200.00	1,180.00	-	200,762.04	-	-	-	5,000.00	-	-	-	234,142.04	1,463.00	-	-	-	1,463.00	235,605.04
6	น.อ.ประภาศ กุระพงษ์	กรรมการ/ทรัพย์สิน	36,000.00	34,000.00	7,050.00	-	200,762.04	-	-	-	5,000.00	-	-	-	282,812.04	1,463.00	14,400.00	-	-	1,463.00	284,275.04
7	พ.จ.อ.วรธรรม ดงสกุล	กรรมการ	-	22,400.00	3,450.00	-	200,762.04	-	-	-	5,000.00	-	-	-	231,612.04	1,463.00	-	-	-	1,463.00	233,075.04

การเปิดเผยผลประโยชน์และค่าตอบแทนของกรรมการ ผู้จัดการ ผู้มีอำนาจในการจัดการและที่ปรึกษาสหกรณ์

กฎกระทรวง การดำเนินงานและการกำกับดูแลสหกรณ์ออมทรัพย์และสหกรณ์เครดิตยูเนียน พ.ศ.2564 ข้อ 14 (1) และ (4) ให้แจ้งผลประโยชน์ค่าตอบแทนที่กรรมการ ผู้จัดการ ผู้มีอำนาจในการจัดการ และที่ปรึกษาของสหกรณ์ได้รับจากสหกรณ์นั้น ในรอบปีบัญชีที่ผ่านมา และให้แสดงรายละเอียดค่าตอบแทนดังกล่าวเป็นรายบุคคล โดยแจ้งให้ที่ประชุมใหญ่ทราบ

ลำดับ	รายชื่อ	ตำแหน่ง	ค่าตอบแทนที่เป็นตัวเงิน										ค่าตอบแทนที่ไม่เป็นตัวเงิน			รวมทั้งสิ้น (บาท)				
			เงินตอบแทน	เบี้ยประชุม	เบี้ยเลี้ยง พาหนะ	ค่าล่วงเวลา	โบนัส	เบี้ยขยัน	เครื่องแบบ	ค่าตอบแทน ที่ปรึกษา	รวมเงิน (บาท)	ค่าประกันชีวิต	ค่าน้ำมัน	ค่าลงทะเบียน	อบรม		รวมเงิน (บาท)			
	<b>กรรมการ ชุดที่ 31</b>																			
1	พล.ร.ต.ทวี วงศ์วาน	ประธานกรรมการ	70,000.00	15,000.00	12,000.00	-	-	-	-	-	5,000.00	-	-	102,000.00	1,463.00	20,000.00	-	-	21,463.00	123,463.00
2	น.อ.บุญมี แก้วสง่า	กรรมการ	-	17,700.00	-	-	-	-	-	-	5,000.00	-	-	22,700.00	1,463.00	-	-	-	1,463.00	24,163.00
3	น.อ.เทพพรชาน ช่างเจริญ	กรรมการ	-	19,800.00	2,420.00	-	-	-	-	-	5,000.00	-	-	27,220.00	1,463.00	-	-	-	1,463.00	28,683.00
4	น.อ.ประติษฐ์ บางจัน	กรรมการ	-	17,200.00	-	-	-	-	-	-	5,000.00	-	-	22,200.00	1,463.00	-	-	-	1,463.00	23,663.00
5	น.อ.ปนัด มั่นอนุ	กรรมการ	-	18,400.00	-	-	-	-	-	-	5,000.00	-	-	23,400.00	1,463.00	-	-	-	1,463.00	24,863.00
6	น.อ.ธนลักษณ์ นุกุลกิจ	กรรมการ	-	24,400.00	-	-	-	-	-	-	5,000.00	-	-	29,400.00	1,463.00	-	-	-	1,463.00	30,863.00
7	น.อ.สุรัชย์ เป้ารักษา	กรรมการ	-	13,600.00	-	-	-	-	-	-	5,000.00	-	-	18,600.00	1,463.00	-	-	-	1,463.00	20,063.00
8	น.ต.เกียรติศักดิ์ ฉายชูวงศ์	กรรมการ	-	18,800.00	13,873.00	-	-	-	-	-	5,000.00	-	-	37,673.00	1,463.00	-	-	2,250.00	3,713.00	41,386.00
	<b>ที่ปรึกษา</b>																			
1	พล.ร.ท.อภิชาติ ทวีทรัพย์ประเสริฐ	ที่ปรึกษากิตติมศักดิ์	-	-	-	-	-	-	-	-	-	-	-	30,000.00	-	-	-	-	-	30,000.00
3	พล.ร.ต.วิเชียร จันทบุตร์	ที่ปรึกษาด้านการงาน	-	6,300.00	-	-	-	-	-	-	-	-	-	30,000.00	-	-	-	-	-	36,300.00
2	น.อ.ประจวบ มะลิทอง	ที่ปรึกษาด้านการบริหาร	-	5,600.00	-	-	-	-	-	-	-	-	-	30,000.00	-	-	-	-	-	35,600.00
5	น.อ.บรรเลง สรมณีพิ	ที่ปรึกษาด้านการเงิน	-	5,600.00	-	-	-	-	-	-	-	-	-	30,000.00	-	-	-	-	-	35,600.00
6	น.อ.ทองคำ ทองคำเจริญ	ที่ปรึกษาด้านกฎหมาย	-	3,500.00	-	-	-	-	-	-	-	-	-	30,000.00	-	-	-	-	-	33,500.00
	<b>ฝ่ายจัดการ</b>																			
1	น.อ.สุรศักดิ์ ศรีเผือก	อดีตผู้จัดการ	3,058.00	700.00	-	-	-	209,113.54	1,000.00	-	-	-	-	213,871.54	-	-	-	-	-	213,871.54
2	น.อ.ปรัชญ ชาญเข็ม	ผู้จัดการ	186,542.00	39,600.00	17,900.00	635.00	-	-	-	-	4,000.00	-	-	248,677.00	1,463.00	12,000.00	8,300.00	21,763.00	270,440.00	
3	น.ท.ภาพพจน์ ภูริโรจน์	รองผู้จัดการ	126,000.00	33,100.00	10,245.00	889.50	200,762.04	1,000.00	-	-	4,000.00	-	-	375,996.54	1,463.00	9,600.00	3,050.00	14,113.00	390,109.54	
	<b>รวมทั้งสิ้น</b>		<b>494,828.00</b>	<b>466,800.00</b>	<b>83,583.00</b>	<b>1,524.50</b>	<b>3,527,200.53</b>	<b>2,000.00</b>	<b>4,808,936.03</b>	<b>83,000.00</b>	<b>150,000.00</b>	<b>13,600.00</b>	<b>98,471.00</b>	<b>4,907,407.03</b>	<b>24,871.00</b>	<b>74,400.00</b>	<b>13,600.00</b>	<b>3,050.00</b>	<b>14,113.00</b>	<b>4,907,407.03</b>



# สมาชิกควรรทราบ



## ด้านการถือหุ้น

1. การถือหุ้นสมาชิกทุกคนจะต้องส่งเงินค่าหุ้นรายเดือนตามเกณฑ์เงินได้รายเดือนของสมาชิก
 

ไม่เกิน 5,000.00 บาท	ถือหุ้นไม่ต่ำกว่า 15 หุ้น	เป็นเงิน 150.00 บาท
เกินกว่า 5,000.00 – 7,000.00 บาท	ถือหุ้นไม่ต่ำกว่า 20 หุ้น	เป็นเงิน 200.00 บาท
เกินกว่า 7,000.00 – 9,000.00 บาท	ถือหุ้นไม่ต่ำกว่า 25 หุ้น	เป็นเงิน 250.00 บาท
เกินกว่า 9,000.00 – 12,000.00 บาท	ถือหุ้นไม่ต่ำกว่า 30 หุ้น	เป็นเงิน 300.00 บาท
เกินกว่า 12,000.00 – 15,000.00 บาท	ถือหุ้นไม่ต่ำกว่า 40 หุ้น	เป็นเงิน 400.00 บาท
เกินกว่า 15,000.00 – 18,000.00 บาท	ถือหุ้นไม่ต่ำกว่า 50 หุ้น	เป็นเงิน 500.00 บาท
เกินกว่า 18,000.00 – 20,000.00 บาท	ถือหุ้นไม่ต่ำกว่า 70 หุ้น	เป็นเงิน 700.00 บาท
เกินกว่า 20,000.00 บาท	ถือหุ้นไม่ต่ำกว่า 100 หุ้น	เป็นเงิน 1,000.00 บาท
2. ส่งค่าหุ้นเป็นรายเดือนได้สูงสุดไม่เกิน 1 ใน 4 ของเงินได้รายเดือน สูงสุดไม่เกินเดือนละ 600 หุ้น (6,000.00 บาท)
3. ยื่นเรื่องพร้อมสำเนาใบจ่ายเงินเดือน ขอเพิ่ม - ลดหุ้นได้ทุกเดือน
4. งดส่งเงินค่าหุ้นรายเดือนได้ เมื่อส่งไม่น้อยกว่า 120 งวด หรือเป็นเงินไม่น้อยกว่า 200,000.00 บาท และไม่มีหนี้สินกับสหกรณ์ ทั้งในฐานะผู้กู้และ/หรือผู้ค้ำประกัน หรือมีหนี้สินไม่เกินร้อยละ 90 ของจำนวนค่าหุ้นที่มีในสหกรณ์
5. การให้ออกจากสหกรณ์ฯ ต้องมีเหตุอย่างใดอย่างหนึ่งดังต่อไปนี้
  - 5.1 ขาดส่งค่าหุ้นรายเดือน 3 งวดติดต่อกัน หรือ 6 งวดไม่ติดต่อกัน
  - 5.2 นำเงินกู้ออกไปใช้ผิดความมุ่งหมายที่ให้เงินกู้นั้น
  - 5.3 ไม่จัดการแก้ไขหลักประกันที่เกิดบกพร่อง ให้คืนดีภายในระยะเวลาที่กำหนด
  - 5.4 ค้างส่งเงินต้นหรือดอกเบี้ยติดต่อกันเป็นเวลาถึง 2 งวด หรือ 3 งวดไม่ติดต่อกันสำหรับเงินกู้รายหนึ่ง ๆ
  - 5.5 ไม่ให้ข้อเท็จจริงเกี่ยวกับหนี้สินของตนแก่สหกรณ์
  - 5.6 จงใจฝ่าฝืนกฎหมาย ข้อบังคับ ระเบียบ มติของสหกรณ์
6. การสมัครกลับเข้าเป็นสมาชิกใหม่ ต้องรอ 1 ปี นับจากวันลาออกหรือให้ออกจากสหกรณ์ และต้องเป็นสมาชิกไม่น้อยกว่า 1 ปี จึงจะมีสิทธิขอกู้เงินได้

## ด้านสินเชื่อ

สหกรณ์ให้บริการเงินกู้ 3 ประเภท คือ เงินกู้ฉุกเฉิน, เงินกู้สามัญและเงินกู้พิเศษเพื่อการเกษตรสงเคราะห์

1. เงินกู้ฉุกเฉิน ให้กู้ไม่เกินร้อยละ 90 ของทุนเรือนหุ้น (อัตราดอกเบี้ยร้อยละ 5.65 ต่อปี)

### 1.1 สมาชิกสามัญ

ระยะเวลาการเป็นสมาชิก	เท่าของเงินได้รายเดือน*	วงเงินไม่เกิน (บาท)	งวดผ่อนไม่เกิน	เงินคงเหลือหลังหักงวดแรก (ร้อยละ)
6 เดือน – 2 ปี	1	50,000.00	12	12
2 ปีขึ้นไป	2	100,000.00	12	

\* เงินได้รายเดือน = เงินเดือน + พ.ส.ร. + เงินเพิ่มพิเศษรายเดือน

1.2 สมาชิกสามัญ อส.ทพ.นย. และพนักงานราชการ สังกัด นย.

ระยะเวลา การเป็นสมาชิก	เท่าของ เงินได้รายเดือน*	วงเงินไม่เกิน (บาท)	งวดผ่อนไม่เกิน	เงินคงเหลือ หลังหักงวดแรก (ร้อยละ)
6 เดือน – 2 ปี	0.5	10,000.00	12	12
2 ปีขึ้นไป	1	20,000.00	12	

สามารถยื่นกู้ใหม่ได้ เมื่อผ่อนชำระมาแล้วไม่น้อยกว่า 1 ใน 3 ของระยะเวลาผ่อนชำระ หรือไม่น้อยกว่า 4 งวด

1.3 สมาชิกสมทบ

- สามารถกู้ฉุกเฉินได้ไม่เกินร้อยละ 90 ของทุนเรือนหุ้น และ/หรือเงินฝากสหกรณ์ โดยกู้สูงสุดได้ไม่เกิน 100,000.00 บาท

2. เงินกู้สามัญ (อัตราดอกเบี้ยร้อยละ 5.65 ต่อปี)

2.1 สมาชิกสามัญ

ผู้กู้

- ต้องมีระยะเวลาการเป็นสมาชิกติดต่อกันไม่น้อยกว่า 6 เดือน
- ผ่อนชำระเงินกู้ได้ไม่เกินอายุ 65 ปี เว้นแต่ผู้กู้ไม่เกินร้อยละ 90 ของทุนเรือนหุ้น และ/หรือเงินฝากของผู้กู้ไม่จำกัดอายุ

• สมาชิกที่เป็นสมาชิกกองทุนบำเหน็จบำนาญข้าราชการ(กบข.) และสมาชิกที่เป็นลูกจ้างประจำ สังกัดกองทัพเรือ และเจ้าหน้าที่สหกรณ์ที่จัดจ้าง ผ่อนชำระเงินกู้ได้ไม่เกินอายุ 60 ปีบริบูรณ์

• สมาชิกที่เป็นสมาชิกกองทุนบำเหน็จบำนาญข้าราชการ(กบข.) หากต้องการผ่อนชำระเงินกู้ได้ไม่เกินอายุ 65 ปีบริบูรณ์ ต้องชำระเงินงวดชำระหนี้แบบคงต้น

• สมาชิกที่กู้เงินประเภทสามัญไปแล้ว จะยื่นกู้สามัญใหม่ได้ จะต้องชำระหนี้ไปแล้วเป็นระยะเวลาไม่น้อยกว่า 12 เดือน หรือไม่น้อยกว่ากึ่งหนึ่งของสัญญา

ผู้ค้ำประกัน

- ต้องมีระยะเวลาการเป็นสมาชิกติดต่อกันไม่น้อยกว่า 6 เดือน
- เป็นข้าราชการประจำการ ลูกจ้างประจำ สังกัด กองทัพเรือ หรือเจ้าหน้าที่สหกรณ์ที่จัดจ้าง หรือข้าราชการนอกประจำการ ผู้รับเบี้ยหวัด บำนาญ สังกัด กองทัพเรือ หรือตามที่คณะอนุกรรมการเงินกู้ สอ.นย. เห็นสมควร

• ค้ำประกันเงินกู้ได้ไม่เกินอายุ 65 ปีบริบูรณ์ ยกเว้น สมาชิกที่เป็นลูกจ้างประจำ สังกัด กองทัพเรือ และเจ้าหน้าที่สหกรณ์ที่จัดจ้าง ค้ำประกันเงินกู้ได้ไม่เกินอายุ 60 ปีบริบูรณ์

- กู้ไม่เกิน 800,000.00 บาท ต้องมีผู้ค้ำประกันอย่างน้อย 1 คน
- กู้เกินกว่า 800,000.00 บาท ต้องมีผู้ค้ำประกันอย่างน้อย 2 คน
- กู้เกินกว่า 1,600,000.00 บาท ต้องมีผู้ค้ำประกันอย่างน้อย 3 คน
- กู้เกินกว่า 2,400,000.00 บาท ต้องมีผู้ค้ำประกันอย่างน้อย 4 คน

\* เงินได้รายเดือน = เงินเดือน + พ.ส.ร. + เงินเพิ่มพิเศษรายเดือน

### สิทธิการกู้เงินสามัญ

ระยะเวลา การเป็นสมาชิก	เท่าของ เงินได้รายเดือน*	วงเงินไม่เกิน (บาท)	งวดผ่อน ไม่เกิน	เงินคงเหลือ หลังหักงวดแรก (ร้อยละ)
6 เดือน	70 + หุ้น	3,000,000.00	240	30

2.2 สมาชิกสามัญ อส.ทพ.นย. และพนักงานราชการ สังกัด นย.

ผู้กู้

- มีระยะเวลาปฏิบัติงานมาแล้ว 5 ปี เว้นผู้กู้ที่ใช้ทุนเรือนหุ้นและ/หรือเงินฝากค้ำประกัน
- ถือหุ้นไม่ต่ำกว่าร้อยละ 20 ของจำนวนเงินที่ขอกู้ และมีสิทธิซื้อหุ้นเพิ่มได้ตามจำนวนที่ขาด
- ผ่อนชำระเงินกู้ได้ไม่เกินอายุการปฏิบัติงานที่เหลืออยู่เว้นแต่ผู้กู้ไม่เกินร้อยละ 90 ของทุนเรือนหุ้น

และ/หรือเงินฝากของผู้กู้ไม่จำกัดอายุ

ผู้ค้ำประกัน

• เป็นข้าราชการประจำการ ลูกจ้างประจำสังกัด ทร. หรือเป็นเจ้าของที่ สอ.นย. หรือข้าราชการนอกประจำการผู้รับเบี้ยหวัด บำนาญ หรือเป็น อส.ทพ.นย. หรือเป็นพนักงานราชการสังกัด นย.

• หากเป็น อส.ทพ.นย. หรือพนักงานราชการสังกัด นย. ต้องมีระยะเวลาปฏิบัติงานมาแล้ว 5 ปี

• ค้ำประกันเงินกู้ได้ไม่เกินอายุ 65 ปีบริบูรณ์ เว้นแต่ อส.ทพ.นย. หรือพนักงานราชการสังกัด นย. ค้ำประกันได้ไม่เกินอายุการปฏิบัติงานที่เหลืออยู่

• กู้ตั้งแต่ 50,000.00 บาท ขึ้นไป ต้องมีผู้ค้ำประกันอย่างน้อย 2 คน

• กู้ตั้งแต่ 75,000.00 บาท ขึ้นไป ต้องมีผู้ค้ำประกันอย่างน้อย 3 คน

• กู้ตั้งแต่ 100,000.00 บาท ขึ้นไป ต้องมีผู้ค้ำประกันอย่างน้อย 3 คน

และต้องเป็นข้าราชการประจำการ หรือลูกจ้างประจำสังกัด ทร. หรือ เจ้าหน้าที่ สอ.นย. หรือ เป็นข้าราชการนอกประจำการผู้รับเบี้ยหวัดและบำนาญอย่างน้อย 1 คน

\* เงินได้รายเดือน = เงินเดือน + พ.ส.ร. + เงินเพิ่มพิเศษรายเดือน

### สิทธิการกู้เงินสามัญ อส.ทพ.นย. และพนักงานราชการ สังกัด นย.

ระยะเวลา การเป็นสมาชิก	เท่าของ เงินได้รายเดือน*	วงเงินไม่เกิน(บาท)	งวดผ่อนไม่เกิน
6 เดือน – 2 ปี	5	50,000.00	36
2 ปี – 5 ปี	10	100,000.00	60
5 ปีขึ้นไป	15	150,000.00	84

2.3 การค้ำประกันเงินกู้สามัญ

2.3.1 บุคคลค้ำประกัน คิดสิทธิการค้ำเท่ากับสิทธิการกู้ แต่ไม่รวมค่าหุ้น

2.3.2 กู้ไม่เกินร้อยละ 90 ของหุ้นและ/หรือเงินฝากสหกรณ์ ไม่ต้องมีบุคคลค้ำประกัน

2.4 ต้องมีเงินได้คงเหลือสุทธิหลังจากหักหนี้สินทุกประเภทแล้ว ไม่น้อยกว่าร้อยละ 30 ของเงินได้รายเดือน

\* เงินได้รายเดือน = เงินเดือน + พ.ส.ร. + เงินเพิ่มพิเศษรายเดือน



## 2.5 หลักประกันเสริม (กรณีใช้บุคคลค้ำประกัน)

### 2.5.1 ประกันชีวิตคุ้มครองเงินกู้ คิดทุนประกัน ดังนี้

2.5.1.1 วงเงินกู้ – ค่าหุ้น – เงินสวัสดิการช่วยเหลือผู้ค้ำประกัน – เงินสงเคราะห์เมื่อเสียชีวิต  
= วงเงินที่จะต้องทำประกัน

2.5.1.2 ระยะเวลาคุ้มครองร้อยละ 90 ของระยะเวลาผ่อนชำระ

หรือ 2.5.2 สมัครงานเป็นสมาชิกสมาคมฌาปนกิจสงเคราะห์สมาชิกสหกรณ์ออมทรัพย์ทหาร (สสอท.) และหรือ สมัครงานเป็นสมาชิกสมาคมฌาปนกิจสงเคราะห์สหกรณ์สมาชิกของชุมนุมสหกรณ์ออมทรัพย์แห่งประเทศไทย (สส.ชสอ.) โดยหากเงินสงเคราะห์ครอบครัวสมาชิกฌาปนกิจสงเคราะห์ที่จะได้รับมีจำนวนไม่เป็นไปตามหลักเกณฑ์ที่กำหนดสมาชิกต้องทำประกันชีวิตเพิ่มเติมตามจำนวนที่ขาด

---

\* เงินได้รายเดือน = เงินเดือน + พ.ส.ร. + เงินเพิ่มพิเศษรายเดือน



## หลักประกันเสริม (กรณีกู้สามัญใช้บุคคลค่าประกัน)

หลักประกันเสริม	วงเงินคุ้มครองเงินกู้	การชำระเงิน	ความคุ้มครองเมื่อเสียชีวิต
<b>(1) สมาคมฌาปนกิจสงเคราะห์***</b> 1.1 สหกรณ์ออมทรัพย์ทหาร (สสอท.) 1.2 ชุมชนสหกรณ์ออมทรัพย์แห่งประเทศไทย (สสชสอ.)	สสอท. = 500,000.00 บาท สส.ชสอ. = 550,000.00 บาท (2 สมาคม = 1,050,000.00 บาท)	ค่าสมัคร 4,500.00 บาท/สมาคม (โดยประมาณ) 1. ชำระเป็นเงินสด 2. กู้ฉุกเฉินเพื่อสมัครฌาปนกิจ (จะหักชำระคืนจากเงินกู้สามัญ) ต้องต่อสมาชิกภาพรายปี โดยจะหักเงินปันผลฯ ส่งสมาคมทุกปี	ได้รับ 600,000.00 บาท/สมาคม ตลอดสมาชิกภาพสมาคม
<b>(2) ประกันชีวิต(เลือกทำ 1 บริษัท)</b> 2.1 บริษัท กรุงเทพไทย – แอควา จำกัด (มหาชน) 2.2 บริษัท ไทยประกันชีวิต จำกัด (มหาชน) 2.3 บริษัท เมืองไทยประกันชีวิต จำกัด (มหาชน) 2.4 บริษัท สหประกันชีวิต จำกัด (มหาชน)	ทุนประกันตามจริง (1)	เบี้ยประกัน หักจากเงินกู้สามัญครั้งเดียว ณ วันจ่ายเงินกู้สามัญ	ตามทุนประกันที่ทำ ซึ่งจะลดลงตามหนี้เงินกู้ที่ลดลง

ทุนประกัน (1) = จำนวนเงินกู้ – ทุนเรือนหุ้น – สวัสดิการช่วยเหลือผู้ค้ำประกัน\* – สวัสดิการสมาชิกเสียชีวิต\*\* – สมาคมฌาปนกิจสงเคราะห์\*\*\* (ถ้ามี)

\* สวัสดิการเงินสงเคราะห์พิเศษเพื่อช่วยเหลือผู้ค้ำประกันเงินกู้ = ร้อยละ 50 ของทุนเรือนหุ้นของผู้กู้ (สูงสุดไม่เกิน 50,000.00 บาท)

\*\* สวัสดิการเพื่อสงเคราะห์กรณีสมาชิกเสียชีวิต ตามอายุการเป็นสมาชิกไม่เกิน 120,000.00 บาท (สูงสุดเป็นสมาชิก 24 ปีขึ้นไป ไม่เกิน 120,000.00 บาท)

\*\*\* เป็นสมาชิกสมาคมฌาปนกิจสงเคราะห์ สสอท. คุ้มครอง 500,000.00 บาท และ สส.ชสอ. คุ้มครอง 550,000.00 บาท (เริ่ม 1 พ.ย.62)

ระยะเวลาคุ้มครอง 90% ของระยะเวลาการผ่อนชำระเงินกู้ เช่น ผ่อนชำระ 240 งวด (20 ปี) ทำประกันคุ้มครองระยะเวลาขั้นต่ำ 18 ปี

2.6 เงินกู้สามัญ และเงินกู้สามัญเพื่อวัตถุประสงค์ต่าง ๆ

ประเภทเงินกู้สามัญ	ระยะเวลา การเป็นสมาชิก	จำนวนเงินกู้	วงเงินกู้สูงสุด (บาท)	การผ่อนชำระสูงสุด (งวด)	ดอกเบี้ย (ร้อยละ)	เงินคงเหลือ หลังหักงวดแรก (ร้อยละ)
1. กู้สามัญ (ต่อชำระสัญญาเดิมครบ 12 งวด)	ไม่น้อยกว่า 6 เดือน	70 เท่า + หุ้น	3,000,000.00	240	5.65	30
2. กู้สามัญชำระหนี้ธนาคาร (ไม่จำกัดวงวดการชำระสัญญาเดิม)						
3. กู้สามัญเพื่อการดำรงชีพ	ไม่น้อยกว่า 6 เดือน	-	600,000.00	180	5.65	30
4. กู้สามัญช่วยเหลือผู้ค่าประกัน กรณีรับโอนหนี้ค่าประกันจากผู้กู้	ตามหนี้ค่าประกันคงเหลือ + เบี้ยประกัน			300	1	เหลือพอชำระ
5. กู้สามัญเพื่อซื้อคอมพิวเตอร์	ไม่น้อยกว่า 6 เดือน	ตามราคาจริง	80,000.00	60	4.65	30
6. กู้สามัญเพื่อซื้อจักรยาน	ไม่น้อยกว่า 6 เดือน	ตามราคาจริง	60,000.00	60	4.65	30
7. กู้สามัญเพื่อส่งเสริมการศึกษา	ไม่น้อยกว่า 6 เดือน	ตามค่าใช้จ่าย ตลอดหลักสูตร	ไม่เกิน 50,000.00	60	4.65	30
			ไม่เกิน 100,000.00	84		
			100,000.00 ขึ้นไป	120		
8. กู้สามัญเพื่อติดตั้งฮาร์ดแวร์	ไม่น้อยกว่า 6 เดือน	ตามราคาติดตั้ง	600,000.00	120	4.65	30
9. กู้สามัญเพื่อฟื้นฟูชีวิตสมาชิก	ตามหนี้ที่ต้องตั้งค่าเผื่อฯ คงเหลือทุกสัญญา + เบี้ยประกัน			300	4.15	เหลือพอชำระ
10. กู้สามัญบ้านฉุกเฉิน เฉพาะสมาชิกที่รับเบี้ยหวัดและบ้านฉุกเฉิน ทร.	ตามจำนวนปีที่ เป็นสมาชิก ปีละ 5,000.00 บาท		100,000.00	120	5.65	30

## 2.7 มาตรการสมาชิกหลักประกันเงินกู้สามัญบกพร่อง

2.7.1 งดให้เงินกู้ประเภทกู้ฉุกเฉิน

2.7.2 งดให้สิทธิการค้ำประกันเงินกู้สามัญทุกประเภท เว้นแต่จะขอกู้ใหม่

2.7.3 ชะลอการจ่ายเงินปันผลและเงินเฉลี่ยคืนจนกว่าจะแก้ไขหลักประกัน

2.7.4 ต้องถือหุ้นตามเกณฑ์โดยยึดถือตามเงินได้รายเดือน

2.7.5 หากคนค้ำรายใหม่ได้แต่ไม่ปฏิบัติตามเกณฑ์ ให้สิทธิค้ำเป็นกรณีพิเศษได้เป็นการชั่วคราว

## 2.8 มาตรการสมาชิกที่ไม่จัดทำหลักประกันเสริม

2.8.1 งดให้เงินกู้ทุกประเภท

2.8.2 งดให้สิทธิการค้ำประกันเงินกู้สามัญทุกประเภท เว้นแต่จะขอกู้ใหม่

2.8.3 หากสมาชิกประสงค์จะทำหลักประกันเสริม สอ.นย.จะจ่ายเงินปันผลและเงินเฉลี่ยคืนที่

ชะลอการจ่ายให้แก่สมาชิก เพื่อจัดทำหลักประกันไม่เกินจำนวนเงินที่ต้องชำระ

## 3. เงินกู้พิเศษเพื่อการเคหะสงเคราะห์ (อัตราดอกเบี้ยร้อยละ 4.40 ต่อปี)

### ผู้กู้

1. เป็นสมาชิกมาแล้วไม่น้อยกว่า 1 ปี

2. ผ่อนชำระเงินกู้ได้ไม่เกิน 360 งวด และผ่อนได้ถึงอายุ 70 ปี เว้นแต่ผู้ไม่เกินร้อยละ 90 ของ

ทุนเรือนหุ้น และหรือเงินฝากของผู้กู้ไม่จำกัดอายุ

### หลักประกัน

1. **ที่ดินพร้อมสิ่งปลูกสร้าง** ใช้เป็นหลักประกันได้ไม่เกินร้อยละ 90 ของราคาประเมิน

2. **หุ้น** ใช้เป็นหลักประกันได้ไม่เกินร้อยละ 90 ของหุ้นที่มีอยู่, **เงินฝาก** ใช้เป็นหลักประกันได้ไม่เกิน

ร้อยละ 90 ของเงินฝากที่มีอยู่

**วัตถุประสงค์** เพื่อซื้อที่ดินพร้อมสิ่งปลูกสร้าง หรือไถ่ถอนที่ดินพร้อมสิ่งปลูกสร้างจากสถาบันการเงิน

### หลักเกณฑ์และสิทธิประโยชน์

1. วงเงินกู้ได้ไม่เกิน 4,000,000.00 บาท

2. ไม่เสียค่าธรรมเนียมการจดจำนองร้อยละ 1

3. เบิกค่าเช่าซื้อได้ (เฉพาะผู้มีสิทธิ)

4. พื้นที่ให้บริการ ทุกจังหวัดในประเทศไทย



#### 4. การส่งเงินงวดชำระหนี้เงินกู้สหกรณ์ออมทรัพย์นาวิกโยธิน จำกัด

การส่งเงินงวดชำระหนี้ของ สอ.นย.มี 2 แบบ คือ แบบคงต้น และแบบคงยอด มีลักษณะที่แตกต่างกัน ดังนี้

1. **แบบคงต้น** คือ การส่งชำระหนี้เงินกู้เป็นเงินต้นคงที่พร้อมด้วยดอกเบี้ยที่ลดลงทุกเดือน เป็นผลให้เงินที่ส่งชำระลดลงทุกเดือน

ข้อดี คือ เงินต้นจะลดลงมากกว่า และดอกเบี้ยรวมทั้งสัญญาจะน้อยกว่า การส่งชำระหนี้แบบคงยอด

2. **แบบคงยอด** คือ การส่งชำระหนี้เงินกู้เป็นเงินต้นและดอกเบี้ยรวมเท่ากันทุกเดือน โดยเงินต้นจะลดลงน้อยในระยะแรกที่ส่งชำระ

ข้อดี คือ การส่งชำระหนี้เงินกู้รายเดือนจะน้อยกว่า ทำให้คำนวณวงเงินกู้ได้มากกว่าแบบคงต้น

ทั้งนี้ ไม่ว่าจะสมาชิกจะเลือกการส่งเงินงวดชำระหนี้เงินกู้แบบคงต้นหรือแบบคงยอด สหกรณ์จะคิดดอกเบี้ยเงินกู้ **แบบลดต้นลดดอก (Effective Rate)** เท่านั้น

**ดอกเบี้ยลดต้นลดดอก** คือ ดอกเบี้ยที่เปลี่ยนแปลงไปตามจำนวนเงินต้นคงเหลือในแต่ละเดือน โดยดอกเบี้ยจะลดลงตามจำนวนเงินต้นที่ลดลง

วิธีคำนวณดอกเบี้ย = (เงินต้นคงเหลือ x อัตราดอกเบี้ยต่อปี x จำนวนวันในงวด)/365 วัน

ดังนั้น หากเราจ่ายเงินต้นมากเท่าไร หรือมีการชำระหนี้เงินต้นเพิ่มเติมระหว่างเดือนมากเท่าไร จำนวนดอกเบี้ยที่ต้องจ่ายจะลดลงมากเท่านั้น

**ตัวอย่าง** สมาชิกสามัญ จำนวน 500,000.00 บาท อัตราดอกเบี้ย 5.65% ต่อปี ผ่อนชำระ 10 ปี (120 งวด) การคิดเงินงวดชำระหนี้เดือน มิ.ย. ซึ่งมีระยะเวลา 30 วัน เป็นดังนี้

$$\text{ดอกเบี้ยงวดแรกทั้งแบบคงต้น และคงยอด} \\ (500,000.00 \times 5.65\% \times 30) / 365 = 2,322.00 \text{ บาท}$$

#### การส่งเงินงวดชำระหนี้แบบคงต้น (เงินต้นคงที่ + ดอกเบี้ย)

วิธีคำนวณเงินต้นคงที่ = จำนวนเงินกู้/จำนวนงวด (พิเศษเป็นจำนวนเต็มสิบ)

$$\text{เงินต้นคงที่} \\ 500,000.00 / 120 = 4,167.00 \text{ บาท (งวดละ 4,170.00 บาท เว้นงวดสุดท้าย 3,770.00 บาท)} \\ \text{ดังนั้น เงินงวดชำระหนี้ (เงินต้น + ดอกเบี้ย) คือ } 4,170.00 + 2,322.00 = 6,492.00 \text{ บาท}$$

\*ดอกเบี้ยเงินกู้งวดถัดไปจะคำนวณจากเงินต้นคงเหลือ คือ  $500,000.00 - 4,170.00 = 495,830.00$  บาท

#### การส่งเงินงวดชำระหนี้แบบคงยอด

จำนวนเงินชำระต่องวดจะใช้โปรแกรมในการคำนวณ หรือ

วิธีคำนวณเงินงวดแบบคงยอด = จำนวนเงินกู้ / ((1 - (1 / (1 + (อัตราดอกเบี้ยต่อปี / 12)))<sup>จำนวนงวด</sup>) / (อัตราดอกเบี้ยต่อปี / 12)) (พิเศษเป็นจำนวนเต็มห้าหรือสิบ)

$$\text{เงินงวดคงยอด} \\ 500,000.00 / ((1 - (1 / (1 + (5.65\% / 12)))^{120}) / (5.65\% / 12)) = 5,463.55 \text{ บาท (งวดละ 5,465.00 บาท)} \\ \text{ดังนั้น สมาชิกจะส่งเงินงวดชำระหนี้เป็นเงินต้นและดอกเบี้ย รวมเท่ากันทุกเดือน คือ } 5,465.00 \text{ บาท}$$

เงินต้นที่หักชำระในงวดแรก คือ  $5,465.00 - 2,322.00 = 3,143.00$  บาท

\*ดอกเบี้ยเงินกู้งวดถัดไปจะคำนวณจากเงินต้นคงเหลือ คือ  $500,000.00 - 3,143.00 = 496,857.00$  บาท

## ด้านการเงิน

สหกรณ์ให้บริการเงินรับฝากสมาชิก ดังนี้

### 1. เงินรับฝากออมทรัพย์พิเศษ (อัตราดอกเบี้ยร้อยละ 2.50 ต่อปี)

- 1.1 เปิดบัญชีเงินฝากขั้นต่ำ 1,000.00 บาท
- 1.2 จำกัดวงเงินรับฝาก 100,000.00 บาท/เดือน/บัญชี ฝากสูงสุดไม่เกิน 5 ล้านบาท/บัญชี
- 1.3 จำกัดการถอนเงินเดือนละ 1 ครั้ง หากถอนมากกว่า 1 ครั้งภายในเดือน สหกรณ์คิดค่าธรรมเนียมร้อยละ 2 ของจำนวนเงินที่ถอน ขั้นต่ำ 100.00 บาท
- 1.4 สามารถเข้าร่วมโครงการแผนการออมเพื่ออนาคต (ตัดจากเงินเดือนเข้าบัญชีเงินฝากขั้นต่ำ 200.00 บาท และสูงสุดไม่เกิน 10,000.00 บาท/เดือน/บัญชี ไม่นับรวมกับข้อ 1.2)
- 1.5 ปรับดอกเบี้ยเงินรับฝากทบเป็นเงินต้นทุกสิ้นเดือน (ต้องมีเงินคงเหลือในบัญชีขั้นต่ำ 1,000.00 บาท สหกรณ์จึงจะคำนวณดอกเบี้ยเงินรับฝากให้)

### 2. เงินรับฝากออมทรัพย์ (อัตราดอกเบี้ยร้อยละ 2.50 ต่อปี)

- 2.1 เปิดบัญชีเงินฝากขั้นต่ำ 100.00 บาท
- 2.2 จำกัดวงเงินรับฝาก 100,000.00 บาท/เดือน/บัญชี ฝากสูงสุดไม่เกิน 5 ล้านบาท/บัญชี
- 2.3 สามารถเข้าร่วมโครงการเงินฝากเกษียณเปี่ยมสุข (ตัดจากเงินเดือนเข้าบัญชีเงินรับฝากขั้นต่ำ 200.00 บาท/เดือน/บัญชี ไม่นับรวมกับข้อ 2.2)
- 2.4 ปรับดอกเบี้ยเงินรับฝากทบเป็นเงินต้นทุก 6 เดือน (สิ้นเดือนมีนาคม และสิ้นเดือนกันยายนของทุกปี และต้องมียอดเงินคงเหลือในบัญชีขั้นต่ำ 100.00 บาท สหกรณ์จึงจะคำนวณดอกเบี้ยเงินรับฝากให้)

### 3. เงินรับฝากออมทรัพย์สินทวี (อัตราดอกเบี้ยร้อยละ 1.00 ต่อปี)

- 3.1 เปิดบัญชีเงินฝากขั้นต่ำ 100.00 บาท
- 3.2 ไม่จำกัดเงินรับฝาก/เดือน/บัญชี ฝากสูงสุดไม่เกิน 20 ล้านบาท/บัญชี
- 3.3 ปรับดอกเบี้ยเงินรับฝากทบเป็นเงินต้นทุก 6 เดือน (สิ้นเดือนมีนาคม และสิ้นเดือนกันยายนของทุกปี และต้องมียอดเงินคงเหลือในบัญชีขั้นต่ำ 100.00 บาท สหกรณ์จึงจะคำนวณดอกเบี้ยเงินรับฝากให้)

### 4. โครงการเงินรับฝากออมทรัพย์เพิ่มทรัพย์ (กำหนดวงเงินทั้งโครงการไม่เกิน 100 ล้านบาท)

- 4.1 เปิดบัญชีเงินฝากขั้นต่ำ 50,000.00 บาท
- 4.2 เงินฝากขั้นต่ำ 50,000.00 บาท ฝากสูงสุดไม่เกิน 5 ล้านบาท/บัญชี
- 4.3 ระยะเวลาฝากเงิน 1 ปี
- 4.4 อัตราดอกเบี้ยร้อยละ 2.25 ต่อปี (หากถอนเงินก่อนครบกำหนด สหกรณ์จ่ายดอกเบี้ยในอัตราร้อยละ 0.25 ต่อปี)
- 4.5 ต้องมีบัญชีเงินฝากออมทรัพย์สินทวี จำนวน 1 บัญชี เพื่อรองรับดอกเบี้ยและเงินต้นครบกำหนด
- 4.6 จำนวนดอกเบี้ยเป็นรายวันและจ่ายตามอัตราที่ระบุ ณ วันครบกำหนด สหกรณ์จ่ายดอกเบี้ยและคืนเงินต้นครบกำหนด โดยนำเข้าบัญชีเงินฝากออมทรัพย์สินทวีของสมาชิกก่อน ยกเว้นเงินฝากสูงสุดต่อบัญชีของสมาชิกเป็นไปตามหลักเกณฑ์ที่สหกรณ์กำหนด สหกรณ์จะจ่ายโดยนำเข้าบัญชีธนาคารพาณิชย์ของสมาชิกตามที่ได้แจ้งไว้

## 5. โครงการเงินรับฝากออมทรัพย์ทวีทรัพย์ (กำหนดวงเงินทั้งโครงการไม่เกิน 150 ล้านบาท)

- 5.1 เปิดบัญชีเงินฝากขั้นต่ำ 50,000.00 บาท
- 5.2 เงินฝากขั้นต่ำ 50,000.00 บาท ฝากสูงสุดไม่เกิน 10 ล้านบาท/บัญชี
- 5.3 ระยะเวลาฝากเงิน 2 ปี
- 5.4 อัตราดอกเบี้ยร้อยละ 2.50 ต่อปี (หากถอนเงินก่อนครบกำหนด สหกรณ์จ่ายดอกเบี้ยในอัตราร้อยละ 0.25 ต่อปี)
- 5.5 ต้องมีบัญชีเงินฝากออมทรัพย์สินทวิ จำนวน 1 บัญชี เพื่อรองรับดอกเบี้ยและเงินต้นครบกำหนด
- 5.6 ปรับดอกเบี้ยเงินรับฝากทุก 6 เดือน (สิ้นเดือนมีนาคม และสิ้นเดือนกันยายนของทุกปี) สหกรณ์จ่ายดอกเบี้ยและคืนเงินต้นครบกำหนด โดยนำเข้าบัญชีเงินฝากออมทรัพย์สินทวิของสมาชิกก่อน ยกเว้นเงินฝากสูงสุดต่อบัญชีของสมาชิกเป็นไปตามหลักเกณฑ์ที่สหกรณ์กำหนด สหกรณ์จะจ่ายโดยนำเข้าบัญชีธนาคารพาณิชย์ของสมาชิกตามที่ได้แจ้งไว้
- 5.7 ปัจจุบันปิดโครงการเงินรับฝากออมทรัพย์ทวีทรัพย์ เนื่องจากเงินรับฝากครบตามวงเงินที่กำหนด

## 6. โครงการเงินรับฝากออมทรัพย์มั่นคง (กำหนดวงเงินทั้งโครงการไม่เกิน 100 ล้านบาท)

- 6.1 เปิดบัญชีเงินฝากขั้นต่ำ 50,000.00 บาท
- 6.2 เงินฝากขั้นต่ำ 50,000.00 บาท ฝากสูงสุดไม่เกิน 10 ล้านบาท/บัญชี
- 6.3 ระยะเวลาฝากเงิน 3 ปี
- 6.4 อัตราดอกเบี้ยร้อยละ 3.00 ต่อปี (หากถอนเงินก่อนครบกำหนด สหกรณ์จ่ายดอกเบี้ยในอัตราร้อยละ 0.25 ต่อปี)
- 6.5 ต้องมีบัญชีเงินฝากออมทรัพย์สินทวิ จำนวน 1 บัญชี เพื่อรองรับดอกเบี้ยและเงินต้นครบกำหนด
- 6.6 ปรับดอกเบี้ยเงินรับฝากทุก 6 เดือน (สิ้นเดือนมีนาคม และสิ้นเดือนกันยายนของทุกปี) สหกรณ์จ่ายดอกเบี้ยและคืนเงินต้นครบกำหนด โดยนำเข้าบัญชีเงินฝากออมทรัพย์สินทวิของสมาชิกก่อน ยกเว้นเงินฝากสูงสุดต่อบัญชีของสมาชิกเป็นไปตามหลักเกณฑ์ที่สหกรณ์กำหนด สหกรณ์จะจ่ายโดยนำเข้าบัญชีธนาคาร

ตามประกาศนายทะเบียนสหกรณ์ ว่าด้วยการรับจดทะเบียนข้อบังคับเกี่ยวกับสมาชิกสมทบของสหกรณ์ พ.ศ.2563 ประกาศ ณ วันที่ 18 มีนาคม 2563 นั้น ได้กำหนดสิทธิในการฝากเงินของสมาชิกสมทบ มีผลทำให้สหกรณ์ได้รับฝากเงินเพิ่มจากสมาชิกสมทบบุคคลภายนอก ตั้งแต่วันที่ 3 กันยายน 2563 เป็นต้นไป หากสมาชิกสมทบบุคคลภายนอก สามารถยืนยันความสัมพันธ์กับสมาชิกสามัญได้ สามารถแจ้งความประสงค์ขอแก้ไขเปลี่ยนแปลงข้อมูลพร้อมแบบเอกสารที่เกี่ยวข้อง

สมาชิกสมทบบุคคลภายนอก คือ บุคคลที่ไม่ได้มีความสัมพันธ์เป็น บิดา มารดา บุตร คู่สมรส กับสมาชิกสามัญของสหกรณ์ และมีได้เป็นสมาชิกสมทบ นย., สมาชิกสมทบ รร.นย. และสมาชิกสมทบ รพ.สมเด็จพระนางเจ้าสิริกิติ์ฯ

## ด้านการจ่ายเงินปันผลและเงินเฉลี่ยคืน

### เงินปันผล

1. จ่ายไม่เกินร้อยละ 10 ต่อปี (ตามที่กฎหมายกำหนด) ของค่าหุ้นที่ชำระแล้วของสมาชิกแต่ละคน
2. การคำนวณเงินปันผลให้คิดตามส่วนของระยะเวลาในการคำนวณเงินปันผล ถ้าชำระค่าหุ้นวันที่ 1-7 ของเดือนจะคิดเงินปันผลให้ตั้งแต่เดือนนั้น ถ้าชำระค่าหุ้นวันที่ 8 - วันสิ้นเดือนจะคิดเงินปันผลให้ในเดือนถัดไป

### เงินเฉลี่ยคืน

1. คิดจากยอดรวมของดอกเบี้ยวเงินกู้ในรอบปี ตามอัตราที่คณะกรรมการฯ จะพิจารณาเห็นสมควร ในแต่ละปีบัญชี

2. สมาชิกที่ผิดนัดการชำระหนี้ไม่ว่าต้นเงินหรือดอกเบี้ยวในปีใด จะไม่ได้รับเงินเฉลี่ยคืนสำหรับปีนั้น

### การรับเงินปันผลและเงินเฉลี่ยคืน (สมาชิกต้องแจ้งความประสงค์เปลี่ยนแปลงภายในวันที่ 30 ก.ย.ของทุกปี)

1. โอนเงินเข้าบัญชีธนาคารที่สมาชิกขอเปลี่ยนแปลง (ธนาคารพาณิชย์ทุกธนาคาร ที่มีเลขบัญชี 10 หลักเท่านั้น)
2. โอนเข้าบัญชีเงินฝากออมทรัพย์ สอ.นย.
3. กรณีเป็นสมาชิก สสอท. และ สส.ชสอ. สมาชิกสามารถนำเงินปันผลและเงินเฉลี่ยคืนเข้าบัญชีเงินฝากออมทรัพย์เพื่ออุปโภคบริโภคได้





## สวัสดิการต่าง ๆ สำหรับสมาชิก

### 1. สวัสดิการเพื่อรับขวัญทายาทใหม่ของสมาชิก

สหกรณ์จะจ่ายเป็นเงิน 1,500.00 บาท ต่อทายาทใหม่ 1 คน สมาชิกขอรับสวัสดิการภายใน 60 วัน นับตั้งแต่วันที่เกิดบุตรของสมาชิก โดยแนบเอกสารดังนี้

1. สำเนาทะเบียนบ้านสมาชิก และบุตร
2. สำเนาสูติบัตร
3. สำเนาทะเบียนสมรส
4. สำเนาบัตรประชาชนของสมาชิก
5. สำเนาบัญชีธนาคาร
6. เสนอรายงานผ่านผู้บังคับบัญชาต้นสังกัด ระดับ ผบ.พัน. หรือเทียบเท่า

### 2. สวัสดิการเงินช่วยเหลือค่ารักษาพยาบาลแก่สมาชิก

สหกรณ์จะช่วยเหลือค่ารักษาพยาบาลให้สมาชิกที่เข้ารับการรักษาเป็นคนไข้ในของสถานพยาบาล อัตราคืนละ 300.00 บาท แต่ไม่เกิน 1,500.00 บาท/ครั้ง ปีละไม่เกิน 3 ครั้ง ขอรับสวัสดิการภายใน 60 วัน นับตั้งแต่วันที่ออกจากสถานพยาบาล โดยแนบเอกสารดังนี้

1. หลักฐานใบรับรองแพทย์ หรือใบเสร็จรับเงิน และระบุระยะเวลาให้ชัดเจน
2. เสนอรายงานผ่านผู้บังคับบัญชาต้นสังกัด ระดับ ผบ.พัน. หรือเทียบเท่า



### 3. สวัสดิการเงินเยี่ยมสมาชิกที่บาดเจ็บจากการปฏิบัติหน้าที่ในเวลาเหตุฉุกเฉิน

สหกรณ์จะจ่ายเงินเยี่ยมสมาชิกที่บาดเจ็บจากการปฏิบัติหน้าที่ในเวลาเหตุฉุกเฉินที่เข้ารับการรักษาพยาบาล เป็นคนไข้ในของสถานพยาบาลติดต่อกันไม่น้อยกว่า 7 วัน รายละ 2,000.00 บาท

### 4. สวัสดิการทุนการศึกษาบุตรสมาชิก

คุณสมบัติทั่วไป

ต้องเป็นสมาชิกมาแล้วไม่น้อยกว่า 1 ปี นับถึงวันที่ประกาศรับสมัคร ไม่เคยผิดนัดชำระหนี้ในปีที่ขอรับทุนสมาชิก 1 คน ขอรับทุนได้ปีละ 1 ประเภท ประเภทละ 1 ทุน และไม่เกิน 2 ปี ติดต่อกัน กรณีบิดา และมารดา เป็นสมาชิกมีสิทธิขอรับทุนในปีนั้นเพียงคนเดียว กรณี บิดา มารดา หย่าขาดจากการสมรส และได้แบ่งแยกการปกครองดูแลบุตรแต่ละคน ให้มีสิทธิขอรับทุนสำหรับบุตรที่อยู่ในการปกครองดูแลของตนเอง สมาชิกเสนอขอรับทุนโดยตรงที่ สอ.นย. ทุนการศึกษาบุตรสมาชิกแบ่งเป็น 2 ประเภท

ประเภททุนส่งเสริมการศึกษา (พิจารณาสมาชิกที่มีรายได้น้อยโดยถือตามเงินได้รายเดือน)

ระดับอนุบาล	2,000.00 บาท	ระดับประถมศึกษา	2,500.00 บาท
ระดับมัธยมศึกษา	3,000.00 บาท	ระดับ ปวช.	3,500.00 บาท
ระดับ ปวส. และปริญญาตรี	4,000.00 บาท		

ประเภททุนเรียนดี (พิจารณาโดยใช้ผลการศึกษาเฉลี่ย 1 ปีการศึกษาก่อนปีที่ขอรับทุนฯ)

ระดับประถมศึกษา	3,500.00 บาท	ระดับมัธยมศึกษา	4,000.00 บาท
ระดับ ปวช.	4,500.00 บาท	ระดับ ปวส. และปริญญาตรี	5,000.00 บาท



## 5. สวัสดิการสงเคราะห์สมาชิกผู้ประสบภัยพิบัติต่าง ๆ

การสงเคราะห์สมาชิกผู้ประสบภัยพิบัติต่าง ๆ เช่น ประสบอัคคีภัย, วัตภัย, อุทกภัย และ ธรณีพิบัติภัย เสนอรายงานผ่านผู้บังคับบัญชาต้นสังกัด ระดับ ผบ.พัน. หรือเทียบเท่า ภายใน 120 วัน นับจากวันที่ประสบภัยพิบัติ มูลค่าความเสียหายตั้งแต่ 30,000.00 บาท ขึ้นไป ให้การสงเคราะห์รายละ 4,000.00 บาท

หลักฐานที่ประกอบคำขอยื่นรับเงินสงเคราะห์ ดังนี้

1. บันทึกของเจ้าพนักงานสอบสวน หรือรายการประเมินความเสียหายจากเจ้าพนักงานปกครองท้องถิ่น
2. หลักฐานแสดงกรรมสิทธิ์ทรัพย์สินที่สูญหาย หรือเสียหาย
3. คำรับรองจาก ผบ.พัน. หรือเทียบเท่า
4. ภาพถ่ายทรัพย์สินที่เสียหาย
5. หลักฐานแสดงว่าทรัพย์สินที่เสียหายเป็นสินสมรส



## 6. สวัสดิการเพื่อบำเหน็จสมาชิก

จ่ายให้สมาชิกที่เกษียณอายุ หรือลาออกจากราชการ หรือลาออกจากงาน โดยมีอายุการเป็นสมาชิกติดต่อกันไม่น้อยกว่า 10 ปี วิธีการคำนวณเงินสวัสดิการ ดังนี้

1. ปีที่ 10 – 20 จำนวนให้ปีละ 100.00 บาท
2. ปีที่ 21 – 30 จำนวนให้ปีละ 150.00 บาท
3. ปีที่ 31 ขึ้นไป จำนวนให้ปีละ 200.00 บาท สูงสุดไม่เกิน 5,000.00 บาท

เสนอรายงานขอรับเงินสวัสดิการได้ภายใน 1 ปี นับตั้งแต่วันที่มิคำสั่งฯ



## 7. สวัสดิการของขวัญปีใหม่สมาชิก

ในวันขึ้นปีใหม่แต่ละปี สอ.นย. จะจ่ายเงินสวัสดิการเนื่องในวันขึ้นปีใหม่ เป็นเงินสด หรือโอนเข้าบัญชีเงินฝากของสมาชิก หรือซื้อสิ่งของให้แก่สมาชิก จำนวนเงินเป็นไปตามมติที่ประชุมคณะกรรมการดำเนินการ

## 8. สวัสดิการกรณีบุคคลในครอบครัวของสมาชิกเสียชีวิต

1. บิดา, มารดา, คู่สมรส, บุตร ยกเว้นบุตรบุญธรรม เสียชีวิต ช่วยเหลือค่าจัดการศพ 1,500.00 บาท
2. จ่ายเพิ่มกรณีจัดพวงหรีดในนาม สอ.นย. ไม่เกิน 1,000.00 บาท (มีใบเสร็จรับเงินและภาพถ่ายพวงหรีด)
3. เสนอรายงานผ่านผู้บังคับบัญชาต้นสังกัด ระดับ ผบ.พัน. หรือเทียบเท่า ภายใน 60 วัน นับจากวันที่เสียชีวิต หากพันกำหนดให้ถือว่าสละสิทธิ์



## 9. สวัสดิการสำหรับสมาชิกสมทบเสียชีวิต

1. ช่วยเหลือค่าจัดการศพ 1,500.00 บาท
2. จ่ายเพิ่มกรณีจัดพวงหรีดในนาม สอ.นย. ไม่เกิน 1,000.00 บาท (มีใบเสร็จรับเงินและภาพถ่ายพวงหรีด)
3. ผู้รับโอนประโยชน์แจ้งความจำนง ภายใน 60 วัน นับจากวันที่เสียชีวิต หากพันกำหนดให้ถือว่าสละสิทธิ์

## 10. สวัสดิการเงินสงเคราะห์พิเศษเพื่อช่วยเหลือผู้ค้าประกัน

สหกรณ์จ่ายเงินสงเคราะห์พิเศษร้อยละ 50 ของจำนวนเงินค่าหุ้นของผู้กู้ ณ วันที่สหกรณ์โอนหนี้ให้แก่ผู้ค้าประกัน แต่ไม่เกิน 50,000.00 บาท และไม่เกินหนี้สินคงเหลือหลังจากนำเงินค่าหุ้น เงินฝากและสิทธิเรียกร้องที่ผู้กู้ หรือบุคคลในครอบครัว หรือทายาทมีอยู่ในสหกรณ์ รวมถึงเงินประกันชีวิต หรือเงินประกันหนี้ หรือเงินสงเคราะห์จากสมาคมฌาปนกิจสงเคราะห์สมาชิกสหกรณ์ออมทรัพย์ทหาร และ/หรือสมาคมฌาปนกิจสงเคราะห์สหกรณ์สมาชิกของชุมนุมสหกรณ์ออมทรัพย์แห่งประเทศไทย มาหักชำระหนี้แล้ว

## 11. สวัสดิการเพื่อสงเคราะห์กรณีสมาชิกเสียชีวิต

จำนวนปีที่เป็สมาชิก	เงินสงเคราะห์จัดการศพสมาชิก	เงินสงเคราะห์ครอบครัวสมาชิกที่เสียชีวิต
1. น้อยกว่า 3 ปี	10,000.00 บาท	20,000.00 บาท
2. ตั้งแต่ 3 ปี แต่ไม่ถึง 7 ปี		40,000.00 บาท
3. ตั้งแต่ 7 ปี แต่ไม่ถึง 13 ปี		60,000.00 บาท
4. ตั้งแต่ 13 ปีขึ้นไป		ตามจำนวนปีที่เป็สมาชิกปีละ 5,000.00 บาท แต่ไม่เกิน 120,000.00 บาท

(ผู้รับโอนประโยชน์ติดต่อขอรับสวัสดิการที่ สอ.นย. ภายใน 60 วัน)

**จ่ายเพิ่ม** (ผู้รับโอนประโยชน์ติดต่อขอสวัสดิการภายใน 120 วัน)

1. “เสียชีวิตจากการปฏิบัติหน้าที่ในเวลาฉุกเฉิน” จ่ายเงินสงเคราะห์ เพิ่ม 30,000.00 บาท
2. “เสียชีวิตสืบเนื่องจากการปฏิบัติหน้าที่ในเวลาฉุกเฉิน” จ่ายเงินสงเคราะห์ เพิ่ม 15,000.00 บาท

**หมายเหตุ** กรณีสมาชิกเสียชีวิตก่อนครบกำหนดเวลาแจ้งความจำนงขอรับสิทธิ ให้ผู้รับโอนประโยชน์ หรือทายาทแจ้งความจำนงขอรับสวัสดิการแทน ภายในเวลาที่กำหนด ดังนี้

1. สวัสดิการเพื่อรับขวัญทายาทใหม่ของสมาชิก
2. สวัสดิการเพื่อบำเหน็จสมาชิก
3. สวัสดิการกรณีบุคคลในครอบครัวของสมาชิกเสียชีวิต
4. สวัสดิการเงินช่วยเหลือค่ารักษาพยาบาลแก่สมาชิก



12. สวัสดิการเงินสงเคราะห์เพื่อการดำรงชีพแก่สมาชิกทุพพลภาพถาวรสิ้นเชิงหรือสูญเสียอวัยวะ

เหตุสูญเสีย	อายุการเป็นสมาชิก		
	น้อยกว่า 3 ปี	ตั้งแต่ 3 ปี แต่ไม่ถึง 7 ปี	ตั้งแต่ 7 ปี ขึ้นไป
<b>ในเวลาปกติ</b> (สมาชิก หรือผู้รับมอบอำนาจ หรือผู้อนุบาลติดต่อขอรับสวัสดิการภายใน 60 วัน)			
1. ทุพพลภาพถาวรสิ้นเชิง	10,000.00 บาท	20,000.00 บาท	30,000.00 บาท
2. บาดเจ็บ, เจ็บป่วยจนสูญเสียอวัยวะ			
- แขนขาดข้างหนึ่ง (เหนือข้อมือขึ้นไป)	6,000.00 บาท	12,000.00 บาท	18,000.00 บาท
- ขาขาดข้างหนึ่ง (เหนือข้อเท้าขึ้นไป)	5,000.00 บาท	10,000.00 บาท	15,000.00 บาท
- ตาบอดข้างหนึ่ง	5,000.00 บาท	10,000.00 บาท	15,000.00 บาท
- สูญเสียอวัยวะสืบพันธุ์	8,000.00 บาท	16,000.00 บาท	24,000.00 บาท
- หูหนวกข้างหนึ่ง	5,000.00 บาท	10,000.00 บาท	15,000.00 บาท
- สูญเสียอวัยวะหลายส่วน เมื่อรวมกัน	10,000.00 บาท	20,000.00 บาท	30,000.00 บาท
- สมาชิกรับเงินสงเคราะห์ในข้อ 1. แล้ว หมดสิทธิรับเงินสงเคราะห์ในข้อ 2.			
* สมาชิกรับเงินสงเคราะห์ในข้อ 2. แล้วหากต่อมาเป็นผู้ทุพพลภาพถาวรสิ้นเชิงยังมีสิทธิรับเงินสงเคราะห์เพิ่มในข้อ 1.	10,000.00 บาท	20,000.00 บาท	30,000.00 บาท
<b>ในเวลาฉุกเฉินจ่ายเพิ่ม</b> (สมาชิก หรือผู้รับมอบอำนาจ หรือผู้อนุบาล ติดต่อขอรับสวัสดิการภายใน 120 วัน)			
1. ทุพพลภาพถาวรสิ้นเชิง หรือสูญเสียอวัยวะจากการปฏิบัติหน้าที่ในเวลาเหตุฉุกเฉิน จ่ายเงินสงเคราะห์เพิ่ม 20,000.00 บาท			
2. ทุพพลภาพถาวรสิ้นเชิง หรือสูญเสียอวัยวะสืบเนื่องจากการปฏิบัติหน้าที่ในเวลาเหตุฉุกเฉิน จ่ายเงินสงเคราะห์เพิ่ม 10,000.00 บาท			



สหกรณ์ออมทรัพย์นาวิกโยธิน จำกัด เป็นศูนย์ประสานงาน  
สมาคมฌาปนกิจสงเคราะห์สมาชิกสหกรณ์ออมทรัพย์ทหาร (สสอท.) และ  
สมาคมฌาปนกิจสงเคราะห์สหกรณ์สมาชิกของชุมนุมสหกรณ์ออมทรัพย์แห่งประเทศไทย (สส.ชสอ.)

#### วัตถุประสงค์ของสมาคมฌาปนกิจสงเคราะห์ฯ

1. เพื่อสงเคราะห์ในการจัดการศพและช่วยเหลือครอบครัวสมาชิก
2. เพื่อสร้างหลักประกัน และแบ่งเบาภาระผู้ค้าประกันของสมาชิกสหกรณ์ออมทรัพย์

#### หน้าที่ของศูนย์ประสานงาน สอ.นย.

1. ดำเนินการประชาสัมพันธ์การรับสมัครสมาชิกตามประกาศหรือหลักเกณฑ์ที่สมาคมกำหนด
2. อำนวยความสะดวกในการรับสมัครสมาชิกสมาคมให้เป็นไปตามข้อบังคับของสมาคม
3. ดำเนินการรวบรวมเงินค่าสมัคร ค่าบำรุงรายปี และเงินสงเคราะห์ล่วงหน้าจากสมาชิกเพื่อนำส่งสมาคม
4. อื่น ๆ ตามที่สมาคมจะประสานหรือร้องขอ และมอบหมาย

#### ประโยชน์ของการเป็นสมาชิกสมาคมฌาปนกิจสงเคราะห์ฯ

การดำเนินชีวิตในปัจจุบัน ต้องประสบกับปัญหาต่าง ๆ อันเนื่องมาจากสภาพทางสังคมและสิ่งแวดล้อม ความเดือดร้อนย่อมเกิดขึ้นได้ทุกเมื่อ อุบัติเหตุ การเจ็บป่วย อาชญากรรม อันจะนำมาซึ่งความสูญเสีย และส่งผลกระทบต่อบุคคลในครอบครัว ดังนั้น เพื่อรองรับความเสี่ยงที่อาจเกิดขึ้น สร้างความอุ่นใจให้กับครอบครัว และไม่เป็นการกระทบกับคนที่คุณรักสามารถดำรงชีวิตอย่างมีความสุข จึงควรสมัครเป็นสมาชิกสมาคมฌาปนกิจสงเคราะห์ (สสอท., สส.ชสอ.) เนื่องจากหากวาระสุดท้ายของสมาชิกมาถึง ทายาท หรือผู้รับเงินสงเคราะห์ จะได้รับเงินจำนวนหนึ่ง เพื่อนำไปใช้จ่ายในสิ่งที่จำเป็นประโยชน์กับครอบครัว หรือในกรณีที่มีภาระหนี้สินกับสหกรณ์จะสามารถชำระหนี้ดังกล่าวได้ โดยไม่ต้องนำเงินส่วนอื่น ๆ มาหักชำระหนี้





## สมาคมฯ ปกป้องสงเคราะห์สมาชิกสหกรณ์ออมทรัพย์ทหาร (สสอท.)

### ประวัติความเป็นมา

สมาคมฯ ปกป้องสงเคราะห์สมาชิกสหกรณ์ออมทรัพย์ทหาร ได้จดทะเบียนเป็นสมาคมฯ ปกป้องสงเคราะห์ตามความในมาตรา 11 แห่งพระราชบัญญัติการดำเนินกิจการของสมาคมฯ พ.ศ.2545 เมื่อวันที่ 14 กุมภาพันธ์ 2554 เพื่อสร้างสวัสดิการอันเป็นประโยชน์ให้กับสมาชิก และครอบครัวของสมาชิกในกรณี que เสียชีวิต

### ที่ตั้งสำนักงานและเวลาเปิดทำการ

สำนักงานของสมาคมฯ ตั้งอยู่เลขที่ 124/125 (หมู่บ้านนนทรี 5) หมู่ 2 ถนนนครินทร์ ตำบล บางสีทอง อำเภอบางกรวย จังหวัดนนทบุรี 11130 โทรศัพท์ 0 2496 1056, 0 2403 1553 และ 0 2403 1554 โทรสาร 0 2496 1057 เปิดทำการวันจันทร์ – ศุกร์ ระหว่างเวลา 0830 – 1630 ข้อมูลเพิ่มเติม [www.ca-comil.com](http://www.ca-comil.com)

### คุณสมบัติของสมาชิกสามัญ

1. เป็นสมาชิกประเภทสามัญของสหกรณ์ออมทรัพย์
2. ไม่เป็นบุคคลล้มละลาย หรือเป็นบุคคลไร้ความสามารถ
3. มีสุขภาพสมบูรณ์แข็งแรง ณ วันสมัคร
4. มีอายุตามประกาศของสมาคมฯ

### คุณสมบัติของสมาชิกวิสามัญ

1. เป็นบิดา มารดา คู่สมรส หรือบุตรโดยชอบด้วยกฎหมายที่บรรลุนิติภาวะ พี่น้องร่วมบิดา มารดาเดียวกัน พี่น้องร่วมบิดาหรือมารดาเดียวกันของสมาชิกสามัญ
2. ไม่เป็นบุคคลล้มละลาย หรือเป็นบุคคลไร้ความสามารถ
3. มีสุขภาพสมบูรณ์แข็งแรง ณ วันสมัคร
4. มีอายุตามประกาศของสมาคมฯ

### หลักฐานการสมัครเป็นสมาชิก

#### ผู้สมัคร

1. สำเนาบัตรประจำตัวประชาชน หรือสำเนาบัตรข้าราชการ
2. สำเนาทะเบียนบ้าน
3. เอกสารเปลี่ยนแปลงชื่อ – สกุล (ถ้ามี)
4. สำเนาทะเบียนสมรส (กรณีผู้สมัครเป็นคู่สมรสของสมาชิกสามัญ)
5. ใบรับรองแพทย์แผนปัจจุบันชั้นหนึ่ง (แบบ สสอท.2) จากโรงพยาบาลของรัฐพร้อมประทับตรา (ต้องสรุปความเห็นแพทย์ว่า “สุขภาพสมบูรณ์แข็งแรง” “สุขภาพสมบูรณ์” “สุขภาพแข็งแรง”)
6. สำเนาหน้าบัญชีสมุดเงินฝากธนาคารทหารไทยธนชาติ จำกัด (มหาชน) ประเภทออมทรัพย์

## ผู้รับเงินสงเคราะห์

1. สำเนาบัตรประจำตัวประชาชน
2. สำเนาทะเบียนบ้าน
3. เอกสารเปลี่ยนแปลงชื่อ – สกุล (ถ้ามี)
4. สำเนาทะเบียนสมรส กรณีมอบเงินสงเคราะห์ให้คู่สมรส

## เงินค่าสมัคร เงินค่าบำรุง และเงินสงเคราะห์ล่วงหน้า

1. ผู้สมัครเข้าเป็นสมาชิก ต้องชำระเงินค่าสมัคร ค่าบำรุง และเงินสงเคราะห์ล่วงหน้า ณ วันที่สมัคร ตามประกาศของสมาคมฯ
2. สมาชิกสมาคมฯ ต้องชำระเงินสงเคราะห์ล่วงหน้าประจำปี ในช่วงเดือน พ.ย. และ ธ.ค. ของทุกปี หรือตามประกาศของสมาคมฯ

## วิธีการชำระเงินต่ออายุสมาชิกภาพ

1. ชำระด้วยตนเอง ณ ศูนย์ประสานงาน สอ.นย.
2. ชำระด้วยวิธีหักจากเงินปันผลและเฉลี่ยคืน
3. ชำระด้วยวิธีหักจากเงินได้รายเดือน
4. ชำระด้วยวิธีหักจากเงินฝากในบัญชีเงินฝากออมทรัพย์ (เงินสงเคราะห์มาปนกิจ)

## การจ่ายเงินสงเคราะห์ครอบครัวและค่าจัดการศพกรณีสมาชิกเสียชีวิต

เมื่อสมาชิกเสียชีวิต จะได้รับเงินสงเคราะห์ครอบครัว ประมาณ 600,000.00 บาท (จำนวนสมาชิก x อัตรารายศพ) หักค่าบริหารสมาคมตามกฎหมาย ร้อยละ 4 ของเงินสงเคราะห์ครอบครัว ส่วนเงินสงเคราะห์ที่เหลือ จ่ายให้แก่บุคคลที่สมาชิกแสดงเจตนาให้เป็นผู้รับเงินสงเคราะห์ โดยผู้รับเงินสงเคราะห์ที่มีสิทธิขอรับเงินส่วนแรกเพื่อจัดการศพสมาชิก เป็นเงิน 100,000.00 บาท สำหรับเงินสงเคราะห์ส่วนที่เหลือจะได้รับภายใน 90 วัน

## หลักฐานประกอบการขอรับเงินสงเคราะห์สมาชิก

1. สำเนาใบมรณบัตรของสมาชิกที่เสียชีวิต
2. หนังสือรับรองการตายจากโรงพยาบาล (กรณีเสียชีวิตที่โรงพยาบาล)
3. สำเนาบัตรประจำตัวประชาชนผู้เสียชีวิต
4. สำเนาทะเบียนบ้านของสมาชิกที่เสียชีวิต (ประทับ “ตาย”)
5. สำเนาบัตรประจำตัวประชาชน และสำเนาทะเบียนบ้านของผู้รับเงินสงเคราะห์ (ทุกคน)
6. สำเนาหน้าสมุดบัญชีธนาคารทหารไทยธนชาติ จำกัด (มหาชน) ของผู้รับเงินสงเคราะห์ (ทุกคน)
7. สำเนาทะเบียนสมรส หรือสำเนาใบเปลี่ยนแปลง ชื่อ หรือสกุล (ถ้ามี)



## สมาคมอาปนกิจสงเคราะห์สหกรณ์สมาชิกของชุมนุมสหกรณ์ออมทรัพย์แห่งประเทศไทย (สส.ชสอ.)

### ประวัติความเป็นมา

สมาคมอาปนกิจสงเคราะห์สหกรณ์สมาชิกของชุมนุมสหกรณ์ออมทรัพย์แห่งประเทศไทย (สส.ชสอ.) ได้จดทะเบียนเป็นสมาคมอาปนกิจสงเคราะห์ตามความในมาตรา 11 แห่งพระราชบัญญัติการอาปนกิจสงเคราะห์ พ.ศ.2545 เมื่อวันที่ 14 กุมภาพันธ์ 2554 เพื่อสร้างสวัสดิการอันเป็นประโยชน์ให้กับสมาชิก และครอบครัวของสมาชิกสหกรณ์ออมทรัพย์ทั่วประเทศ ทุกสาขาอาชีพในกรณีที่เสียชีวิต

### ที่ตั้งสำนักงานและเวลาเปิดทำการ

สำนักงานของสมาคมฯ ตั้งอยู่ที่ อาคารสวัสดิการอาปนกิจสงเคราะห์สหกรณ์ออมทรัพย์ไทย (สส.ชสอ.) เลขที่ 199/8 หมู่ 2 ถนนนครอินทร์ ตำบลบางสีทอง อำเภอบางกรวย จังหวัดนนทบุรี 11130 โทรศัพท์ 0 2496 1048 โทรสาร. 0 2496 1253 เปิดทำการวันจันทร์ – ศุกร์ ระหว่างเวลา 0830 - 1630

### คุณสมบัติของสมาชิกสามัญ

1. เป็นสมาชิกประเภทสามัญของสหกรณ์ออมทรัพย์ที่เป็นสมาชิกของ ชสอ.
2. เป็นผู้บรรลุนิติภาวะ
3. ไม่เป็นบุคคลล้มละลาย หรือเป็นคนไร้ความสามารถ
4. มีสุขภาพสมบูรณ์แข็งแรง ณ วันสมัคร
5. มีอายุตามประกาศของสมาคมฯ

### คุณสมบัติของสมาชิกสมทบ

1. เป็นบิดา มารดา หรือคู่สมรส หรือบุตรโดยชอบด้วยกฎหมายที่บรรลุนิติภาวะของสมาชิกสามัญ
2. ไม่เป็นบุคคลล้มละลาย หรือเป็นคนไร้ความสามารถ
3. มีสุขภาพสมบูรณ์แข็งแรง ณ วันสมัคร
4. มีอายุตามประกาศของสมาคมฯ

### หลักฐานการสมัครเป็นสมาชิก

#### ผู้สมัคร

1. สำเนาบัตรประจำตัวประชาชน หรือสำเนาบัตรข้าราชการ
2. สำเนาทะเบียนบ้าน
3. เอกสารเปลี่ยนแปลงชื่อ – สกุล (ถ้ามี)
4. สำเนาทะเบียนสมรส (กรณีผู้สมัครเป็นคู่สมรสของสมาชิกสามัญ)
5. ใบรับรองแพทย์ออกโดยโรงพยาบาลของรัฐ หรือสถานพยาบาลของรัฐ มีอายุไม่เกิน 30 วัน นับถึงวันที่สมัคร
6. สำเนาหน้าบัญชีสมุดเงินฝากธนาคารทหารไทยธนชาติ จำกัด (มหาชน) ประเภทออมทรัพย์
7. หลักฐานอื่นตามที่สมาคมกำหนด



## ผู้รับเงินสงเคราะห์

1. สำเนาบัตรประจำตัวประชาชน
2. สำเนาทะเบียนบ้าน
3. เอกสารเปลี่ยนแปลงชื่อ – สกุล (ถ้ามี)
4. สำเนาทะเบียนสมรส กรณีมอบเงินสงเคราะห์ให้คู่สมรส

## เงินค่าสมัคร เงินค่าบำรุง และเงินสงเคราะห์ล่วงหน้า

1. ผู้สมัครเข้าเป็นสมาชิก ต้องชำระเงินค่าสมัคร ค่าบำรุง และเงินสงเคราะห์ล่วงหน้า ณ วันที่สมัคร ตามประกาศของสมาคมฯ
2. สมาชิกสมาคมฯ ต้องชำระเงินสงเคราะห์ล่วงหน้าประจำปี ในช่วงเดือน พ.ย. และ ธ.ค. ของทุกปี หรือตามประกาศของสมาคมฯ

## วิธีการชำระเงินต่ออายุสมาชิกภาพ

1. ชำระด้วยตนเอง ณ ศูนย์ประสานงาน สอ.นย.
2. ชำระด้วยวิธีหักจากเงินปันผลและเฉลี่ยคืน
3. ชำระด้วยวิธีหักจากเงินได้รายเดือน
4. ชำระด้วยวิธีหักจากเงินฝากในบัญชีเงินฝากออมทรัพย์ (เงินสงเคราะห์ฌาปนกิจ)

## การจ่ายเงินสงเคราะห์ครอบครัวและค่าจัดการศพกรณีสมาชิกเสียชีวิต

เมื่อสมาชิกเสียชีวิต จะได้รับเงินสงเคราะห์ครอบครัว ประมาณ 600,000.00 บาท (จำนวนสมาชิก x อัตรารายศพ) หักค่าบริหารสมาคมตามกฎหมาย ร้อยละ 4 ของเงินสงเคราะห์ครอบครัว ส่วนเงินสงเคราะห์ที่เหลือจ่ายให้แก่บุคคลที่สมาชิกแสดงเจตนาให้เป็นผู้รับเงินสงเคราะห์ โดยผู้รับเงินสงเคราะห์ที่มีสิทธิขอรับเงินส่วนแรกเพื่อจัดการศพสมาชิก (10%) เป็นเงิน 60,000.00 บาท สำหรับเงินสงเคราะห์ส่วนที่เหลือจะได้รับภายใน 90 วัน

## หลักฐานประกอบการขอรับเงินสงเคราะห์สมาชิก

1. สำเนาใบมรณบัตรของสมาชิกที่เสียชีวิต
2. หนังสือรับรองการตายจากโรงพยาบาล (กรณีเสียชีวิตที่โรงพยาบาล)
3. สำเนาบัตรประจำตัวประชาชนผู้เสียชีวิต
4. สำเนาทะเบียนบ้านของสมาชิกที่เสียชีวิต (ประทับ “ตาย”)
5. สำเนาบัตรประจำตัวประชาชน และสำเนาทะเบียนบ้านของผู้รับเงินสงเคราะห์ (ทุกคน)
6. สำเนาหน้าสมุดบัญชีธนาคารทหารไทยธนชาติ จำกัด (มหาชน) ของผู้รับเงินสงเคราะห์ (ทุกคน)
7. สำเนาทะเบียนสมรส หรือสำเนาใบเปลี่ยนแปลง ชื่อ หรือสกุล (ถ้ามี)



**รายชื่อสมาชิกเสียชีวิตประจำปีงบประมาณ 2568**

ลำดับ	เลขสมาชิก สหกรณ์	ชื่อ-สกุล	วันที่ เสียชีวิต	สสอท.	สส.ชสอ.
1	00570	ร.ต.ภิญโญ โพธิ์เตี้ย	29 ต.ค.67	628,678.05	600,000
2	วิสามัญ	นายวิฑูรย์ แก้วบุรี	25 พ.ย.67	328,500.60	-
3	00315	ร.อ.ดาวเรือง อายุเจริญ	13 ธ.ค.67	628,500.60	600,000
4	07398	ร.อ.ศุภเกียรติ ศุภกา	24 ธ.ค.67	628,079.40	-
5	05615	ร.อ.อมรศักดิ์ ผลมาก	29 ม.ค.68	628,603.80	600,000
6	05120	ร.ต.บุญมี บุญแทน	12 มี.ค.68	626,106.25	-
7	02092	น.ต.ปัญญาธิช อินทร์จันทร์	26 เม.ย.68	626,565.25	-
8	00631	น.ต.วิรัช โรจนชัย	30 เม.ย.68	626,565.25	600,000
9	01009	พ.จ.ต.อำนาจ ศรีประสิทธิ์	30 เม.ย.68	626,656.25	600,000
10	04577	พล.ร.ท.นิทัศน์ เพ็ชรน้อย	10 พ.ค.68	626,656.25	600,000
11	14676	พ.จ.อ.วิโรจน์ พ่วงบัลลังก์	28 เม.ย.68	626,656.25	600,000
12	00403	ร.ต.เมธี เปลี่ยนสินชัย	26 เม.ย.68	626,656.25	-
13	01217	ร.ท.กุลชาคร ไผ่ล้อม	15 มิ.ย.68	627,618.75	-
14	วิสามัญ	นางอุไร ศรีสดสุข	15 พ.ค.68	627,618.75	600,000
15	00785	พ.จ.ต.ธันวา สืบญาติ	23 ก.ค.68	628,402.50	-
16	00430	น.ท.ประภาช สุวรรณวิทย์	13 มิ.ย.68	627,962.50	600,000
17	04151	พ.จ.อ.พนม จำปาวงษ์	2 พ.ค.68	627,962.50	600,000
18	15687	จ.อ.ฤกษ์ศิลป์ มีโชคสม	26 ก.ค.68	628,402.50	รอประกาศจากสมาคมฯ
19	01736	พ.จ.อ.อำนาจ กรเกษม	15 ส.ค.68	626,487.30	รอประกาศจากสมาคมฯ
20	05512	พ.จ.ต.ทวีศักดิ์ ปลงไสว	19 ก.ย.68	รอประกาศจากสมาคมฯ	รอประกาศจากสมาคมฯ

คณะกรรมการดำเนินการ ชุดที่ 31



พล.ร.ต.ทวี วงศ์วาน



น.อ.บุญเกิด มุลละกัน  
รองประธานกรรมการ



พล.ร.ต.วงศ์ดนัย ปานนิม  
รองประธานกรรมการ



น.อ.บุญมี แก้วสง่า  
กรรมการ



พล.ร.ต.สุบรร ดีนอก  
กรรมการ



น.อ.เทพประทาน แข่งเจริญ  
กรรมการ



น.อ.ประดิษฐ์ บางจัน  
กรรมการ



น.อ.จักรกรรช ศิริรักษ์  
กรรมการและเลขานุการ



น.อ.ปณต มีมอญ  
กรรมการ



น.อ.ธนลักษณ์ นุกุลกิจ  
กรรมการ



น.อ.สุรัชย์ เบ้ารักษา  
กรรมการ



น.อ.ประสิทธิ์ชัย แก้วมณี  
กรรมการและผู้ช่วยเลขานุการ



น.ท.ประกาย ภูระหงษ์  
กรรมการและเหรัญญิก



น.ต.เกียรติศักดิ์ ฉายชวงษ์  
กรรมการและเหรัญญิก



พ.จ.อ.ประภาส ถ้วยทอง  
กรรมการ



พล.ร.ท.อภิชาติ ทรัพย์ประเสริฐ  
ที่ปรึกษากิตติมศักดิ์



พล.ร.ต.วิเชียร จันทรบุตร์  
ที่ปรึกษาด้านการลงทุน



น.อ.ประจวบ มะลิทอง  
ที่ปรึกษาด้านการบริหาร



น.อ.ทองคำ ทองคำเจริญ  
ที่ปรึกษาด้านกฎหมาย



น.อ.บรรเลง สรวมชีพ  
ที่ปรึกษาด้านการเงิน



นางสาวจันทา โปทาเมือง  
ผู้สอบบัญชีภาคเอกชน



นางสาวคณพิชญ์ ศรีสง่า  
ผู้ตรวจสอบกิจการ

# ฝ่ายจัดการ สอ.นย.



**น.อ.ปรัชญา หาญเทียม**  
ผู้จัดการ สอ.นย.



**น.ท.ภาพพจน์ กุรีโรจน์**  
รองผู้จัดการ สอ.นย.



**นางจันทร์แรม รักคุณ**  
ผู้ช่วยผู้จัดการ สอ.นย.



**น.ส.ฝนหล้า สารผล**  
ผู้ช่วยผู้จัดการ สอ.นย.

# ฝ่ายจัดการ สอ.นย.



## 5 ฝ่ายธุรการ สอ.นย.

4 3 1 2

### ฝ่ายธุรการ สอ.นย.

- |                                |                   |
|--------------------------------|-------------------|
| 1. น.ส.ณัชชรี นิธิโชติสันติสุข | หัวหน้าฝ่ายธุรการ |
| 2. นางภัทรชา วีระจิตต์         | เจ้าหน้าที่ธุรการ |
| 3. น.ส.นัทธมน ร่วมพุ่ม         | เจ้าหน้าที่ธุรการ |
| 4. นายสินทรัพย์ ทรัพย์สิน      | เจ้าหน้าที่ธุรการ |
| 5. น.ส.กาญจนา ล้วนศรี          | เจ้าหน้าที่ธุรการ |

### ฝ่ายการเงิน สอ.นย.

- |                             |                    |
|-----------------------------|--------------------|
| 1. น.ส.ภัทรภร โตประเสริฐ    | หัวหน้าฝ่ายการเงิน |
| 2. น.ส.พัชัญญา โฆษิตธนภัก   | เจ้าหน้าที่การเงิน |
| 3. น.ส.ณัฐศิณี กล้าทอง      | เจ้าหน้าที่การเงิน |
| 4. นางวิมลสิณี สติถย์เสถียร | เจ้าหน้าที่การเงิน |



## ฝ่ายการเงิน สอ.นย.

3 1 2 4

### ฝ่ายลงทุนและพัฒนาธุรกิจ สอ.นย.

- |                           |                   |
|---------------------------|-------------------|
| 1. นางตรุณี ทองหยวก       | หัวหน้าฝ่ายลงทุนฯ |
| 2. น.ส.กมลวิทย์ โลหิตอุ้น | เจ้าหน้าที่ลงทุนฯ |
| 3. น.ส.อรพรรณ รักความสุข  | เจ้าหน้าที่ลงทุนฯ |



## ฝ่ายลงทุนและพัฒนาธุรกิจ สอ.นย.

3 1 2

# ฝ่ายจัดการ สอ.นย.



ฝ่ายทะเบียนหุ้นและบัญชีเงินกู้ สอ.นย.

- |                              |                         |
|------------------------------|-------------------------|
| 1. นางดวงนภา ชุนดี           | หัวหน้าฝ่ายทะเบียนหุ้นฯ |
| 2. นางวราภรณ์ โพธิ์ขีด       | เจ้าหน้าที่ทะเบียนหุ้นฯ |
| 3. น.ส.รักขวรรณ ขยันประเสริฐ | เจ้าหน้าที่ทะเบียนหุ้นฯ |
| 4. นางกิมมวาลัญญ์ หมื่นอภัย  | เจ้าหน้าที่ทะเบียนหุ้นฯ |

## ฝ่ายทะเบียนหุ้นและบัญชีเงินกู้ สอ.นย.

2 3 1 4

ฝ่ายสินเชื่อ สอ.นย.

- |                            |                     |
|----------------------------|---------------------|
| 1. น.ส.นิภาพร ท้องแก้ว     | หัวหน้าฝ่ายสินเชื่อ |
| 2. น.ส.ธัญลักษณ์ สิมมา     | เจ้าหน้าที่สินเชื่อ |
| 3. น.ส.พนิดา ทองมาก        | เจ้าหน้าที่สินเชื่อ |
| 4. น.ส.รัจจนา ภูยานรงค์    | เจ้าหน้าที่สินเชื่อ |
| 5. น.ส.เนตรทราย บุญอาษาทอง | เจ้าหน้าที่สินเชื่อ |
| 6. น.ส.กชพร จีระนันท์พร    | เจ้าหน้าที่สินเชื่อ |



## ฝ่ายสินเชื่อ สอ.นย.

2 5 4 6 3 1

# ฝ่ายจัดการ สอ.นย.



ฝ่ายเทคโนโลยีสารสนเทศ สอ.นย.

- |                            |                              |
|----------------------------|------------------------------|
| 1. น.ส.สุวรรณณี รักคุณ     | หัวหน้าฝ่ายเทคโนโลยีสารสนเทศ |
| 2. ร.ต.สายันต์ มีสุข       | เจ้าหน้าที่เทคโนโลยีสารสนเทศ |
| 3. น.ส.พรหมทิพย์ พันธุ์จอก | เจ้าหน้าที่เทคโนโลยีสารสนเทศ |

## ฝ่ายเทคโนโลยีสารสนเทศ สอ.นย.

2

1

3

ฝ่ายบัญชี สอ.นย.

- |                                  |                  |
|----------------------------------|------------------|
| 1. น.ส.พิมพ์ชญา อธิโชติธนาศักดิ์ | หัวหน้าฝ่ายบัญชี |
| 2. นางกัญญาตา ศิริสถิตย์         | เจ้าหน้าที่บัญชี |



## ฝ่ายบัญชี สอ.นย.

2

1



นายชานี ธนบริบูรณ์พงศ์

## นิติกร สอ.นย.



เจ้าหน้าที่ประจำสาขาย่อยสงขลา



ร.ท.ธีระ นุราช  
หัวหน้าสาขาย่อย



ร.ต.จำเริญ วิเงิน  
เจ้าหน้าที่ประจำสาขาย่อย

ผู้ประสานงานสหกรณ์ประจำพื้นที่นอกพื้นที่สตูล



ร.อ.เหมประสิทธิ์ นวลประสิทธิ์กุล  
ประจำพื้นที่จังหวัดระยอง



พ.จ.อ.อำนาจ ตะกรุดเที่ยง  
ประจำพื้นที่จังหวัดจันทบุรี



จ.อ.กานูเดช วิระศักดิ์  
ประจำพื้นที่จังหวัดตราด



พ.จ.อ.พงษ์เพชร ฤทธิอินทร์  
ประจำพื้นที่จังหวัดพังงา



พ.จ.อ.เฉลิม กล้าทอง  
ประจำพื้นที่จังหวัดนราธิวาส



จ.อ.คมพศ หนูทองแก้ว  
ประจำพื้นที่จังหวัดกระบี่



พ.จ.อ.ภาราดร บัวทองบุญ  
ประจำพื้นที่กรุงเทพมหานคร

## รางวัลสมาชิกดีเด่น ประจำปี 2568

### ด้านการออม

#### หลักเกณฑ์การพิจารณา

1. อัตราส่วนการถือหุ้นรายเดือนต่อเงินได้รายเดือน
2. การฝากเงินกับสหกรณ์เป็นรายเดือนโดยการหักจากเงินได้รายเดือน
3. ระยะเวลาในการออมต่อเนื่อง
4. เงินออมสะสม



**นาวาตรี ณัฐดนัย ดิขพงษ์** ทะเบียนสมาชิก 19023

สังกัด กรมทหารราบที่ 1 กองพลนาวิกโยธิน

เป็นสมาชิก 16 สิงหาคม 2559

- เป็นสมาชิกที่ถือหุ้นตามหลักเกณฑ์สูงสุด และเมื่อรวมกับเงินฝากประจำเดือนแล้ว มีการออมเงินสูงสุดถึงร้อยละ 49.14 ของเงินได้รายเดือน



**จ่าเอก ดนุสรณ์ มะลิซ้อน** ทะเบียนสมาชิก 14950

สังกัด กองพันลาดตระเวน กองพลนาวิกโยธิน

เป็นสมาชิก 5 กุมภาพันธ์ 2552

- เป็นสมาชิกที่ถือหุ้นตามหลักเกณฑ์สูงสุด และเมื่อรวมกับเงินฝากประจำเดือนแล้ว มีการออมเงินสูงสุดถึงร้อยละ 46.54 ของเงินได้รายเดือน



**นาวาโท อภิชา ปลั่งอ่อน** ทะเบียนสมาชิก 13191

สังกัด กองพันขนส่ง กรมสนับสนุน กองพลนาวิกโยธิน

เป็นสมาชิก 30 มิถุนายน 2550

- เป็นสมาชิกที่ถือหุ้นตามหลักเกณฑ์สูงสุด และเมื่อรวมกับเงินฝากประจำเดือนแล้ว มีการออมเงินสูงสุดถึงร้อยละ 42.87 ของเงินได้รายเดือน

## รางวัลสมาชิกดีเด่น ประจำปี 2568

### ด้านการสนับสนุนช่วยเหลือการดำเนินงานของสหกรณ์

#### หลักเกณฑ์การพิจารณา

1. การสนับสนุนงานด้านการประชาสัมพันธ์ และการติดต่อประสานงานสหกรณ์
2. การสนับสนุนช่วยเหลือ อำนวยความสะดวก ในการดำเนินงาน และการดำเนินกิจการของสหกรณ์
3. การเผยแพร่แนวคิด ปรัชญา อุดมการณ์ หลักการ และวิธีการสหกรณ์



#### **เรือตรี สามารถ พิณทอง** ทะเบียนสมาชิก 9225

สังกัด กองร้อยทหารพรานที่ 14 กรมทหารพราน หน่วยบัญชาการนาวิกโยธิน  
เป็นสมาชิก 8 เมษายน 2546

- สนับสนุนงานด้านการประชาสัมพันธ์และการติดต่อประสานงานสหกรณ์  
แนะนำกำลังพลในหน่วยให้ทราบถึงสิทธิหน้าที่ของการเป็นสมาชิกสหกรณ์
- อำนวยความสะดวกให้กับสหกรณ์ในการจัดกิจกรรมการบรรยาย และ  
การรับสมัครสมาชิก



## รางวัลกรรมการดีเด่น ประจำปี 2568

### หลักเกณฑ์การพิจารณา

1. เป็นผู้ที่ศตนนให้กับการบริหารงานสหกรณ์
2. ปฏิบัติหน้าที่ด้วยความซื่อสัตย์ สุจริต และรักษามลประโยชน์ของสหกรณ์
3. ศึกษา ค้นคว้า วิจัย และมีผลงานทางวิชาการที่เป็นประโยชน์ต่อการพัฒนา และการบริหารงานสหกรณ์



**นาวาเอก จักรกฤษ ศิริรักษ์** ทะเบียนสมาชิก 5456

สังกัด หน่วยบัญชาการนาวิกโยธิน

ตำแหน่ง กรรมการและเลขานุการ สอ.นย.

ที่อยู่ปัจจุบัน 131/7 หมู่ 6 ตำบลพลูตาหลวง อำเภอสัตหีบ จังหวัดชลบุรี

## รางวัลเจ้าหน้าที่ดีเด่น ประจำปี 2568

### หลักเกณฑ์การพิจารณา

1. ปฏิบัติหน้าที่ด้วยความซื่อสัตย์ สุจริต ขยันขันแข็ง และอุทิศเวลาให้กับการปฏิบัติงาน
2. มีความคิดริเริ่ม สร้างสรรค์ มีความรับผิดชอบ และมีความสามารถในการแก้ปัญหา
3. มีมนุษยสัมพันธ์ และความสามารถในการติดต่อประสานงาน และมีจิตบริการ
4. ศึกษาหาความรู้เพิ่มเติม และนำความรู้ที่ได้รับมาพัฒนาการทำงาน และพัฒนาสหกรณ์



**นางลาว รักวรรณ ยันประเสริฐ**

ทะเบียนสมาชิก 17592

ตำแหน่ง เจ้าหน้าที่ทะเบียนหุ้นและบัญชีเงินกู้ สอ.นย.

ที่อยู่ปัจจุบัน 42/14 หมู่ 3 ตำบลสัตหีบ อำเภอสัตหีบ จังหวัดชลบุรี

วุฒิการศึกษา ปริญญาตรี คณะบัญชี สาขาการบัญชี มหาวิทยาลัยศรีปทุม  
วิทยาเขตชลบุรี



**นางลาว ณัฐกิติ กาล้าทอง** ทะเบียนสมาชิก 19552

ตำแหน่ง เจ้าหน้าที่การเงิน สอ.นย.

ที่อยู่ปัจจุบัน 120/36 หมู่ 9 ตำบลสัตหีบ อำเภอสัตหีบ จังหวัดชลบุรี

วุฒิการศึกษา ปริญญาตรี คณะบัญชี หลักสูตรบัญชีบัณฑิต  
มหาวิทยาลัยรัตนบัณฑิต

## โครงการส่งเสริมการออมเนื่องในวันออมแห่งชาติ

สหกรณ์ออมทรัพย์นาวิกโยธิน จำกัด จัดทำโครงการส่งเสริมการออมเงินฝาก กิจกรรมส่งเสริมการออมเนื่องในวันออมแห่งชาติ ประจำปี 2568 โดยมีวัตถุประสงค์เพื่อสร้างแรงบันดาลใจให้สมาชิกและครอบครัวได้ตระหนักถึงความสำคัญในเรื่องการออม และการสร้างวินัยทางการเงิน การใช้จ่ายอย่างประหยัด โดยสมาชิกที่เข้าร่วมโครงการฝากเงินกับสหกรณ์จะได้รับของที่ระลึกสกรีนโลโก้ สอ.นย. เมื่อวันที่ 31 ต.ค.67



## โครงการส่งเสริมการออมเงินฝากเนื่องในวันเด็กแห่งชาติ

สหกรณ์ออมทรัพย์นาวิกโยธิน จำกัด จัดทำโครงการส่งเสริมให้สมาชิกและครอบครัวดำเนินชีวิตตามหลักเศรษฐกิจพอเพียง เนื่องในวันเด็กแห่งชาติ ประจำปี 2568 โดยมีวัตถุประสงค์เพื่อส่งเสริมการออมให้กับสมาชิก ปลุกฝังสร้างค่านิยมให้กับเด็กและเยาวชนได้ตระหนักถึงความสำคัญในเรื่องของการประหยัด และการออม โดยนำเงินออมของตนมาฝากจะได้รับของที่ระลึก รวมถึงการจัดกิจกรรมต่าง ๆ ให้เด็กได้ร่วมสนุก การประกวดความสามารถของเด็ก ผู้ชนะเลิศจะได้รับรางวัลเป็นรถจักรยาน เมื่อวันที่ 11 ม.ค.68



## การประชุมใหญ่สามัญ ประจำปี 2567

พลเรือโท อภิชาติ ทรัพย์ประเสริฐ ผู้บัญชาการหน่วยบัญชาการนาวิกโยธิน เป็นประธานในพิธีเปิดการประชุมใหญ่สามัญ ประจำปี 2567 สหกรณ์ออมทรัพย์นาวิกโยธิน จำกัด และมอบโล่รางวัลให้กับ สมาชิกกรรมการ เจ้าหน้าที่ดีเด่น และพิธีรับส่งหน้าที่ โดยมี พลเรือตรี นิสิต ร่วมพุ่ม ประธานกรรมการดำเนินการฯ และคณะกรรมการร่วมให้การต้อนรับ ณ โรงแรมซีพาราไดซ์ อำเภอสัตหีบ จังหวัดชลบุรี เมื่อวันที่ 28 พ.ย.67



## โครงการส่งเสริมให้สมาชิกและครอบครัวดำเนินชีวิตตามหลักเศรษฐกิจพอเพียง

พลเรือตรี ทวี วงศ์วาน ประธานกรรมการดำเนินการ สหกรณ์ออมทรัพย์นาวิกโยธิน จำกัด เป็นประธานในพิธีเปิดโครงการส่งเสริมให้สมาชิกและครอบครัวดำเนินชีวิตตามหลักเศรษฐกิจพอเพียง กิจกรรมส่งเสริมการวางแผนทางการเงินและสนับสนุนการสร้างอาชีพ ประจำปี 2568 โดยการบรรยายให้ความรู้เรื่อง Happy Money Happy Retirement จากวิทยากรผู้ทรงคุณวุฒิและประสบการณ์ด้านการฝึกอบรม เมื่อวันที่ 25 ก.ค.68



## คณะกรรมการส่งเสริมสหกรณ์ทหารเรือตรวจเยี่ยม

พลเรือเอก พิจิตต ศรีรุ่งเรือง ผู้ช่วยผู้บัญชาการทหารเรือ/ประธานกรรมการส่งเสริมสหกรณ์ทหารเรือตรวจเยี่ยมสหกรณ์ภายในกองทัพเรือ (พื้นที่สัตหีบ) โดยมี พลเรือตรี ทวี วงศ์วาน ประธานกรรมการดำเนินการสหกรณ์ออมทรัพย์นาวิกโยธิน จำกัด ให้การต้อนรับและบรรยายสรุปผลการดำเนินงานและปัญหาข้อขัดข้อง พร้อมทั้งรับฟังการให้แนวทางในการดำเนินงานเพื่อให้สหกรณ์ภายในกองทัพเรือดำเนินงานไปในทิศทางเดียวกัน คำนึงถึงผลประโยชน์ของสมาชิกเป็นหลัก เมื่อวันที่ 18 ธ.ค.67



## การสัมมนาสหกรณ์ภายในกองทัพเรือ

พลเรือโท ประสงค์ สังข์ทอง เจ้ากรมกำลังพลทหารเรือ / รองประธานกรรมการดำเนินการ สหกรณ์ออมทรัพย์วังเดิม จำกัด เป็นประธานในพิธีเปิดการสัมมนาระหว่างสหกรณ์ภายในกองทัพเรือ ประจำปี 2568 โดยมีวัตถุประสงค์เพื่อให้ผู้เข้าร่วมโครงการเสริมสร้างความสัมพันธ์อันดี แลกเปลี่ยนข้อคิดเห็นเพื่อแสวงหาจุดเด่นจากสหกรณ์อื่นนำมาประยุกต์ใช้ในการพัฒนาศักยภาพการบริหารงานสหกรณ์ให้บรรลุตามวิสัยทัศน์ พันธกิจ และวัตถุประสงค์ตามแผนกลยุทธ์ เมื่อวันที่ 19 เม.ย.68



## โครงการอบรมกฎหมายที่เกี่ยวข้องกับการบริหารงานสหกรณ์

สหกรณ์ออมทรัพย์นาวิกโยธิน จำกัด จัดโครงการส่งเสริมการเรียนรู้ กิจกรรมการศึกษาอบรมเรื่องที่เกี่ยวข้องกับการบริหารงานสหกรณ์ ประจำปี 2568 เรื่อง กฎหมายที่เกี่ยวข้องกับการบริหารงานสหกรณ์ โดยมี พล.ร.ต.ทวี วงศ์วาน ประธานกรรมการฯ ให้การต้อนรับวิทยากรผู้ทรงเกียรติ อ.วรเทพ เชื้อสุนทรโสภณ ผู้พิพากษาศาลชั้นต้นประจำกองผู้ช่วยผู้พิพากษาศาลฎีกา วัตถุประสงค์เพื่อให้คณะกรรมการ ผู้ตรวจสอบกิจการ และเจ้าหน้าที่ มีความรู้ความเข้าใจเรื่องกฎหมายที่เกี่ยวข้องกับการบริหารงานสหกรณ์ ให้เป็นไปอย่างเหมาะสม และเกิดประโยชน์สูงสุดต่อสมาชิก เมื่อวันที่ 11 ธ.ค.67



## โครงการส่งเสริมการเรียนรู้ กิจกรรมการพัฒนาศักยภาพเจ้าหน้าที่

สหกรณ์ออมทรัพย์นาวิกโยธิน จำกัด จัดทำโครงการส่งเสริมการเรียนรู้ กิจกรรมการพัฒนาศักยภาพเจ้าหน้าที่ ประจำปี 2568 โดยมีวัตถุประสงค์เพื่อพัฒนาศักยภาพเจ้าหน้าที่ เพิ่มประสิทธิภาพในการทำงานให้บรรลุตามวิสัยทัศน์ พันธกิจ วัตถุประสงค์ และเป้าหมายตามแผนกลยุทธ์ เพื่อเป็นการเสริมสร้างความสามัคคีเรียนรู้ซึ่งกันและกันภายในองค์กร และกิจกรรมปลูกป่าชายเลน โดยคณะวิทยากรจาก กองพันลาดตระเวน กองพลนาวิกโยธิน หน่วยบัญชาการนาวิกโยธิน และการอบรมความรู้เรื่อง Data Analytics with Power Bi for Business User จากวิทยากร บริษัท เทรนไอที (สำนักงานใหญ่) เพื่อให้เจ้าหน้าที่มีความรู้ความเข้าใจในการนำโปรแกรมด้านเทคโนโลยีมาบริหารจัดการในการทำงานให้เกิดประโยชน์สูงสุดกับสมาชิก ระหว่างวันที่ 19 - 2





## สหกรณ์ออมทรัพย์สหภาพแรงงานอีตาซี ศึกษาดูงาน

นาวาเอก จักรกฤษ ศิริรักษ์ กรรมการและเลขานุการ พร้อมด้วยคณะฯ ให้การต้อนรับคณะสหกรณ์สหภาพแรงงานอีตาซีแห่งประเทศไทย จำกัด จังหวัดปราจีนบุรี ในการเข้าศึกษาดูงานด้านการผลักดันให้เป็นสหกรณ์ดีเด่นระดับเขตและภาค เพื่อนำความรู้และประสบการณ์ที่ได้รับไปบริหารการดำเนินงานให้มีประสิทธิภาพอย่างสูงสุด เมื่อวันที่ 1 พ.ย.67



## กิจกรรมศึกษาดูงาน สหกรณ์ออมทรัพย์สาธารณสุขนครราชสีมา จำกัด

สหกรณ์ออมทรัพย์นาวิกโยธิน จำกัด จัดทำโครงการส่งเสริมการเรียนรู้ กิจกรรมการศึกษาดูงานประจำปี 2568 ณ สหกรณ์ออมทรัพย์สาธารณสุขนครราชสีมา จำกัด โดยมีวัตถุประสงค์เพื่อแสวงหาข้อมูลเชิงประจักษ์ด้วยการศึกษาดูงานจากองค์กรภายนอก โดยเฉพาะในแวดวงสหกรณ์ออมทรัพย์ด้วยกัน ซึ่งมีประโยชน์อย่างมากในการนำเอาจุดเด่นต่าง ๆ มาประยุกต์ใช้ในการบริหารจัดการ เพื่อให้ สอ.นย.เป็นองค์กรที่มีความเข้มแข็งมั่นคงอย่างยั่งยืน เนื่องจากสหกรณ์ออมทรัพย์สาธารณสุขนครราชสีมาฯ มีการบริหารจัดการที่ดีและมีการนำระบบเทคโนโลยีสารสนเทศมาให้บริการสมาชิกในการบริหารการเงิน ระบบบัญชี เมื่อวันที่ 21 ก.พ.68



## สหกรณ์ข้าราชการพนักงานส่วนท้องถิ่นไฮดรเข้าศึกษาดูงาน

พลเรือตรี ทวี วงศ์วาน ประธานกรรมการดำเนินการ สหกรณ์ออมทรัพย์นาวิกโยธิน จำกัด พร้อมด้วยคณะให้การต้อนรับ คณะสหกรณ์ออมทรัพย์ข้าราชการพนักงานราชการส่วนท้องถิ่นไฮดร จำกัด ในการเข้าศึกษาดูงานตามโครงการสัมมนาและศึกษาดูงานนอกสถานที่ การแก้ไขหนี้สินที่ไม่ก่อให้เกิดรายได้และจัดทำแผนงบประมาณรายจ่ายประจำปี โดยมีวัตถุประสงค์เพื่อส่งเสริมให้คณะกรรมการ ฝ่ายจัดการ และสมาชิกมีความรู้ความเข้าใจเพื่อนำไปปรับใช้แก้ไขปัญหาหนี้ดังกล่าว เมื่อวันที่ 7 มี.ค.68



## สหกรณ์บริการสื่อสารธารณะ (THAI PBS) ศึกษาดูงาน

นาวาเอก จักรกฤษ ศิริรักษ์ กรรมการและเลขานุการ สหกรณ์ออมทรัพย์นาวิกโยธิน จำกัด พร้อมด้วยคณะให้การต้อนรับ คณะสหกรณ์บริการสื่อสารธารณะ จำกัด ในการศึกษาดูงานเนื่องจากเป็นศูนย์รวมของการสร้างความร่วมมือในการให้ความช่วยเหลือพึ่งพาทางเศรษฐกิจ การจัดสวัสดิการ ตลอดจนจนการให้บริการต่าง ๆ แก่พนักงาน ลูกจ้าง และผู้ปฏิบัติงานในไทยพีบีเอส เพื่อแสวงหาแนวทางที่เป็นประโยชน์ในการบริหารงานและการจัดสวัสดิการให้แก่สมาชิก เมื่อวันที่ 13 มี.ย.68



## มอบเงินทุนสาธารณประโยชน์ให้กับ หน่วยบัญชาการนาวิกโยธิน

พลเรือตรี ทวี วงศ์วาน ประธานกรรมการดำเนินการ สหกรณ์ออมทรัพย์นาวิกโยธิน จำกัด และคณะฯ มอบเงินทุนสาธารณประโยชน์ให้กับ หน่วยบัญชาการนาวิกโยธิน โดยมี พลเรือโท อภิชาติ ทรัพย์ประเสริฐ ผู้บัญชาการหน่วยบัญชาการนาวิกโยธิน เป็นผู้รับมอบ ในการซ่อมแซมและทาสีซุ้มประตู ค่ายกรมหลวงชุมพรฯ ตลอดจนเส้นทางตั้งแต่ซุ้มประตู ผ่านกองรักษาการณ์ กรมรักษาความปลอดภัย นย. ถึงบริเวณแยกสนามกอล์ฟ โดยมีวัตถุประสงค์เพื่อเสริมสร้างภาพลักษณ์ความสวยงามของซุ้มประตูค่าย และบำรุงรักษาเพื่อความปลอดภัยต่อกำลังพลที่สัญจรภายในค่าย เมื่อวันที่ 7 ม.ค.68



## มอบเงินทุนสาธารณประโยชน์ให้กับ ชมรมภริยานย.

พลเรือตรี ทวี วงศ์วาน ประธานกรรมการดำเนินการ สหกรณ์ออมทรัพย์นาวิกโยธิน จำกัด และคณะฯ มอบเงินทุนสาธารณประโยชน์สนับสนุนโครงการส่งเสริมสวัสดิการครอบครัวกำลังพล หน่วยบัญชาการนาวิกโยธิน ให้กับชมรมภริยานาวิกโยธิน ในการจัดทำโครงการมอบทุนการศึกษาแก่บุตรของกำลังพลที่ทุพพลภาพ และการส่งมอบสิ่งของบำรุงขวัญกำลังพลให้หน่วยในพื้นที่ชายแดนที่อยู่ภายใต้ หน่วยบัญชาการนาวิกโยธิน เมื่อวันที่ 1 ส.ค.68



## กิจกรรมการปันสุขสู่ชุมชนและสังคมที่ยั่งยืน ประจำปี 2568

สหกรณ์ออมทรัพย์นาวิกโยธิน จำกัด จัดทำโครงการเพื่อสาธารณประโยชน์ กิจกรรมการปันสุขสู่ชุมชนและสังคมที่ยั่งยืน ประจำปี 2568 โดยมีวัตถุประสงค์เพื่อช่วยเหลือและปันสุขให้แก่สถานสงเคราะห์และเลี้ยงอาหารกลางวัน บริจาคสิ่งของจำเป็นที่ใช้ในชีวิตประจำวันให้กับสถานสงเคราะห์เด็กบ้านมิตรภาพ อ.สูงเนิน จ.นครราชสีมา เมื่อวันที่ 22 ก.พ.68



## โครงการเพื่อสาธารณประโยชน์มอบเครื่องมือแพทย์

พลเรือตรี ทวี วงศ์วาน ประธานกรรมการดำเนินการ สหกรณ์ออมทรัพย์นาวิกโยธิน จำกัด พร้อมด้วยคณะกรรมการ มอบเครื่องมือแพทย์ ประจำปี 2568 โดยการจัดซื้อหุ้่นจำลองสำหรับการฝึกช่วยฟื้นคืนชีพแบบครึ่งตัวมีไฟแสดงสถานะ และเครื่องช่วยฟื้นคืนคลื่นหัวใจด้วยไฟฟ้าแบบทดสอบ (AED Trainer) ให้กับชุดควบคุมทหารพรานนาวิกโยธินที่ 4 หน่วยเฉพาะกิจทหารพรานนาวิกโยธิน อำเภอโป่งน้ำร้อน จังหวัดจันทบุรี เพื่อใช้สำหรับฝึกทักษะและเพิ่มความชำนาญให้กับกำลังพลในสังกัด ในการช่วยเหลือผู้ประสบอุบัติเหตุ เมื่อวันที่ 29 เม.ย.68



## โครงการเพื่อสาธารณประโยชน์ กิจกรรมการอนุรักษ์ทรัพยากรธรรมชาติและสิ่งแวดล้อม

พลเรือตรี ทวี วงศ์วาน ประธานกรรมการดำเนินการ สหกรณ์ออมทรัพย์นาวิกโยธิน จำกัด เป็นประธาน ในพิธีจัดทำโครงการเพื่อสาธารณประโยชน์ กิจกรรมอนุรักษ์ทรัพยากรธรรมชาติและสิ่งแวดล้อม ประจำปี 2568 ร่วมกับ กองพันลาดตระเวน กองพลนาวิกโยธิน หน่วยบัญชาการนาวิกโยธิน ในการจัดทำโครงการธนาคารปู ทางทะเล เพื่อความยั่งยืนและฟื้นฟูทรัพยากรปูทะเลในเขตป่าชายเลนอ่าวทุ่งโปรง เมื่อวันที่ 23 ก.ค.68



## รางวัลนักสหกรณ์ออมทรัพย์ดีเด่น จากชุมนุมสหกรณ์ออมทรัพย์แห่งประเทศไทย จำกัด

ตามที่ชุมนุมสหกรณ์ออมทรัพย์แห่งประเทศไทย จำกัด ได้จัดให้มีการคัดเลือกสหกรณ์ออมทรัพย์ และ นักสหกรณ์ออมทรัพย์ดีเด่น ประจำปี 2567 โดยมีวัตถุประสงค์เพื่อเป็นการยกย่องในความสำเร็จของสหกรณ์ รวมถึงเป็นการเชิดชูเกียรติบุคลากรของสหกรณ์เพื่อเป็นต้นแบบให้สหกรณ์ออมทรัพย์อื่น สามารถนำไปพัฒนา การบริหารจัดการสหกรณ์ให้มีประสิทธิภาพ ขอแสดงความยินดีกับ นางดรุณี ทองหยวก หัวหน้าฝ่ายเทคโนโลยี สารสนเทศ ได้รับคัดเลือกเป็นนักสหกรณ์ออมทรัพย์ดีเด่น ประจำปี 2567 ณ ห้องรอยัล จูบิลี บอลรูม อาคาร ชาเลนเจอร์ ศูนย์แสดงสินค้าและการประชุมอิมแพ็คเมืองทองธานี จ.นนทบุรี เมื่อวันที่ 7 มิ.ย.68



## วันคล้ายวันสถาปนา สอ.นย.

พลเรือตรี ทวี วงศ์วาน ประธานกรรมการดำเนินการ สหกรณ์ออมทรัพย์นาวิกโยธิน จำกัด เป็นประธานในพิธีทำบุญวันคล้ายวันสถาปนา สหกรณ์ออมทรัพย์นาวิกโยธิน จำกัด ครบรอบปีที่ 30 เมื่อวันที่ 11 ม.ค.68



พิธีสักการะและกล่าวคำสวดดี “พระบิดาแห่งการสหกรณ์ไทย” เนื่องในวันสหกรณ์แห่งชาติ เมื่อวันที่ 26 ก.พ.68



## โครงการประชาสัมพันธ์และการปฏิบัติงานเชิงรุก

สหกรณ์ออมทรัพย์นาวิกโยธิน จำกัด จัดทำโครงการประชาสัมพันธ์และโครงการปฏิบัติงานเชิงรุก กิจกรรมบรรยายพิเศษ ตามแผนกลยุทธ์ สอ.นย. ประจำปีงบประมาณ 2568 โดยมีวัตถุประสงค์เพื่อประชาสัมพันธ์ผลการดำเนินงาน สร้างความเข้าใจกับสมาชิก และให้บริการแก่สมาชิกในด้านต่าง ๆ การรับสมัครสมาชิกใหม่ รับฟังปัญหา ข้อเสนอแนะ เพื่อนำมาปรับปรุงระบบงานสหกรณ์ให้เกิดประโยชน์สูงสุดแก่สมาชิก ตามหลักสูตรต่าง ๆ ดังนี้

กิจกรรมรับสมัครสมาชิกนอกที่ตั้ง

1. หลักสูตรนักเรียนจำ พรรคนาวิกโยธิน เมื่อวันที่ 14 มี.ค.68



2. ชุดควบคุมทหารพรานนาวิกโยธินที่ 2 อำเภอสอยดาว จังหวัดจันทบุรี เมื่อวันที่ 20 มี.ค.68



3. ชุดควบคุมทหารพรานนาวิกโยธินที่ 4 อำเภอบึงนาราง จังหวัดจันทบุรี เมื่อวันที่ 21 มี.ค.68



4. หน่วยเฉพาะกิจทหารพรานนาวิกโยธิน อำเภอบึงนาราง จังหวัดจันทบุรี เมื่อวันที่ 21 มี.ค.68



5. กรมทหารราบที่ 3 กองพลนาวิกโยธิน หน่วยบัญชาการนาวิกโยธิน จังหวัดนครราชสีมา เมื่อวันที่ 11 มี.ย.68





## กิจกรรมบรรยายพิเศษ

1. หลักสูตรอาชีพเพื่อเลื่อนฐานะชั้นพันจ่าเอก เมื่อวันที่ 11 มี.ค.68



2. กองพันทหารราบที่ 8 กองพลนาวิกโยธิน หน่วยบัญชาการนาวิกโยธิน เมื่อวันที่ 12 มิ.ย.68



3. หลักสูตรชั้นนายนาวา เมื่อวันที่ 21 ส.ค.68



## อธิบดีกรมส่งเสริมสหกรณ์เยี่ยมชมกิจการสหกรณ์

พลเรือตรี ทวี วงศ์วาน ประธานกรรมการดำเนินการ สหกรณ์ออมทรัพย์นาวิกโยธิน จำกัด พร้อมด้วยคณะให้การต้อนรับ นายวิศิษฐ์ ศรีสุวรรณ อธิบดีกรมส่งเสริมสหกรณ์ในการจัดทำโครงการสัมมนาทางวิชาการ ขับเคลื่อนสหกรณ์และกลุ่มเกษตรกรสู่ความเข้มแข็ง โดยการจัดกิจกรรมสื่อสารมวลชนสัญจรเพื่อนำสื่อสารมวลชนจากส่วนกลางเยี่ยมชมและทำข่าวเกี่ยวกับการดำเนินงานของสหกรณ์ออมทรัพย์นาวิกโยธิน จำกัด เพื่อประชาสัมพันธ์ผลการดำเนินงานของสหกรณ์ผ่านสื่อต่าง ๆ เมื่อวันที่ 3 ก.ย.68



## พิธีมอบทุนสวัสดิการส่งเสริมการศึกษาบุตรสมาชิก

พลเรือโท อภิชาติ ทรัพย์ประเสริฐ ผู้บัญชาการหน่วยบัญชาการนาวิกโยธิน เป็นประธานในพิธีมอบทุนสวัสดิการส่งเสริมการศึกษาบุตรสมาชิก สหกรณ์ออมทรัพย์นาวิกโยธิน จำกัด ประจำปี 2568 ณ อาคารหอประชุม หน่วยบัญชาการนาวิกโยธิน โดยมีวัตถุประสงค์เพื่อช่วยลดภาระค่าใช้จ่ายให้กับครอบครัวสมาชิกที่มีรายได้น้อย เพื่อเป็นขวัญกำลังใจให้กับเด็กที่มีความประพฤติดี เรียนเก่ง มีผลการเรียนดี และมอบเกียรติบัตรให้กับ บริษัท ไทยประกันชีวิต จำกัด (มหาชน) บริษัท เมืองไทยประกันชีวิต จำกัด (มหาชน) บริษัท กรุงไทย แอ็กซ่าประกันชีวิต จำกัด (มหาชน) และบริษัท สหประกันชีวิต จำกัด (มหาชน) เมื่อวันที่ 4 ก.ย.68



# สมาชิกที่เกษียณอายุราชการ



สมาชิกที่เกษียณอายุราชการ ในเดือนตุลาคม หาก สอ.นย. ไม่สามารถหักชำระหนี้สินของสมาชิกได้ สมาชิกสามารถดำเนินการได้ 2 วิธี ดังนี้

วิธีที่ 1. ชำระด้วยตนเองที่ สอ.นย.

วิธีที่ 2. ติดต่อ ฝ่ายทะเบียนหุ้นฯ เพื่อสอบถามยอดเงินที่ต้องชำระ เมื่อทราบยอดเงินที่ต้องชำระแล้ว สามารถชำระด้วยการโอนเงินเข้าบัญชีสหกรณ์ฯ



สาขาสัตหีบ ประเภทออมทรัพย์  
เลขที่ 302-2-41892-9



สาขาสัตหีบ ประเภทออมทรัพย์  
เลขที่ 230-1-28063-2

หลังจากโอนเรียบร้อยแล้วให้โทรแจ้ง ฝ่ายทะเบียนหุ้นฯ หรือ ฝ่ายการเงินฯ และส่งหลักฐานการชำระเงินมาได้ที่ไลน์ฝ่ายทะเบียนหุ้นฯ หรือฝ่ายการเงินฯ



Line ฝ่ายทะเบียนหุ้นฯ Line ฝ่ายการเงินฯ

062-8512705 ฝ่ายทะเบียนหุ้นฯ

061-6176987 ฝ่ายการเงินฯ



LINE@



เป็นเพื่อนกับ ผอ.นย.

WEBSITE



ติดตามข่าว ผอ.นย.

facebook



ติดตามเพจ ผอ.นย.

YouTube



ติดตามช่อง ผอ.นย.

TikTok



ติดตามข่าวสาร



Marine Corps Savings and Credit Cooperative, Limited

สหกรณ์ออมทรัพย์กรมทหารเรือ จำกัด เลขที่ 2509 ๑ หมู่ 1 ตำบลสีชะอำ อำเภอสีชะอำ จังหวัดเพชรบุรี